

**Příloha č. 3**

Hasičský záchranný sbor Moravskoslezského kraje				
EVIDENCE SMLUV				
HMSK	SML	570 poř. číslo	2022 rok	31 KALEND. DNÍ DO DĚL. SML. doba plnění
Ev. číslo v SSD				

Prováděcí smlouva č. j: **[doplň objednatel]**

k „Rámcové dohodě na dodávky kancelářského, sedacího a lehacího nábytku 2022 – 2023“ (dále jen „Rámcová dohoda“ či „RD“) ze dne 07.02.2022 s č.j.: MV-175034-38/VZ\_2021

Níže uvedeného dne, měsíce a roku smluvní strany

**Česká republika – Hasičský záchranný sbor Moravskoslezského kraje**

se sídlem: Výškovická 40, 700 30 Ostrava-Zábřeh  
IČO: 7088456  
DIČ: CZ70884561  
za něhož jedná: plk. Ing. Radim Kuchař,  
ředitel Hasičského záchranného sboru Moravskoslezského kraje  
e-mail:   
bankovní spojení: ČNB Ostrava  
číslo účtu: 1933881/0710  
ID: spdaive

(dále jen „Objednatel“)

**na straně jedné**

**a**

Název dodavatele: **INTERIER TECH s.r.o.**  
se sídlem: Za Drahou 253, 282 01 Český Brod - Liblice  
IČO: 290 58 155  
DIČ: CZ 290 58 155  
zapsán v obchodním rejstříku vedeném u MS soudu v Praze, oddíl C, vložka 163550  
za něhož jedná   
e-mail:   
bankovní spojení: KB pobočka Píseňbrady  
č. účtu: 43-6648310287/0100  
ID: 4winziy

(dále jen „Dodavatel“)

**na straně druhé**

(Objednatel a Dodavatel jednotlivě jako „Smluvní strana“ a společně jako „Smluvní strany“)

uzavřely tuto Prováděcí smlouvu (dále jen „Prováděcí smlouva“) k RD dle zákona č. 134/2016 Sb., o zadávání veřejných zakázek, v platném znění (dále jen „ZZVZ“) a v souladu

s ustanovením § 1746 odst. 2 zákona č. 89/2012 Sb., občanský zákoník, ve znění pozdějších předpisu.

Smluvní strany, vědomy si svých závazků v této Prováděcí smlouvě obsažených a v úmyslu být touto Prováděcí smlouvou vázány, se dohodly na následujícím znění Prováděcí smlouvy.

### **1. Předmět Prováděcí smlouvy**

- 1.1 Předmětem této Prováděcí smlouvy je závazek na straně dodavatele odevzdat objednateli předmět koupě s veškerým příslušenstvím (doprava, vykládka, montáž, instalace a likvidace obalového materiálu) a umožnit objednateli nabytí vlastnického práva k předmětu koupě a závazek na straně objednatele tento předmět koupě s veškerým příslušenstvím převzít a zaplatit za něj dodavateli kupní cenu.
- 1.2 Dodavatel se touto Prováděcí smlouvou, v souladu s Rámcovou dohodou, zavazuje dodat Objednateli plnění a jeho množství specifikované v Příloze č. 1 této Prováděcí smlouvy.

### **2. Kupní cena**

- 2.1 Objednatel se zavazuje zaplatit Dodavateli cenu poskytnutého plnění, a to v rozsahu a způsobem stanoveným dále v této Prováděcí smlouvě.
- 2.2 Kupní cena za předmět koupě vychází z jednotkových cen jednotlivých položek, které jsou součástí Přílohy č. 1 této prováděcí smlouvy a byly dodavatelem uvedeny v nabídce v Rámcové dohodě (Příloha č. 1 RD), a je počítána násobkem počtu kusů každé položky cenou této položky a následným součtem všech těchto násobků.
- 2.3 Celková cena v Kč bez DPH činí **4 674 194,00 Kč**  
Hodnota DPH v Kč činí **981 580,74 Kč**  
Celková cena v Kč včetně DPH činí **5 655 774,74 Kč**
- 2.4 Ostatní podmínky vztahující se k platbě ceny za plnění poskytnuté Dodavatelem dle této Prováděcí smlouvy, jakož i lhůta splatnosti, jsou uvedeny v Rámcové dohodě.

### **3. Místo a čas plnění**

- 3.1 Smluvní strany se dohodly, že Dodavatel je povinen dodat plnění dle této Prováděcí smlouvy Objednateli nejpozději do 35 kalendářních dnů ode dne nabytí účinnosti prováděcí smlouvy.
- 3.2 Místem dodání plnění Dodavatele, dle této Prováděcí smlouvy, je: Novostavba centrální hasičské stanice v Novém Jičíně, ul. Propojovací 2309/3, 741 01 Nový Jičín.
- 3.3 Společně s předmětem koupě a jeho příslušenstvím se dodavatel zavazuje předat objednateli doklady nutné k převzetí a užívání věci a k uplatnění případných vad z titulu záruky za jakost.

### **4. Vlastnické právo a přechod nebezpečí škody**

- 4.1 Vlastnické právo z Dodavatele na Objednatele přechází podpisem dodacího listu objednatelům ve smyslu Čl. 10 Rámcové dohody.
- 4.2 K přechodu nebezpečí škody na předmětu plnění dojde okamžikem jeho převzetí ze strany Objednatele a to podpisem dodacího listu objednatelům.
- 4.3 K předání a převzetí předmětu plnění jsou určeny níže uvedené kontaktní osoby:

za Dodavatele:



za Objednatele:   
popř. osoby jimi pověřené.

## **5. Doba trvání a ukončení Prováděcí smlouvy**

5.1 Tato Prováděcí smlouva nabývá platnosti dnem jejího podpisu oběma Smluvními stranami a účinnosti dnem jejího zveřejnění v souladu se zákonem č. 340/2015 Sb., o zvláštních podmínkách účinnosti některých smluv, uveřejňování těchto smluv a o registru smluv (zákon o registru smluv), v Registru smluv, ve znění pozdějších předpisů.

5.2 Tato Prováděcí smlouva může být ukončena výhradně následujícími způsoby:

- a) písemnou dohodou Smluvních stran;
- b) odstoupením Objednatele od této Prováděcí smlouvy dle odst. 5.3 tohoto článku Prováděcí smlouvy;
- c) odstoupením Dodavatele od této Prováděcí smlouvy dle odst. 5.4 tohoto článku Prováděcí smlouvy.

5.3 **Objednatel** může od této Prováděcí smlouvy okamžitě odstoupit, pokud:

- a) Dodavatel je v prodlení s poskytnutím plnění dle této Prováděcí smlouvy po dobu delší než čtrnáct (14) kalendářních dnů;
- b) Dodavatel je déle než patnáct (15) dnů v prodlení s odstraněním vad plnění dle této Prováděcí smlouvy;
- c) Kvalita či jakost plnění dodaného dle této Prováděcí smlouvy vykáže nižší než smlouvenou kvalitu či jakost;
- d) Dodavatel poruší svou povinnost dle této Prováděcí smlouvy a nezjedná nápravu ani v dodatečně lhůtě stanovenou mu Objednatelem, která nesmí být kratší deseti (10) dnů;
- e) Dodavatel je v likvidaci nebo vůči jeho majetku probíhá insolvenční řízení, v němž bylo vydáno rozhodnutí o úpadku, nebo byl insolvenční návrh zamítnut proto, že majetek nepostačuje k úhradě nákladů insolvenčního řízení, nebo byl konkurs zrušen proto, že majetek byl zcela nepostačující, nebo byla zavedena nucená správa podle zvláštních právních předpisů;
- f) Dodavatel není schopen poskytovat plnění dle této Prováděcí smlouvy, a to ode dne, kdy Dodavatel písemně prohlásí, že není schopen plnění poskytovat;

5.4 **Dodavatel** může od této Prováděcí smlouvy okamžitě odstoupit v případě:

- a) prodlení Objednatele s úhradou ceny plnění dle této Prováděcí smlouvy nebo její části po dobu delší než třicet (30) dnů;

5.5 Odstoupením od Prováděcí smlouvy nejsou dotčena ustanovení týkající se smluvních pokut, ochrany informací, náhrady škody a ustanovení týkajících se takových práv a povinností, z jejichž povahy vyplývá, že trvají i po odstoupení.

5.6 Jakýkoliv úkon, vedoucí k ukončení této Prováděcí smlouvy, musí být učiněn v písemné formě a je účinný okamžikem jeho doručení Dodavateli. Zákonné důvody pro ukončení této Prováděcí smlouvy nejsou shora uvedeným dotčeny.

5.7 Výpověď a odstoupení od této Prováděcí smlouvy ze strany Objednatele nesmí být spojeno s uložením jakékoliv sankce k tíži Objednatele nebo Centrálního zadavatele.

## 6. Závěrečná ustanovení

- 6.1 Veškerá ujednání této Prováděcí smlouvy navazují na Rámcovou dohodu a Rámcovou dohodou se řídí, tj. práva, povinnosti či skutečnosti neupravené v této Prováděcí smlouvě se řídí ustanoveními Rámcové dohody. V případě rozporu mezi ujednáním v Prováděcí smlouvě a Rámcové dohodě má přednost ujednání v Rámcové dohodě.
- 6.2 Jestliže se ukáže jakékoliv ustanovení této Prováděcí smlouvy jako neplatné, nevymahatelné nebo neúčinné, nedotýká se tato neplatnost, nevymahatelnost nebo neúčinnost ostatních ustanovení této Prováděcí smlouvy. Smluvní strany se zavazují nahradit do 30 pracovních dnů od doručení výzvy jedné Smluvní strany druhé Smluvní straně neplatné, neúčinné nebo nevymahatelné ustanovení ustanovením platným, účinným a vymahatelným se stejným nebo obdobným obchodním a právním smyslem, případně uzavřít smlouvu novou. Smluvní strany se zavazují poskytnout si navzájem součinnost nezbytnou k řádnému splnění jejich povinností dle této Prováděcí smlouvy.
- 6.3 Změny a doplňky této Prováděcí smlouvy lze činit pouze písemně, číslovanými dodatky, podepsanými oběma smluvními stranami.
- 6.4 Tato Prováděcí smlouva je vyhotovena pouze elektronicky.
- 6.5 V souladu se zákonem č. 340/2015 Sb., o zvláštních podmínkách účinnosti některých smluv, uveřejňování těchto smluv a o registru smluv (zákon o registru smluv) zajistí Objednatel uveřejnění celého textu Prováděcí smlouvy, vyjma osobních údajů, a metadat Prováděcí smlouvy v Registru smluv, včetně případných oprav uveřejnění s tím, že nezajistí-li Objednatel uveřejnění Prováděcí smlouvy nebo metadat Prováděcí smlouvy v Registru smluv do 30 dnů od uzavření Prováděcí smlouvy, pak je oprávněn zajistit jejich uveřejnění Dodavatel ve lhůtě tří měsíců od uzavření Prováděcí smlouvy.
- 6.6 Obě smluvní strany shodně prohlašují, že si tuto Prováděcí smlouvu před jejím podpisem přečetly, že byla uzavřena po vzájemném projednání podle jejich pravé a svobodné vůle, vážně a srozumitelně, nikoli v tísní a za nápadně nevýhodných podmínek.
- 6.7 Nedílnou součástí prováděcí smlouvy je i Příloha č. 1 – Předmět plnění, množství a cena.

V .....

V Českém Brodě

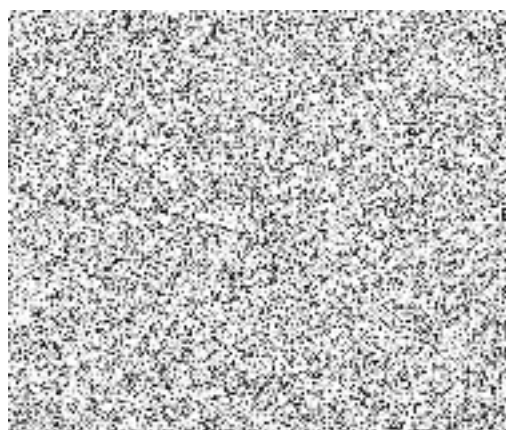
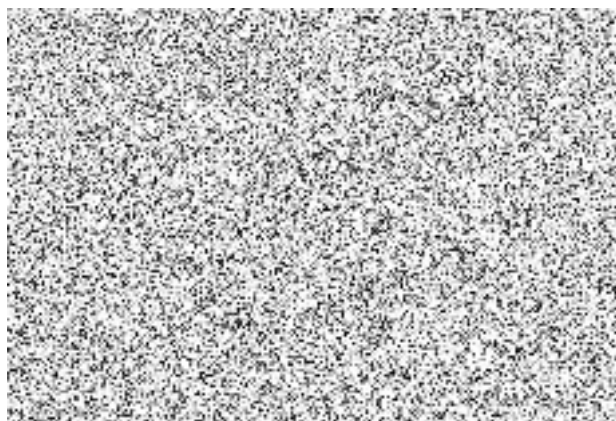



kód	popis	rozměr	celkem	Kč/ks	RD	Celkem bez DPH
H013	postel s matrací a úložným prostorem	2000x900x480	24	10 055,00	AT86	241 320,00
H014	noční stolek/zásuvka	300x900x900	14	4 378,00	AT7	61 292,00
<b>H019</b>	potravinová skříň, 3 dveřová (komín) P,L	385x380x2100	23	5 400,00	AT30	124 200,00
H022	stůl jídelní centrální noha	800x800x760	25	5 240,00	AT23	131 000,00
H023	stůl pracovní, nohy "C", žlab, kontejner, držák PC	1800x800x745	30	11 466,00	AT23+AT45+2xAT44+AT7+AT50	343 980,00
H024	skříň s nástavcem	800x450x2750	49	12 830,00	AT47	628 670,00
	skříň s nástavcem	740x450x2750	2	12 830,00	AT47	25 660,00
H025	střední skříň, 2x zásuvka a nika	800x450x1305	3	5 620,00	AT55	16 860,00
H026	konferenční stolek centrální noha pr.600mm	pr.600x550	5	5 240,00	AT23	26 200,00
<b>H029,004</b>	noční stolek na kolečkách jako H004	400x400x450	9	4 378,00	AT7	39 402,00
H030	šatní skříň s nástavcem	450x600x2600	2	11 100,00	AT47	22 200,00
<b>H031</b>	šatní skříň s nástavcem	580x600x2650	100	12 800,00	AT47	1 280 000,00
H032	lavička LTD	1000x300x400	16	4 027,00	AT22	64 432,00
H034	stůl pracovní, nohy "C", žlab, kontejner, držák PC	1600x800x745	2	11 466,00	AT23+AT45+2xAT44+AT7+AT50	22 932,00
H035	2dveřová skříňka	800x450x760	20	2 960,00	AT40	59 200,00
	2dveřová skříňka	740x450x760	2	2 960,00	AT40	5 920,00
H036	skříň s nástavcem	800x600x2750	9	12 800,00	AT47	115 200,00
	skříň s nástavcem		1	12 800,00	AT47	12 800,00
<b>H038</b>	střední skříň 2dveřová	800x450x1316	24	3 710,00	AT59	89 040,00
	střední skříň 2dveřová	740x450x1316	2	3 710,00	AT59	7 420,00
H041	věšáková stěna se zrcadlem vysoká 900*2030MM	900x2030	11	3 090,00	AT32	33 990,00
	věšáková stěna se zrcadlem vysoká 700*2030MM	700x2030	4	3 090,00	AT32	12 360,00
H041a	věšáková stěna se zrcadlem vysoká 900*2030MM	900x2030	4	3 090,00	AT32	12 360,00
H055	stůl pracovní, nohy "???", žlab, kontejner, držák PC	1750x700x760	1	11 466,00	AT23+AT45+2xAT44+AT7+AT50	11 466,00
H056	stůl do učebny, nohy "???", žlab, výš.stav???	800x610x760	35	5 926,00	AT23+AT45+2xAT44	207 410,00
H057	lavička LTD	1200x300x400	6	4 027,00	AT22	24 162,00
H058	lavička LTD	900x300x400	7	4 027,00	AT22	28 189,00
H060	skříň s nástavcem	900x600x2750	2	12 800,00	AT47	25 600,00
H061	konferenční stolek centrální noha pr.900mm	pr.900x720	1	5 240,00	AT23	5 240,00
H062	židle konferenční plastový sedák, opěrák	žlutá	10	2 948,00	AT80	29 480,00
H063	židle konferenční plastový sedák, opěrák	modrá	12	2 948,00	AT80	35 376,00
H064	židle konferenční plastový sedák, opěrák	šedá	14	2 948,00	AT80	41 272,00
	vozík na 14 kusů židlí		3	5 200,00	AT78	15 600,00
H067	otevřená skříň na MW	600x420x1710	1	3 097,00	AT32	3 097,00
H690	věšák nástěnný		10	180,00	AT46	1 800,00
S001	kancelářská židle	modrá 37	25	6 850,00	AT70	171 250,00
S003	konferenční židle	modrá 37, chrom	97	5 350,00	AT73	518 950,00
S004	křeslo houpačka buk, modrá látka	modrá 37	16	4 760,00	AT84	76 160,00
S005	jídelní židle, šedá kostra, buk přírodní		28	3 668,00	75	102 704,00

Celkem bez DPH **4 674 194,00**  
Celkem s DPH **5 655 774,74**

