



11337/VB 13/FTTP-000/2022

## Smlouva o zřízení služebnosti

S/120/2022/0153

Smluvní strany:

### Městská část Praha 20

zastoupena: Mgr. Petrem Měšťanem, starostou

se sídlem: Jívanská 647/10

IČO: 00240192

DIČ: CZ00240192

bankovní spojení:

číslo účtu:

plátce DPH

povinný subjekt pro registr smluv

(dále jen „povinný“)

a

### T-Mobile Czech Republic a.s.

se sídlem: Praha 4, Tomíčková 2144/1, 148 00

zastoupená: Hedvikou Čuříkovou, na základě pověření

IČ: 6494 9681

DIČ: CZ6494 9681

zápis v OR: Městský soud v Praze, oddíl B., vložka 3787

bankovní spojení:

číslo účtu:

plátce DPH

(dále jen „oprávněný“)

(oprávněný a povinný dále společně také „smluvní strany“ nebo jednotlivě „smluvní strana“)

uzavírají v souladu s ustanovením § 1746 odst. 2 a § 1257 násl. zákona č. 89/2012 Sb., občanský zákoník, ve znění pozdějších předpisů (dále jen „občanský zákoník“), jakož i ustanovením § 104 zákona č. 127/2005 Sb., o elektronických komunikacích, ve znění pozdějších předpisů (dále jen „ZEK“) tuto

**smlouvu o zřízení služebnosti**

(dále jen „Smlouva“)

**Smluvní strany, vědomy si svých závazků v této Smlouvě obsažených a s úmyslem být touto Smlouvou vázány, dohodly se na následujícím znění Smlouvy:**

## **ČI. I**

### **Úvodní ustanovení**

- 1.1 Povinný prohlašuje, že je právnickou osobou řádně založenou a existující podle českého právního řádu, splňuje veškeré podmínky a požadavky v této Smlouvě stanovené a je oprávněn tuto Smlouvu uzavřít a řádně plnit závazky v ní obsažené.
- 1.2 Oprávněný prohlašuje, že je právnickou osobou řádně založenou a existující podle českého právního řádu, splňuje veškeré podmínky a požadavky v této Smlouvě stanovené a je oprávněn tuto Smlouvu uzavřít a řádně plnit závazky v ní obsažené.
- 1.3 Každá ze smluvních stran prohlašuje, že není v úpadku ani v likvidaci, nebylo vůči ní zahájeno trestní řízení, ani insolvenční řízení.
- 1.4 Povinný je výlučným vlastníkem následujících nemovitostí:
  - 1.4.1 pozemků parc. č. **300** (ostatní plocha, ostatní komunikace), parc. č. **210** (ostatní plocha, ostatní komunikace), parc. č. **3950/1**(ostatní plocha, ostatní komunikace), parc.č. **3948/2** (ostatní plocha, ostatní komunikace), parc.č.**4061** (ostatní plocha, silnice),parc.č.**4060** (ostatní plocha, ostatní komunikace), parc.č. **4059** ( vodní plocha, vodní nádrž umělá), parc.č. **4053/1**(ostatní plocha, ostatní komunikace), zapsaných na LV č. 2757;jež se nachází v obci Praha, katastrálním území Horní Počernice, a jež jsou zapsány v katastru nemovitostí vedeném Katastrálním úřadem pro Hlavní město Praha, KP Praha. (dále jen „**Dotčené pozemky**“).
- 1.5 Oprávněný je oprávněn podle příslušných ustanovení ZEK zřizovat a provozovat nadzemní a podzemní vedení komunikační sítě. Oprávněný vybudoval na části Dotčených pozemcích telekomunikační síť, která je stavbou pod označením „Připojení DC pro Tiskárnu cenin a Ministerstvo vnitra na síť T-Mobile-trasa Horní Počernice“ (dále jen „**Stavba**“).

## **ČI. II**

### **Účel Smlouvy**

- 2.1 Účelem této Smlouvy je dohoda smluvních stran na podmínkách umístění a provozu Stavby na Dotčených pozemcích v souladu s ustanovením § 104 ZEK a v rozsahu sjednaném v této Smlouvě.

## **ČI. III**

### **Předmět Smlouvy**

- 3.1 Povinný zřizuje ve prospěch oprávněného na základě geometrického plánu č.**5855-3005/2021**, který tvoří Přílohu č. 1 této Smlouvy, vyhotoveného spol. ARITMET Ing. [redacted] 24.1.2022 a schváleného KÚ pro hl. m. Prahu 3.2.2022 pod č. PGP400/2022-101. (dále jen „**Geometrický plán**“) služebnost dle ustanovení § 104 ZEK spočívající ve:
  - 3.1.1 strpění zřízení, umístění, provozování, údržby, opravy, modernizace a rozvoje Stavby včetně veškerých obslužných zařízení nutných k provozu Stavby (dále jen „**Zařízení**“) na části Dotčených pozemků, a to v rozsahu specifikovaném Geometrickým plánem;



- 3.1.2 strpění vstupu a vjezdu motorovými vozidly oprávněného, jeho zaměstnanců, osob jím pověřených nebo jeho dodavatelů na Dotčené pozemky za účelem běžného provozu, kontroly, provádění údržby, oprav, modernizace a rozvoje Stavby včetně Zařízení;
- 3.1.3 zdržení se činností bránících běžnému provozu Stavby včetně Zařízení nebo činností, které by vedly nebo mohly vést k poškození Stavby včetně Zařízení.  
(dále jen „**služebnost**“).
- 3.2 Oprávněný právo odpovídající služebnosti sítě přijímá a povinný je povinen toto právo strpět.
- 3.3 Oprávněný se zavazuje poskytnout povinnému úplatu za zřízení služebnosti ve výši a za podmínek stanovených touto Smlouvou.

#### **Čl. IV** **Cena a platební podmínky**

- 4.1 Celková úplata za zřízení služebnosti je stanovena dohodou smluvních stran na částku ve výši **260 647,- Kč** bez daně z přidané hodnoty (dále jen „**DPH**“) (dále jen „**Úplata**“). DPH bude připočtena v zákonné výši dle platných právních předpisů.
- 4.2 Právo na zaplacení výše uvedené částky vzniká povinnému na základě vystavené faktury - daňového dokladu. Povinný vystaví fakturu do 15 dnů od data zdanitelného plnění, kterým je den podpisu této smlouvy, jenž je v souladu s ust. § 21 odst. 3 zákona č. 235/2004 Sb. zároveň dnem přenechání práv dle této Smlouvy do užívání oprávněnému. Splatnost faktury je 21 dní po jejím obdržení oprávněným. Lhůta splatnosti faktury – daňového dokladu, a tedy i lhůta splatnosti Úplaty je sjednána na dvacet jedna (21) kalendářních dnů po jejím obdržení oprávněným.
- 4.3 Faktura musí obsahovat náležitosti daňového dokladu stanovené platnými právními předpisy a musí v ní být uvedeno číslo Smlouvy. Pokud nebude faktura obsahovat stanovené náležitosti nebo v ní nebudou správně uvedené požadované údaje, je oprávněný oprávněn vrátit ji povinnému ve lhůtě její splatnosti s uvedením chybějících náležitostí nebo nesprávných údajů. V takovém případě se přerušuje běh lhůty splatnosti a nová lhůta splatnosti počne běžet doručením opravené faktury oprávněnému.
- 4.4 Smluvní strany se dohodly, že povinný je oprávněn poslat fakturu na základě této Smlouvy v listinné podobě či elektronicky. Oprávněný vyslovuje tímto svůj souhlas s tím, aby mu povinný daňový doklad - fakturu poslal případně v elektronické podobě, na emailovou adresu epodatelna@t-mobile.cz, přičemž každý email může obsahovat jen jeden doklad; nebo do datové schránky oprávněného s ID ygwch5i.
- 4.5 Peněžité částky se platí bankovním převodem na účet druhé smluvní strany uvedený ve faktuře. Peněžité částka se považuje za zaplacenou dnem, kdy byla připsána na bankovní účet povinného.
- 4.6 Neuhradí-li oprávněný Úplatu sjednanou dle odst. 4.1 této Smlouvy povinným řádně a včas, je povinný oprávněn požadovat po oprávněném úrok z prodlení ve výši 0,1% z dlužné částky za každý den prodlení, minimálně však 300,- Kč/den Úhradou smluvní pokuty není dotčeno právo povinného na náhradu škody.



## Čl. V Další práva a povinnosti

- 5.1 Smluvní strany jsou povinny počínat si tak, aby nepoškozovaly majetek druhé smluvní strany.
- 5.2 Oprávněný se zavazuje při provozu Stavby, a dále po celou dobu platnosti a účinnosti této Smlouvy, dodržovat veškeré právní předpisy ČR. Oprávněný je povinen při výkonu práva dle této smlouvy zejména postupovat dle příslušných ustanovení ZEK a co nejvíce šetřit práva povinného.
- 5.3 Povinný bere na vědomí, že se na režim provozu a údržby Stavby vztahují ustanovení ZEK.
- 5.4 Náklady spojené s provozem, obsluhou, údržbou, opravami a případnými rekonstrukcemi Stavby na Dotčených pozemcích vyžádané oprávněným hradí oprávněný, vyžádané povinným hradí povinný, nedohodnou-li se smluvní strany jinak. Veškeré náklady na zachování a případné opravy Dotčených pozemků nese povinný.
- 5.5 Oprávněný je oprávněn provádět stavební úpravy, plánované opravy či rekonstrukci Stavby na Dotčených pozemcích. V takovém případě je povinen v předstihu před jejich provedením písemně ohlásit povinnému, vyjma havárií, které oprávněný písemně oznámí povinnému do třiceti (30) pracovních dnů od jejich zjištění.
- 5.6 Po skončení prací dle předchozích odstavců je oprávněný povinen uvést vždy Dotčené pozemky do předchozího stavu a není-li to možné s ohledem na povahu provedených prací, do stavu odpovídajícího předchozímu účelu či užívání nemovitosti a bezprostředně oznámit tuto skutečnost povinnému.
- 5.7 Úpravy a práce na Dotčených pozemcích, které mohou mít vliv na Stavbu oprávněného nebo na přístup k ní například v případě potřeby jejich oprav či údržby, je povinný povinen v dostatečném předstihu před jejich provedením písemně ohlásit oprávněnému a koordinovat tyto úpravy a práce s oprávněným tak, aby byly minimalizovány vlivy takových úprav a prací na služebnost a majetek oprávněného, vyjma havárií, které povinný písemně oznámí oprávněnému do třiceti (30) pracovních dnů od jejich zjištění.
- 5.8 Povinný je povinen neprodleně oznámit oprávněnému vznik jakékoli újmy či hrozbu vzniku jakékoliv újmy na majetku oprávněného a uhradit oprávněnému újmu vzniklou na majetku oprávněného v důsledku činnosti povinného nebo povinným pověřených osob.
- 5.9 Oprávněný je povinen nahradit povinnému veškerou škodu způsobenou výhradně oprávněným v souvislosti se služebností, kterou bude povinný povinen nahradit jakékoliv třetí osobě, a to do čtrnácti (14) pracovních dnů ode dne doručení písemné výzvy povinného.
- 5.10 Ode dne účinnosti této Smlouvy je oprávněný oprávněn užívat Dotčené pozemky v rozsahu stanoveném služebností dle Smlouvy.



## Čl. VI

### Zpracování osobních údajů

- 6.1 Povinný bere na vědomí, že oprávněný zpracovává a shromažďuje na základě oprávnění dle čl. 6 b) a f) nařízení EU 2016/679 obecné nařízení o ochraně osobních údajů osobní údaje povinného za účelem realizace této Smlouvy, jak je v této Smlouvě specifikováno, příp. i pro účely oznamování budoucích vstupů.
- 6.2 Oprávněný bude zpracovávat údaje povinného zejména v rozsahu jméno, příjmení, datum narození, adresa bydliště a bankovní spojení, a to za účelem jejich případného použití při realizaci práv a povinností oprávněného a povinného v souvislosti s touto Smlouvou a v souvislosti s činnostmi, které následně bude oprávněný na Dotčených pozemcích realizovat. K jiným účelům nesmí být těchto údajů použito.
- 6.3 Povinný má na přístup k osobním údajům, jejich opravu nebo výmaz anebo omezení zpracování a právo vznést námitku, včetně práva obrátit se na Úřad pro ochranu osobních údajů. Více informací o zpracování osobních údajů povinného, najdete na [www.t-mobile.cz](http://www.t-mobile.cz) v sekci Ochrana soukromí.
- 6.4 V souvislosti s uzavřením a plněním Smlouvy dochází ke zpracování osobních údajů fyzické osoby jednající za druhou smluvní stranu nebo fyzické osoby zapojené do procesu plnění smlouvy (dále společně jako „**Subjekt údajů**“), a to pro účely:
- 6.4.1 uzavírání a plnění smlouvy;
  - 6.4.2 vnitřní administrativní potřeby;
  - 6.4.3 ochrana majetku a osob;
  - 6.4.4 ochrana právních nároků;
  - 6.4.5 tvorba statistik a evidencí;
  - 6.4.6 plnění zákonných povinností.
- 6.5 Právními důvody ke zpracování jsou oprávněné zájmy (účely uvedené v bodech 6.4.1 až 6.4.5) a plnění právních povinností (účel uvedený v bodě 6.4.6) správce.
- 6.6 Zpracovávanými osobními údaji jsou identifikační a kontaktní údaje, pracovní či korporátní zařazení a záznamy komunikace. V případě přístupu do informačních systémů správce, jsou zpracovávány další údaje, o čemž bude Subjekt údajů poučen v rámci přidělení přístupu.

Smluvní strany se zavazují informovat Subjekt údajů (své zaměstnance, pracovníky atp.) o tom, že jejich údaje jsou druhou smluvní stranou, která je v pozici správce, zpracovávány, a to zejména v rozsahu čl. 13 a násl. Obecného nařízení o ochraně osobních údajů č. 2016/679.

## Čl. VII

### Vklad do katastru nemovitostí

- 7.1 Smluvní strany berou na vědomí, že služebnost vznikne vkladem do katastru nemovitostí s právními účinky ke dni podání návrhu na vklad. Smluvní strany se dohodly, že návrh na vklad práva odpovídajícího služebnosti na základě této Smlouvy do katastru nemovitostí vypracuje a podá ke Katastrálnímu úřadu pro hl. m. Prahu, Katastrální pracoviště Praha-východ, oprávněný, a to až po provedení úhrady



a udělení písemného ověření správnosti Magistrátem hl. města Prahy dle čl. X. odst. 10.2. Smlouvy.

- 7.2 Náklady spojené se vkladem služebnosti do katastru nemovitostí ponese oprávněný.
- 7.3 Smluvní strany se zavazují poskytnout si vzájemně součinnost v řízení před katastrálním úřadem, zejména doložit potřebné doklady za účelem vkladu služebnosti dle této Smlouvy do katastru nemovitostí.
- 7.4 Smluvní strany se zavazují pro případ neplatnosti nebo neúčinnosti nebo nevymahatelnosti některého ujednání této Smlouvy nebo pro případ, kdy podle této Smlouvy katastrální úřad neprovede vklad služebnosti do katastru nemovitostí, nahradit příslušná ujednání této Smlouvy ustanoveními platnými, účinnými či vymahatelnými, případně uzavřít smlouvu novou tak, aby nejlépe odpovídala vůli účastníků projevéné v této Smlouvě a aby byla listinou způsobilou k provedení vkladu služebnosti dle této Smlouvy do katastru nemovitostí, a to nejpozději do čtrnácti (14) pracovních dnů ode dne vzniku takovéto právní skutečnosti.
- 7.5 Služebnost bude zavazovat případné právní nástupce obou smluvních stran.

## **Čl. VIII**

### **Rozhodné právo a řešení sporů**

- 8.1 Práva a povinnosti smluvních stran vyplývající z této Smlouvy se řídí právními předpisy českého právního řádu.
- 8.2 Smluvní strany se zavazují vyvinout maximální úsilí k odstranění vzájemných sporů vzniklých na základě Smlouvy nebo v souvislosti s ní, včetně sporů o její výklad či platnost a usilovat o smírné vyřešení těchto sporů nejprve prostřednictvím jednání kontaktních osob nebo pověřených zástupců, a to na základě výzvy k jednání učiněné písemně a adresované druhé smluvní straně, ve které bude dostatečně podrobně vymezen předmět konkrétního případného sporu.
- 8.3 Veškeré spory, které se smluvním stranám nepodaří vyřešit smírnou cestou, budou řešeny věcně příslušným soudem České republiky. Nestanoví-li zákon výlučnou místní příslušnost soudu, dohodly se smluvní strany, že pro všechny spory vyplývající z této Smlouvy bude místně příslušným obecný soud oprávněného.

## **Čl. IX**

### **Podmínky výkupu služebnosti**

- 9.1 Smluvní strany se dohodly, že služebnost se zřizuje jako vykupitelná, a to za podmínek stanovených v tomto Čl. IX Smlouvy.
- 9.2 Povinný může vykoupit služebnost pouze formou výpovědi Smlouvy (dále jen „výpověď“), a to za splnění všech následujících podmínek:
- 9.2.1 výpověď musí být z důvodu, že Stavba závažně narušuje ochranu lesa a přírody, tj. musí být příčinná souvislost mezi úhynem živočichů a rostlinstva, žijících a rostoucích v okolí 1 km od Stavby
- 9.2.2 součástí výpovědi bude znalecký posudek, který bude dokazovat, že Stavba závažně narušuje ochranu lesa a přírody dle odst. 9.2.1 Smlouvy



- 9.3 Výpověď musí být doručena oprávněnému na adresu sídla oprávněného s tím, že výpovědní doba je stanovena na 36 měsíců, a počíná běžet prvním dnem v kalendářním měsíci následujícím po měsíci, ve kterém byla výpověď doručena oprávněnému.
- 9.4 Do jednoho roku od doručení výpovědi oprávněný zašle povinnému vyčíslení ceny výkupného za služebnost, které se bude skládat z Úplaty, nákladů na odstranění Stavby a nákladů na vybudování náhradní inženýrské telekomunikační sítě, která co do kvality telekomunikačních služeb poskytující po této síti plně nahradí Stavbu (dále jen „**Výkupné**“).
- 9.5 Povinný má právo vzít svou výpověď zpět, a to do 3 měsíců po obdržení vyčíslení Výkupného.
- 9.6 Oprávněný je po marném uplynutí lhůty pro zpětvzetí výpovědi dle odst. 9.5 Smlouvy oprávněn vystavit fakturu na úhradu Výkupného.
- 9.7 Povinný se zavazuje uhradit Výkupné ve lhůtě splatnosti, která činí 60 kalendářních dnů ode dne doručení faktury povinnému.
- 9.8 V případě, že nebudou dodrženy podmínky stanovené pro možnost vykoupení služebnosti uvedené v odst. 9.2 Smlouva a/nebo nebude řádně a včas uhrazeno Výkupné, považuje se výpověď Smlouvy za neplatnou od samého počátku a současně se povinný zavazuje uhradit veškeré náklady, které oprávněnému vznikly v souvislosti s vyčíslením Výkupného, a to do 30 dnů od okamžiku obdržení vyčíslení těchto nákladů.

## Čl. X

### Závěrečná ustanovení

- 10.1 Tato Smlouva nabývá platnosti a účinnosti dnem podpisu oběma smluvními stranami. Tato Smlouva představuje úplnou dohodu smluvních stran o předmětu této Smlouvy.
- 10.2 Po připojení podpisů obou smluvních stran předloží dle ust. § 21 obecně závazné vyhlášky hl. města Prahy č. 55/2000 Sb. HMP, kterou se vydává Statut hl. města Prahy, povinný Smlouvu i přílohami k potvrzení správnosti Magistrátu hl. města Prahy.
- 10.3 Podmiňuje-li zákon č. 340/2015 Sb., o registru smluv, ve znění pozdějších předpisů (dále jako „ZRS“), nabytí účinnosti Smlouvy jejím uveřejněním v registru smluv dle ZRS, pak bez ohledu na ostatní smluvní ustanovení nabude Smlouva účinnosti nejdříve okamžikem jejího uveřejnění v registru smluv dle ZRS. Pokud Smlouva podléhá povinnosti uveřejnit ji v registru smluv, tak v souladu se ZRS, se povinný zavazuje, že Smlouvu uveřejní do třiceti (30) dnů ode dne podpisu Smlouvy oběma smluvními stranami, přičemž v rámci uveřejnění Smlouvy v registru smluv začerní veškeré osobní údaje v této Smlouvě obsažené.
- 10.4 Pokud by se kterékoliv ustanovení této Smlouvy ukázalo být neplatným nebo nevynutitelným, nebo se jím stalo po uzavření této Smlouvy, pak tato skutečnost nepůsobí neplatnost ani nevynutitelnost ostatních ustanovení této Smlouvy, nevyplyvá-li z donucujících ustanovení právních předpisů jinak. Smluvní strany se zavazují bez zbytečného odkladu po výzvě kterékoliv smluvní strany takové neplatné či nevynutitelné ustanovení nahradit platným a vynutitelným ustanovením, které je svým obsahem nejbližší účelu neplatného či nevynutitelného ustanovení.



- 10.5 Obsah práv a povinností smluvních stran z této Smlouvy se vykládá v prvé řadě vždy podle jazykového vyjádření jednotlivých ustanovení této Smlouvy. K úmyslu jednajících lze přihlídnout, jen není-li v rozporu s jazykovým vyjádřením a současně pokud jedající s tímto úmyslem prokazatelně seznámil druhou smluvní stranu ještě před uzavřením smlouvy. K tomu, co předcházelo uzavření smlouvy, se v takovém případě přihlíží, jen u dohod a smluv, na které tato Smlouva výslovně odkazuje a není-li to v rozporu s obsahem anebo smyslem a účelem této Smlouvy.
- 10.6 Veškeré změny této Smlouvy mohou být učiněny pouze formou písemného dodatku podepsaného oběma smluvními stranami. Dodatek se vždy stává nedílnou součástí této Smlouvy.
- 10.7 Smluvní strany prohlašují, že tato Smlouva vyjadřuje jejich úplné a výlučné vzájemné ujednání týkající se daného předmětu této Smlouvy. Okamžikem nabytí účinnosti této Smlouvy pozbývají platnosti veškerá ústní a písemná ujednání mezi smluvními stranami, týkající se předmětu této Smlouvy, s výjimkou dohod a smluv, na které tato Smlouva výslovně odkazuje. Právní jednání smluvních stran z této Smlouvy vyvolává jen ty právní následky, které jsou v ní vyjádřeny, jakož i právní následky plynoucí ze zákona. Povinný na sebe přebírá nebezpečí změny okolností.
- 10.8 V případě, že dojde k trvalé změně vyvolávající hrubý nepoměr mezi zatížením služebné věci a výhodou oprávněného, vzdává se povinný práva domáhat se omezení nebo zrušení služebnosti.
- 10.9 Veškerá práva a povinnosti vyplývající z této Smlouvy přecházejí, pokud to povaha těchto práv a povinností nevyklučuje, na právní nástupce smluvních stran.
- 10.10 Nedílnou součástí Smlouvy tvoří tyto přílohy:
- Příloha č. 1: Geometrický plán č. 5855-3005/2021
- 10.11 Tato Smlouva byla vyhotovena a smluvními stranami podepsána ve třech (3) stejnopisech, přičemž jeden (1) stejnopis obdrží každá ze smluvních stran a jeden (1) stejnopis opatřený úředně ověřenými podpisy je určený pro vklad do katastru nemovitostí.
- 10.12 Tato smlouva byla schválena Zastupitelstvem městské části Praha 20 na zasedání konaném dne 27.06.2022, usnesení č. ZMC/34/18/0215/22
- 10.13

**DOLOŽKA o splnění podmínek pro uzavření smlouvy připojená dle § 43 zákona č. 131/2000 Sb., o hlavním městě Praze, ve znění změn a doplňků. Městská část Praha 20 potvrzuje, že byly splněny podmínky schválení Zastupitelstvem městské části Praha 20.**

**Smluvní strany prohlašují, že si tuto Smlouvu přečetly, že s jejím obsahem souhlasí a na důkaz toho k ní připojují svoje podpisy.**





Oprávněný

Povinný

V PRAZE dne 25.10.2022

V ..... dne .....



T-Mobile Czech Republic a.s.



na základě pověření

Mgr. Petr Měšťan  
starosta

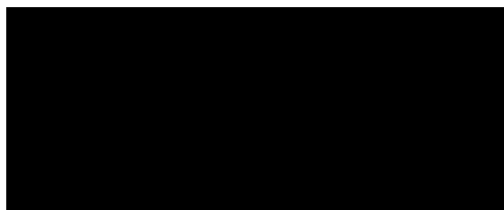
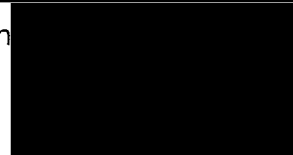

# VÝKAZ DOSAVADNÍHO A NOVÉHO STAVU ÚDAJŮ KATASTRU NEMOVITOSTÍ

Dosavadní stav			Nový stav										
Označení pozemku parc. číslem	Výměra parcely ha · m <sup>2</sup>	Druh pozemku Způsob využití	Označení pozemku parc. číslem	Výměra parcely ha · m <sup>2</sup>	Druh pozemku Způsob využití	Typ stavby Způsob využití	Způsob určení výměr	Porovnání se stavem evidence právních vztahů					
								Díl přechází z pozemku označeného v		Číslo listu vlastnictví	Výměra dílu ha · m <sup>2</sup>	Označení dílu	
								katastru nemovitostí	dřívější poz. evidenci				
210	.	.	.	.	.	.	.	210	.	2757	.	.	.
300	.	.	.	.	.	.	.	300	.	2757	.	.	.
3800/1	.	.	.	.	.	.	.	3800/1	.	2963	.	.	.
3948/1	.	.	.	.	.	.	.	3948/1	.	2963	.	.	.
3948/2	.	.	.	.	.	.	.	3948/2	.	2757	.	.	.
3950/1	.	.	.	.	.	.	.	3950/1	.	2757	.	.	.
4053/1	.	.	.	.	.	.	.	4053/1	.	2757	.	.	.
4053/2	.	.	.	.	.	.	.	4053/2	.	2963	.	.	.
4057/1	.	.	.	.	.	.	.	4057/1	.	2963	.	.	.
4057/17	.	.	.	.	.	.	.	4057/17	.	2963	.	.	.
4057/21	.	.	.	.	.	.	.	4057/21	.	2963	.	.	.
4058/1	.	.	.	.	.	.	.	4058/1	.	2963	.	.	.
4059	.	.	.	.	.	.	.	4059	.	2757	.	.	.
4060	.	.	.	.	.	.	.	4060	.	2757	.	.	.
4061	.	.	.	.	.	.	.	4061	.	2757	.	.	.
4509	.	.	.	.	.	.	.	4509	.	3933	.	.	.

Druh věcného břemene: Dle listin

Oprávněný: Dle listin

<b>GEOMETRICKÝ PLÁN</b> <b>pro</b> vymezení rozsahu věcného břemene k části pozemku	Geometrický plán ověřil úředně oprávněný zeměměřický inženýr Jméno, příjmení: ██████████	Stejnopis ověřil úředně oprávněný zeměměřický inženýr: Jméno, příjmení: ██████████
	Číslo položky seznamu úředně oprávněných zeměměřických inženýrů <b>644/95</b>	Číslo položky seznamu úředně oprávněných zeměměřických inženýrů <b>644/95</b>
	Dne: <b>24. 1. 2022</b> Číslo: <b>1197/2022</b>	Dne: <b>13. 9. 2022</b> Číslo: <b>1197/2022</b>
	Náležitosti a přesnosti odpovídá právním předpisům.	Tento stejnopis odpovídá geometrickému plánu v elektronické podobě uloženému v dokumentaci katastrálního úřadu.
Vynotovitel: ██████████ ARITMET s.r.o. Gutova 2134/26 100 00 Praha 10	Katastrální úřad souhlasí s očíslováním parcel.  KÚ pro hlavní město Prahu KP Praha ██████████ PGP-400/2022-101 2022.02.03 14:05:15 CET	Ověření stejnopisu geometrického plánu v listinné podobě ██████████
Číslo plánu: 5855-3005/2021 Okres: Hlavní město Praha Obec: Praha Kat. území: Horní Počernice Mapový list: Praha 1-0/43 Dosavadním vlastníkům pozemků byla poskytnuta možnost seznámit se v terénu s průběhem navrhovaných nových hranic, které byly označeny předepsaným způsobem:		

## Seznam souřadnic (S-JTSK):

Souřadnice pro zápis do KN			
Číslo bodu	Y	X	kk
1542-2	726899.80	1041151.34	3
1542-3	726896.60	1041151.03	3
4438-783	726836.99	1041108.04	3
4438-1829	727106.95	1041336.17	3
4445-2526	727604.89	1041650.32	3
4445-3720	727593.78	1041651.21	3
4446-1797	727135.97	1041686.98	3
5044-60	727131.47	1041421.15	3
268	727060.35	1041189.26	3
500	727869.94	1041663.59	3
501	727868.28	1041665.37	3
502	727867.38	1041665.73	3
503	727830.26	1041661.27	3
504	727799.23	1041657.58	3
505	727770.08	1041654.32	3
506	727761.11	1041653.87	3
507	727756.18	1041652.86	3
508	727692.56	1041645.75	3
509	727675.41	1041643.99	3
510	727674.54	1041645.81	3
511	727670.42	1041645.75	3
512	727662.44	1041646.27	3
513	727661.68	1041646.55	3
514	727647.96	1041647.43	3
515	727639.82	1041647.64	3
516	727628.60	1041649.36	3
517	727620.21	1041649.84	3
518	727614.96	1041649.55	3
519	727612.95	1041649.70	3
520	727612.34	1041650.23	3
521	727593.16	1041650.83	3
522	727534.06	1041655.16	3
523	727482.79	1041658.76	3
524	727479.78	1041658.84	3
525	727468.93	1041655.01	3
526	727467.88	1041655.81	3
527	727459.97	1041661.80	3
528	727457.61	1041663.14	3
529	727453.92	1041663.50	3
530	727450.00	1041664.13	3
531	727430.63	1041665.60	3
532	727409.72	1041667.43	3
533	727372.59	1041670.18	3
534	727330.98	1041673.57	3
535	727301.54	1041675.95	3
536	727294.59	1041676.12	3
537	727253.60	1041679.62	3
538	727189.72	1041684.60	3
539	727140.95	1041688.40	3
540	727139.60	1041686.91	3
541	727134.53	1041684.73	3
542	727128.29	1041660.93	3
543	727124.25	1041647.77	3
544	727112.71	1041612.72	3
545	727109.41	1041604.64	3
546	727106.25	1041595.42	3
547	727103.77	1041589.20	3
548	727102.15	1041584.32	3
549	727100.18	1041577.61	3
550	727094.78	1041560.26	3
551	727093.12	1041557.50	3
552	727091.13	1041552.64	3
553	727091.12	1041550.62	3
554	727089.35	1041543.83	3
555	727088.90	1041540.22	3
556	727086.34	1041532.15	3
557	727084.84	1041530.71	3
558	727082.71	1041525.97	3
559	727082.29	1041523.82	3
560	727077.40	1041506.81	3
561	727074.97	1041493.44	3
562	727070.66	1041493.60	3
563	727070.45	1041493.45	3
564	727070.30	1041492.84	3
565	727070.30	1041490.50	3
566	727070.67	1041484.02	3
567	727071.83	1041479.01	3
568	727075.18	1041471.56	3
569	727076.96	1041468.00	3
570	727083.70	1041458.99	3

## Seznam souřadnic (S-JTSK):

Souřadnice pro zápis do KN			
Číslo bodu	Y	X	kk
571	727084.85	1041458.28	3
572	727091.83	1041451.83	3
573	727099.71	1041445.23	3
574	727108.20	1041437.30	3
575	727119.15	1041429.49	3
576	727120.65	1041427.79	3
577	727122.01	1041426.56	3
578	727127.29	1041424.25	3
579	727131.74	1041421.86	3
580	727130.46	1041418.94	3
581	727126.59	1041409.17	3
582	727126.71	1041408.49	3
583	727126.92	1041407.25	3
584	727124.96	1041403.83	3
585	727124.29	1041403.19	3
586	727119.29	1041388.44	3
587	727115.84	1041379.32	3
588	727115.02	1041379.23	3
589	727111.29	1041369.03	3
590	727109.80	1041360.93	3
591	727106.95	1041351.18	3
592	727106.41	1041344.71	3
593	727108.12	1041322.97	3
594	727108.17	1041322.32	3
595	727109.30	1041318.21	3
596	727112.82	1041312.76	3
597	727114.87	1041308.18	3
598	727113.92	1041306.13	3
599	727106.66	1041302.65	3
600	727104.22	1041300.99	3
601	727102.36	1041297.12	3
602	727101.21	1041293.80	3
603	727100.59	1041290.74	3
604	727097.31	1041282.72	3
605	727094.15	1041273.00	3
606	727092.88	1041270.42	3
607	727091.66	1041266.13	3
608	727084.50	1041247.80	3
609	727075.59	1041223.42	3
610	727070.67	1041213.50	3
611	727065.36	1041204.01	3
612	727060.87	1041195.97	3
613	727060.70	1041189.28	3
614	727061.00	1041187.44	3
615	727062.53	1041178.02	3
616	727062.44	1041176.84	3
617	727062.34	1041176.23	3
618	727061.41	1041175.40	3
619	727046.49	1041172.19	3
620	727034.70	1041169.07	3
621	727028.82	1041167.89	3
622	727026.42	1041167.40	3
623	727025.44	1041165.92	3
624	727021.78	1041163.79	3
625	727017.67	1041164.32	3
626	727013.94	1041165.72	3
627	726995.81	1041163.10	3
628	726991.57	1041162.15	3
629	726984.83	1041161.37	3
630	726979.43	1041161.29	3
631	726969.61	1041160.20	3
632	726961.70	1041158.51	3
633	726946.95	1041157.76	3
634	726944.61	1041155.40	3
635	726942.98	1041154.65	3
636	726939.98	1041154.06	3
637	726928.97	1041151.90	3
638	726903.60	1041151.23	3
639	726889.02	1041147.18	3
640	726878.82	1041140.50	3
641	726868.77	1041132.21	3
642	726846.44	1041116.62	3
643	726837.69	1041111.14	3
644	726837.10	1041108.12	3
645	726836.37	1041107.74	3
646	726837.07	1041111.58	3
647	726846.08	1041117.22	3
648	726868.34	1041132.76	3
649	726878.40	1041141.06	3
650	726888.67	1041147.79	3

## Seznam souřadnic (S-JTSK):

Souřadnice pro zápis do KN			
Číslo bodu	Y	X	kk
651	726896.45	1041151.70	3
652	726897.82	1041151.78	3
653	726899.48	1041152.06	3
654	726903.49	1041151.94	3
655	726928.90	1041152.60	3
656	726939.90	1041154.75	3
657	726942.76	1041155.31	3
658	726944.21	1041155.98	3
659	726946.65	1041158.44	3
660	726961.62	1041159.21	3
661	726969.50	1041160.90	3
662	726979.38	1041161.99	3
663	726984.78	1041162.07	3
664	726991.45	1041162.85	3
665	726995.66	1041163.78	3
666	727014.02	1041166.44	3
667	727017.84	1041165.00	3
668	727021.64	1041164.51	3
669	727024.94	1041166.44	3
670	727026.00	1041168.03	3
671	727028.74	1041168.58	3
672	727034.56	1041169.76	3
673	727046.37	1041172.88	3
674	727061.08	1041176.04	3
675	727061.72	1041176.71	3
676	727061.85	1041177.85	3
677	727060.32	1041187.28	3
678	727060.00	1041189.24	3
679	727060.17	1041196.16	3
680	727063.26	1041201.70	3
681	727070.85	1041213.83	3
682	727074.95	1041223.69	3
683	727083.84	1041248.02	3
684	727090.99	1041266.34	3
685	727092.22	1041270.67	3
686	727093.50	1041273.27	3
687	727096.65	1041282.96	3
688	727099.91	1041290.94	3
689	727100.53	1041293.99	3
690	727101.70	1041297.38	3
691	727103.63	1041301.43	3
692	727104.60	1041302.09	3
693	727106.40	1041303.29	3
694	727113.39	1041306.65	3
695	727114.11	1041308.18	3
696	727112.21	1041312.41	3
697	727109.00	1041317.14	3
698	727107.47	1041322.21	3
699	727107.44	1041322.61	3
700	727106.28	1041335.81	3
701	727105.71	1041344.72	3
702	727106.25	1041351.27	3
703	727108.12	1041361.11	3
704	727110.62	1041369.24	3
705	727114.52	1041379.87	3
706	727115.34	1041379.96	3
707	727118.64	1041388.69	3
708	727123.69	1041403.57	3
709	727124.57	1041404.44	3
710	727126.20	1041407.35	3
711	727125.87	1041409.25	3
712	727129.83	1041419.24	3
713	727130.91	1041421.55	3
714	727126.98	1041423.62	3
715	727121.69	1041425.93	3
716	727120.07	1041427.39	3
717	727118.68	1041428.97	3
718	727107.76	1041436.76	3
719	727099.24	1041444.71	3
720	727091.35	1041451.31	3
721	727084.43	1041457.72	3
722	727083.22	1041458.47	3
723	727076.36	1041467.62	3
724	727074.55	1041471.24	3
725	727071.17	1041478.79	3
726	727069.97	1041483.91	3
727	727069.60	1041490.50	3
728	727069.60	1041492.92	3
729	727069.83	1041493.87	3
730	727070.46	1041494.30	3

## Seznam souřadnic (S-JTSK):

Souřadnice pro zápis do KN			
Číslo bodu	Y	X	kk
731	727074.39	1041494.16	3
732	727076.72	1041506.98	3
733	727081.61	1041523.99	3
734	727082.04	1041526.18	3
735	727084.26	1041531.13	3
736	727085.72	1041532.53	3
737	727088.22	1041540.38	3
738	727088.67	1041543.97	3
739	727090.42	1041550.71	3
740	727090.43	1041552.78	3
741	727092.50	1041557.82	3
742	727094.14	1041560.55	3
743	727099.49	1041577.75	3
744	727101.48	1041584.50	3
745	727103.12	1041589.45	3
746	727105.60	1041595.67	3
747	727108.76	1041604.89	3
748	727112.05	1041612.97	3
749	727123.57	1041647.92	3
750	727127.62	1041661.13	3
751	727133.89	1041685.03	3
752	727135.15	1041687.02	3
754	727135.52	1041687.66	3
755	727139.32	1041687.63	3
756	727140.67	1041689.12	3
757	727189.83	1041685.29	3
758	727253.72	1041680.31	3
759	727294.63	1041676.82	3
760	727301.58	1041676.65	3
761	727330.98	1041674.27	3
762	727372.69	1041670.87	3
763	727409.82	1041668.13	3
764	727430.66	1041666.30	3
765	727450.09	1041664.83	3
766	727454.04	1041664.19	3
767	727457.83	1041663.82	3
768	727461.32	1041661.66	3
769	727468.43	1041656.25	3
770	727469.05	1041655.79	3
771	727479.67	1041659.54	3
772	727482.81	1041659.46	3
773	727534.11	1041655.86	3
774	727550.61	1041654.66	3
775	727593.05	1041651.55	3
776	727593.47	1041651.82	3
777	727612.60	1041650.92	3
778	727613.47	1041650.42	3
779	727620.18	1041650.54	3
780	727628.69	1041650.06	3
781	727639.86	1041648.34	3
782	727647.96	1041648.13	3
783	727661.83	1041647.25	3
784	727662.59	1041646.96	3
785	727670.43	1041646.45	3
786	727675.00	1041646.48	3
787	727675.30	1041645.84	3
788	727675.83	1041644.73	3
789	727692.45	1041646.44	3
790	727756.08	1041653.55	3
791	727761.02	1041654.57	3
792	727770.04	1041655.02	3
793	727799.09	1041658.27	3
794	727830.14	1041661.96	3
795	727867.48	1041666.45	3
796	727868.70	1041665.95	3
797	727869.81	1041664.70	3



# List 1



# List 2



# List 3

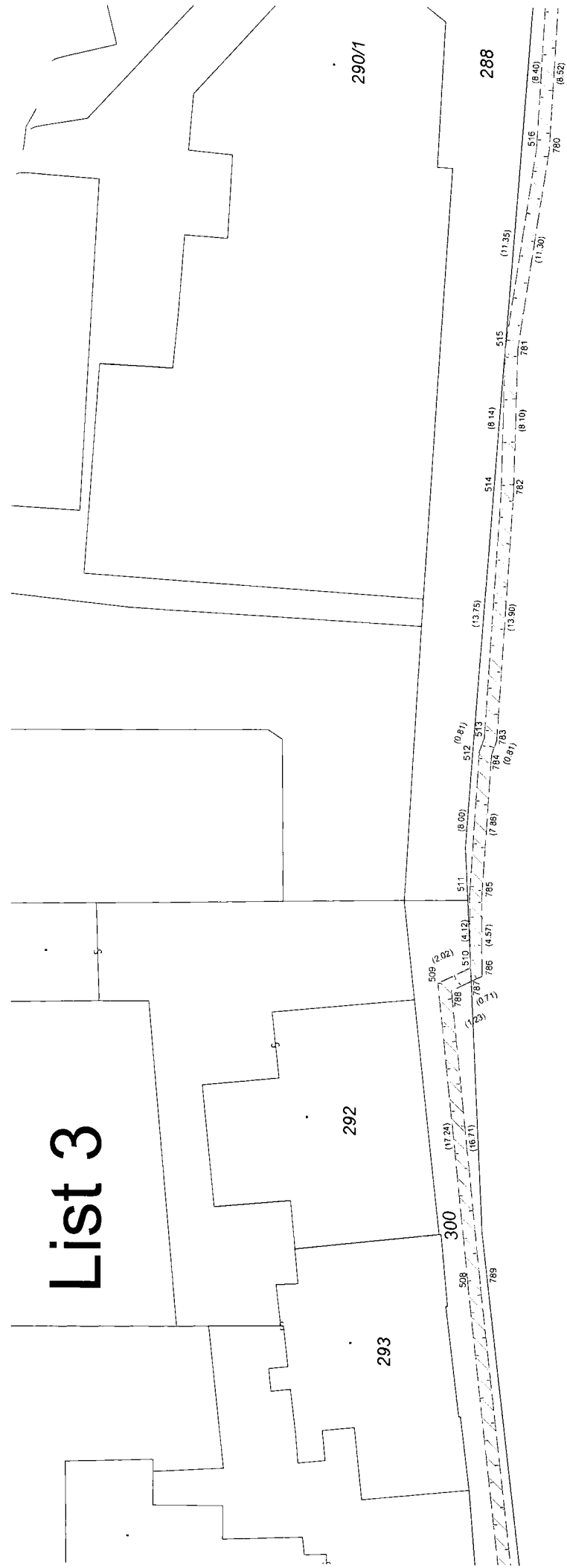

3800/1

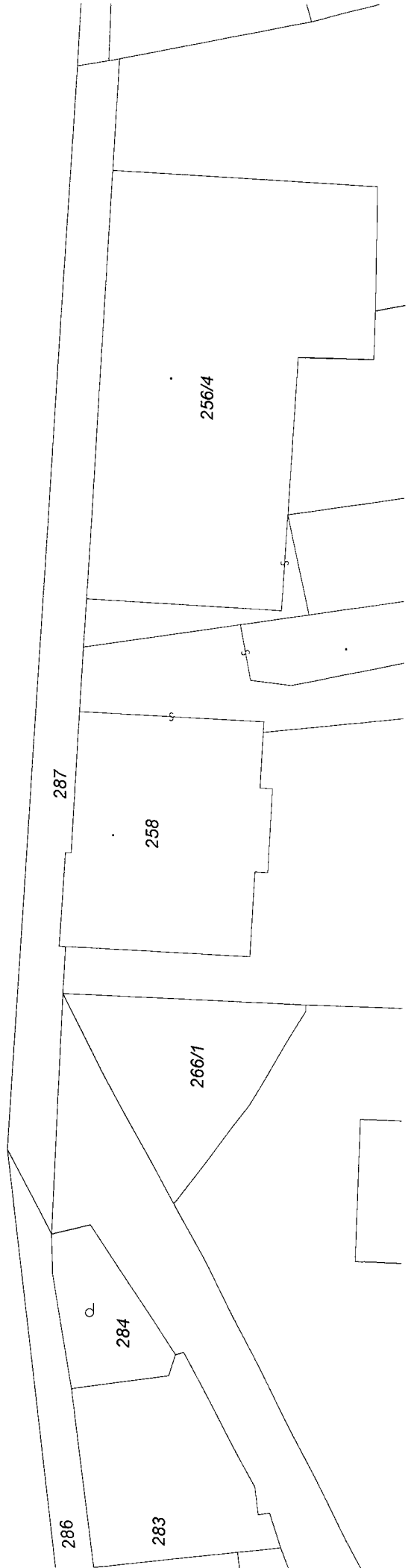



218/2

# List 4

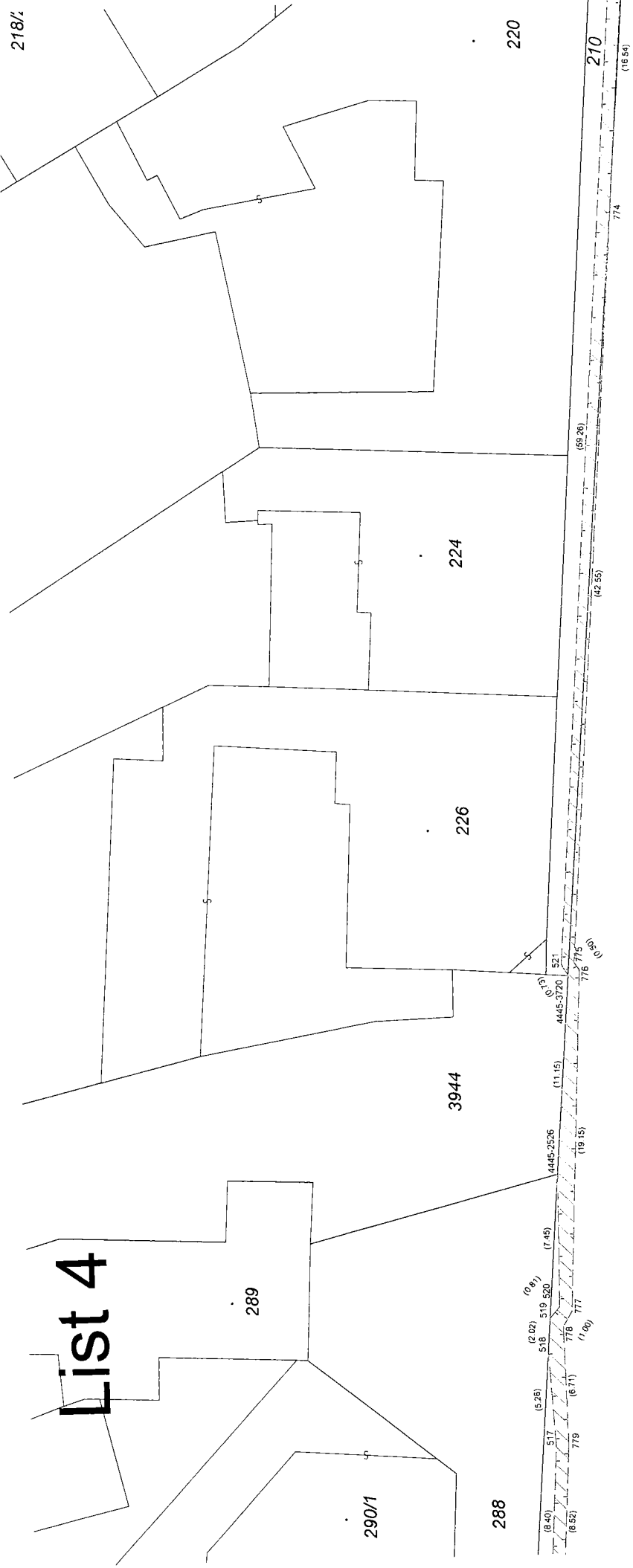

3800/1

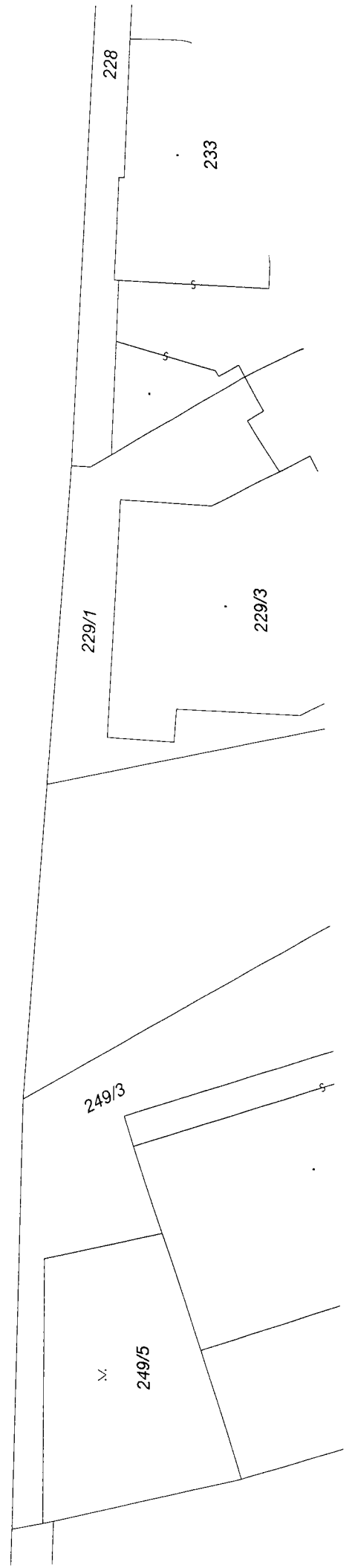

# List 5



# List 6

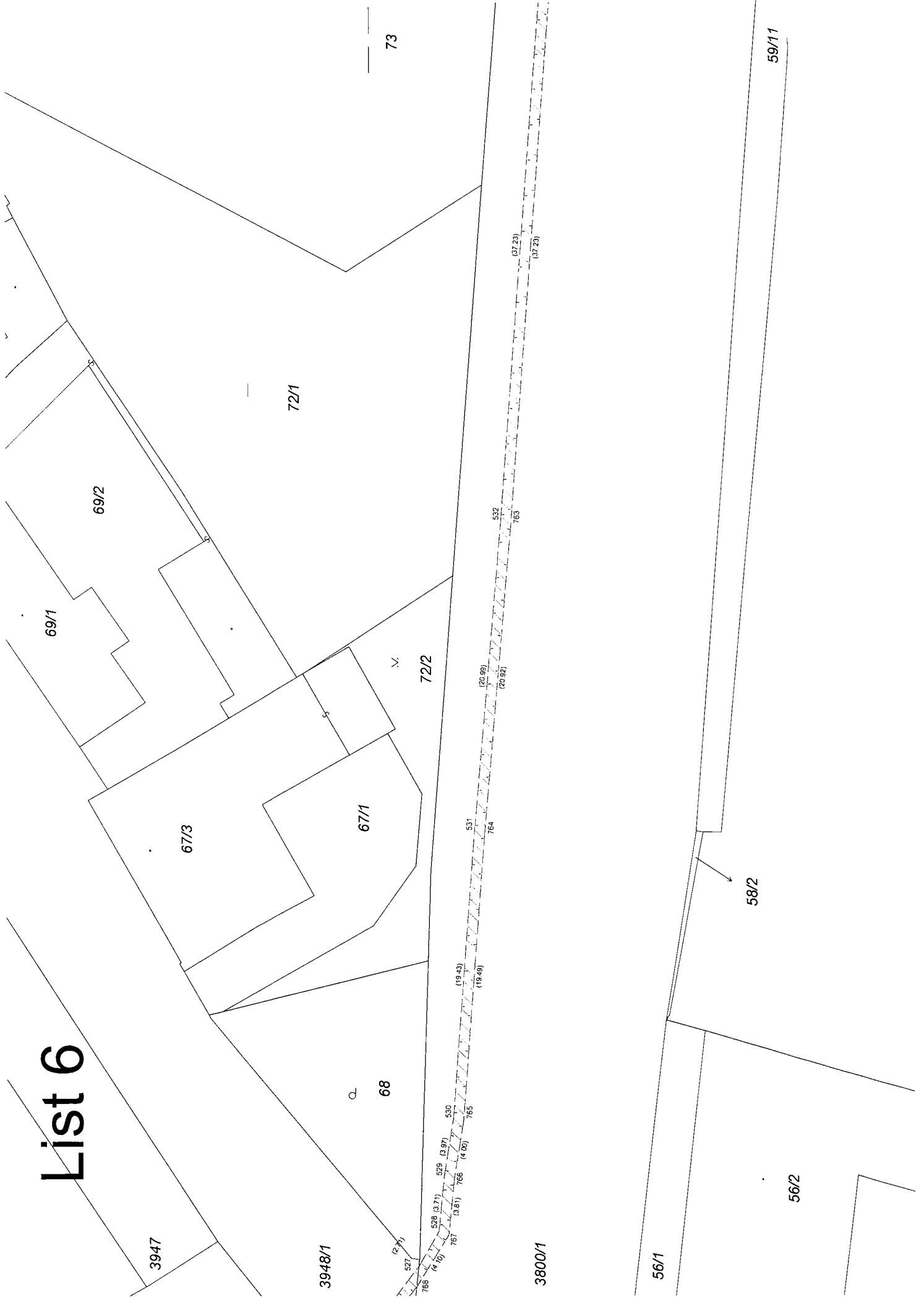

# List 7

59/1

74

73

75

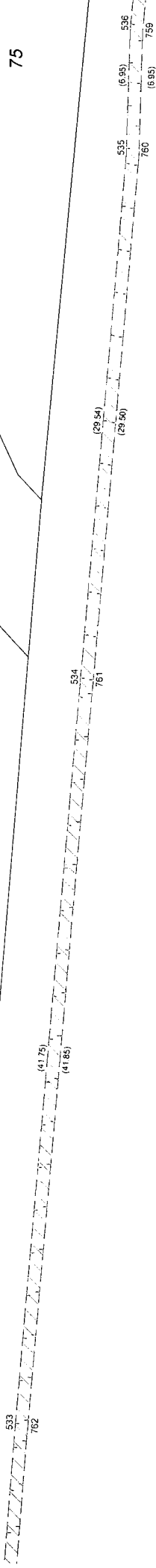

3800/1

59/11

59/1

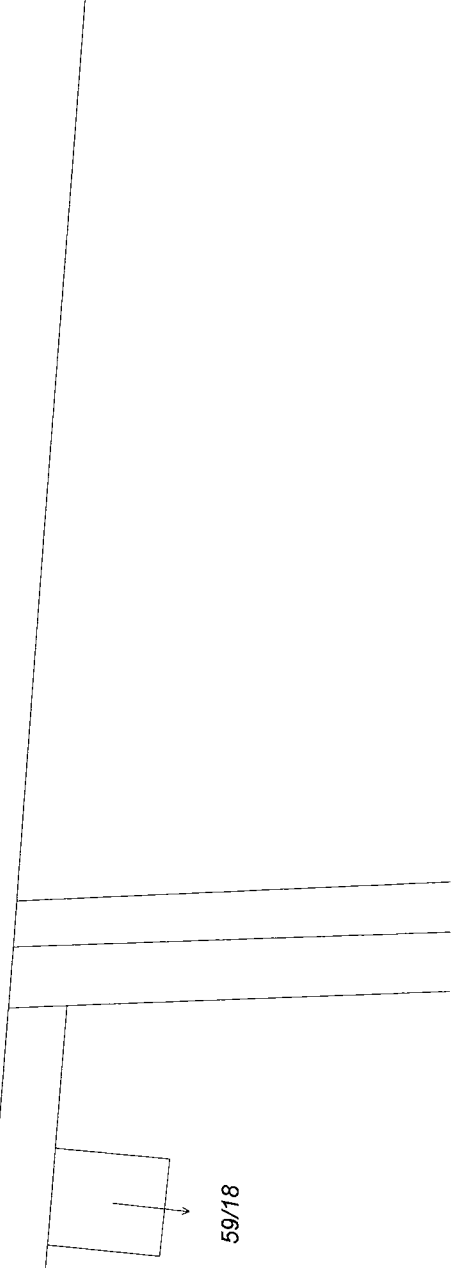

# List 8

74

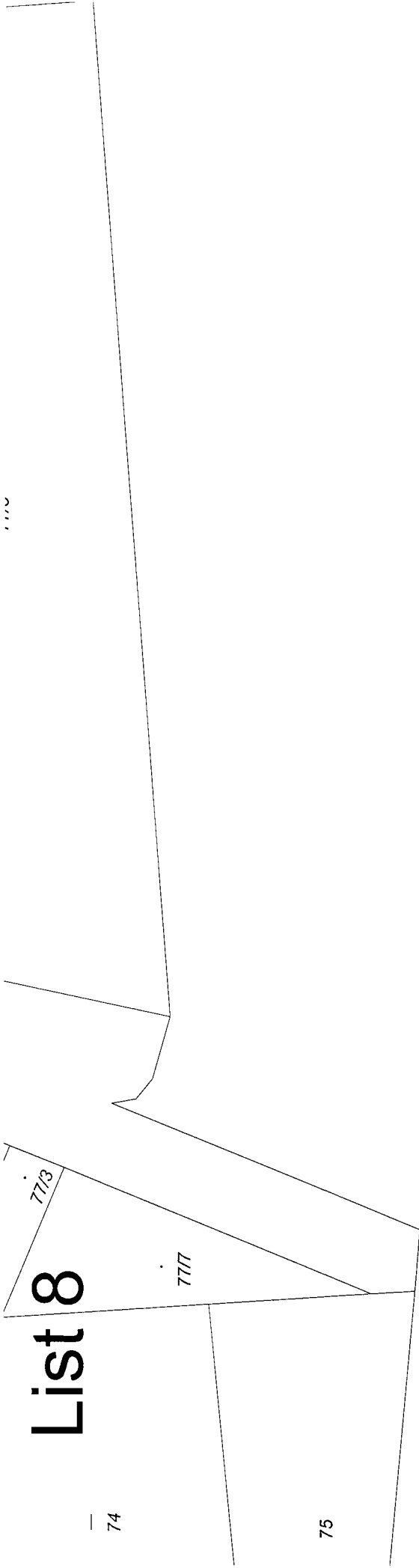

75

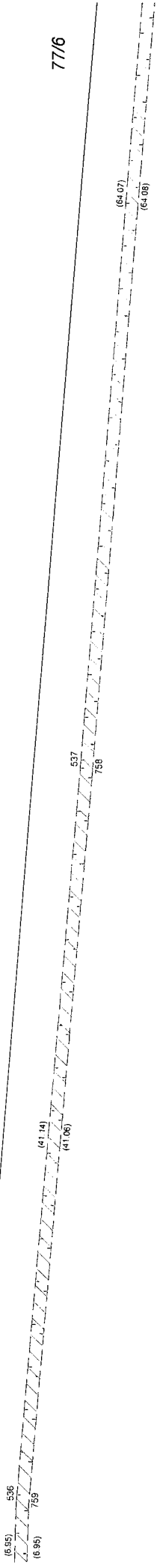

3800/1

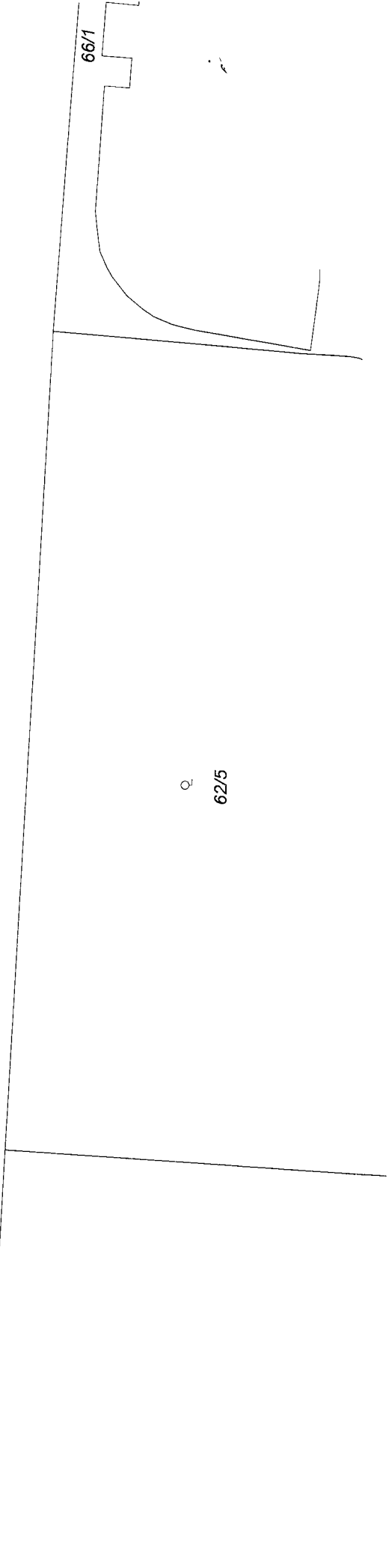

# List 9

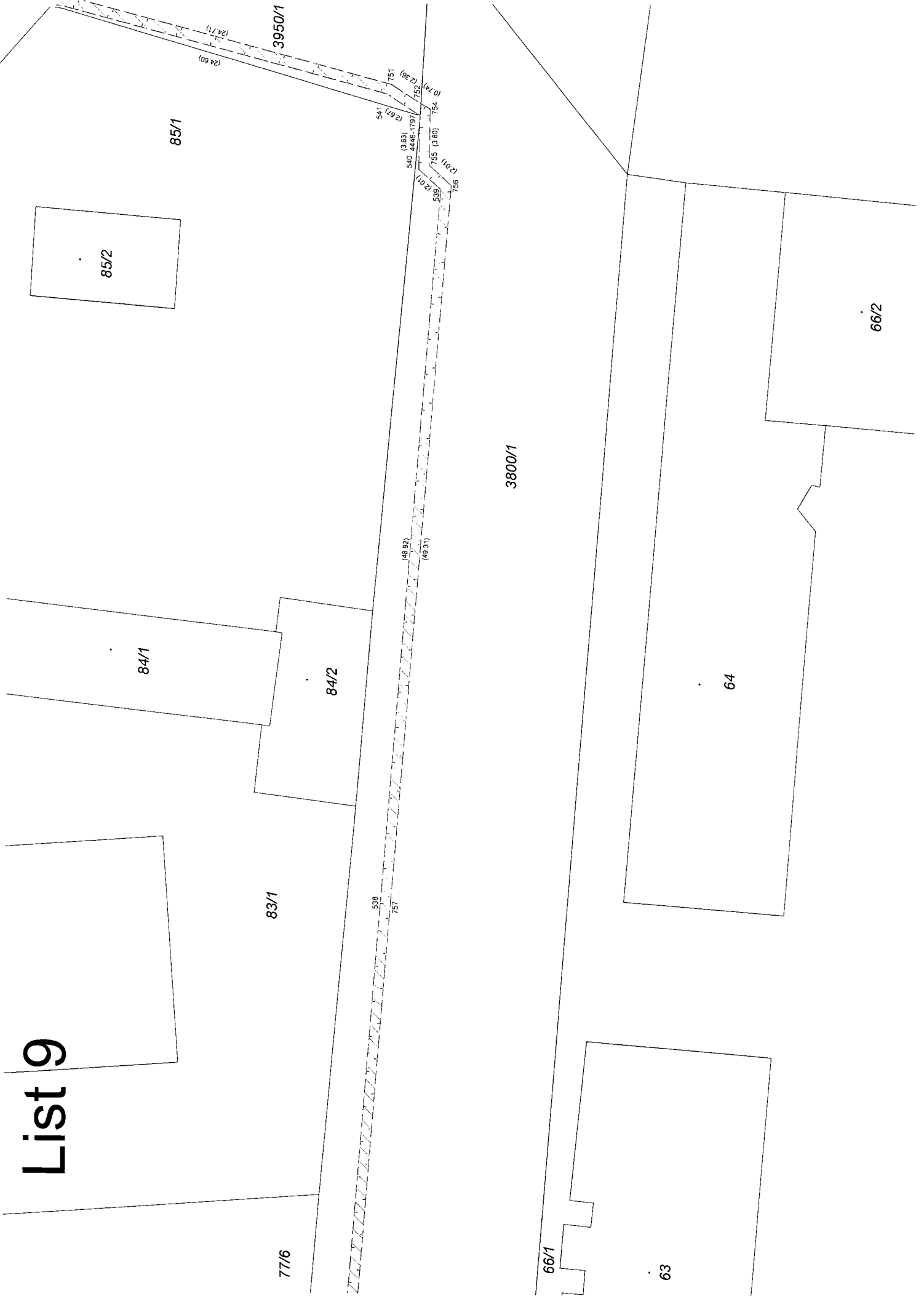

# List 10

87

86

83/1

83/4

85/1

3950/1

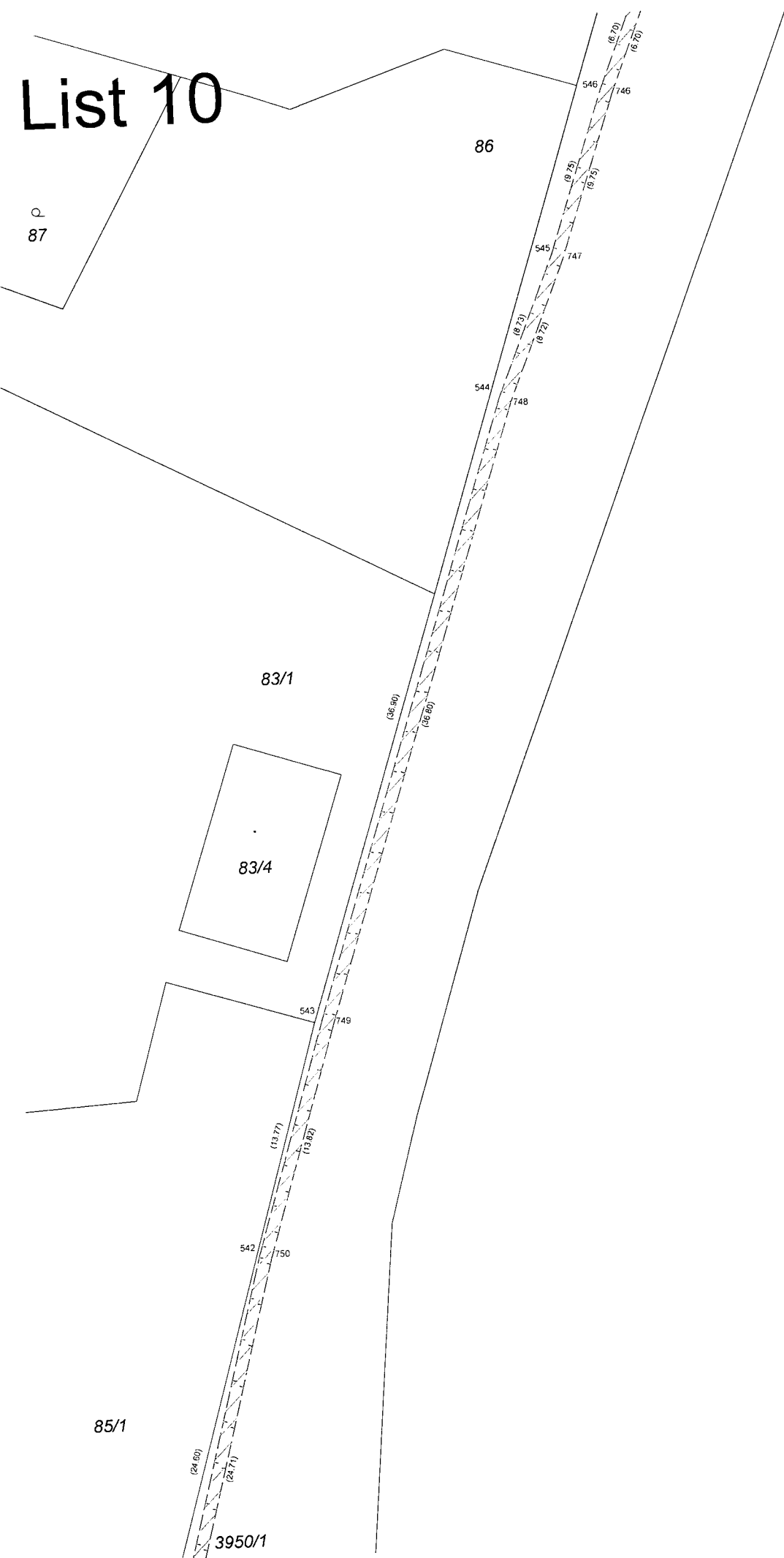

# List 11

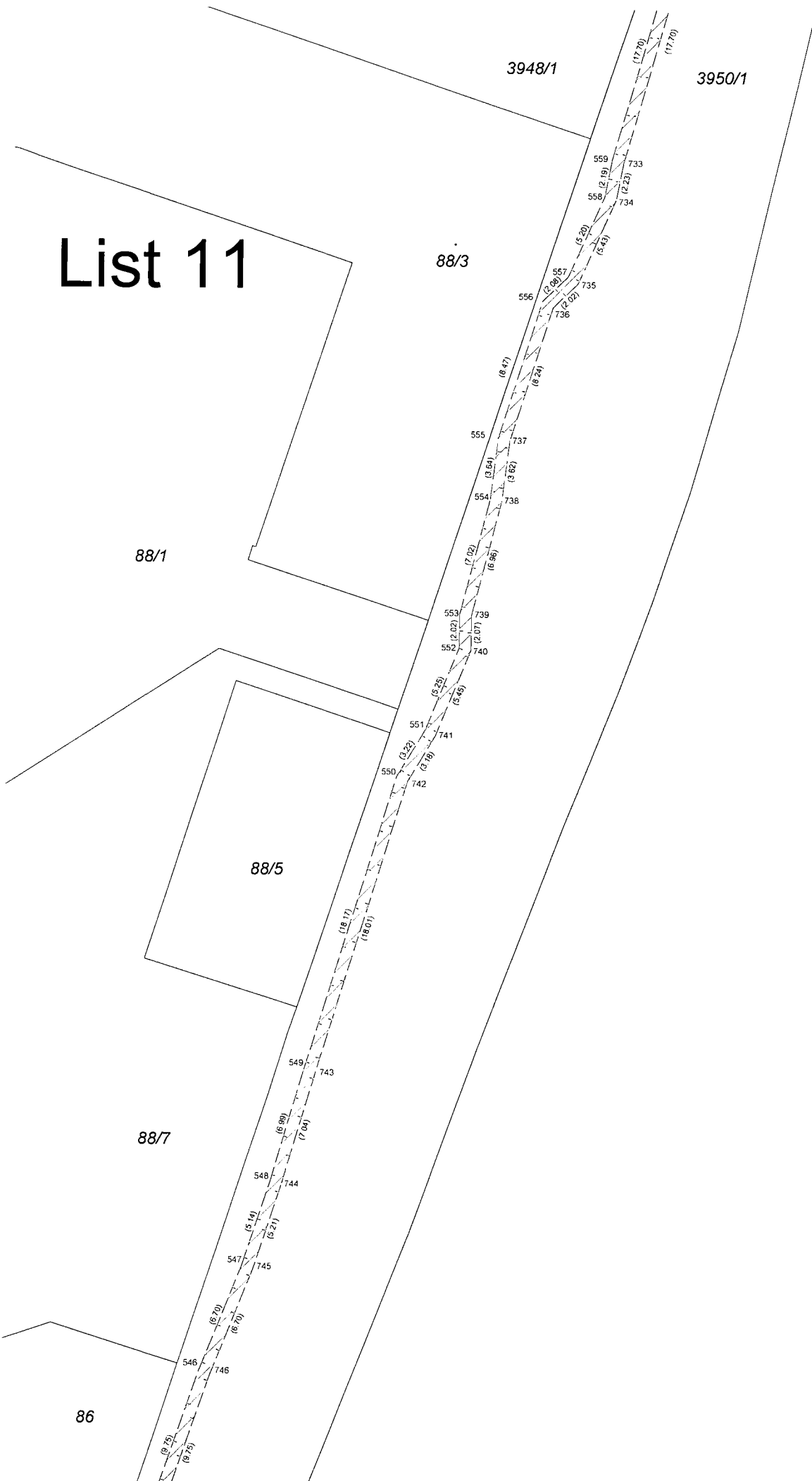

88/1

88/3

88/5

88/7

3948/1

3950/1

86



# List 12











# List 17

4058/2

4058/7

4057/17

4058/1

4061

4062/1

