

Prováděcí smlouva

Prováděcí smlouva č. j: KRPZ-125840-11/ČJ-2022-1500VZ-NEV

k „Rámcové dohodě na dodávky kancelářského, sedacího a lehacího nábytku 2022 – 2023“ (dále jen „Rámcová dohoda“ či „RD“) ze dne 4. 2. 2022 s č. j.: MV-175034-38/VZ-2021 vč. Dodatku č. 1 k RD č. j. MV-175034-48/VZ-2021 ze dne 28. 2. 2022



Níže uvedeného dne, měsíce a roku smluvní strany

Česká republika – Krajské ředitelství policie Zlínského kraje
se sídlem: J. A. Bati 5637, 760 01 Zlín
IČO: 72052767
DIČ: CZ72052767
za něhož jedná: Mgr. Ing. Miloš Poloczek, náměstek ředitele krajského ředitelství
e-mail: krpz.ovz.evidence@pcr.cz
bankovní spojení: ČNB, pobočka Brno
číslo účtu: 28036881/0710
ID: w6thp3w

(dále jen „**Objednatel**“)

na straně jedné

a

Název dodavatele: **INTERIER TECH s.r.o.**
se sídlem: Za Drahou 253, 282 01 Český Brod - Liblice
IČO: 290 58 155
DIČ: CZ 290 58 155
zapsán v obchodním rejstříku vedeném u MS soudu v Praze, oddíl C, vložka 163550
za něhož jedná  jednatelka společnosti
kontaktní osoba: 
e-mail: obchod@interiertech.cz
bankovní spojení: KB pobočka Poděbrady
č. účtu: 43-6648310287/0100
ID: 4winziy

(dále jen „**Dodavatel**“)

na straně druhé

(Objednatel a Dodavatel jednotlivě jako „**Smluvní strana**“ a společně jako „**Smluvní strany**“)

uzavřely tuto Prováděcí smlouvu (dále jen „**Prováděcí smlouva**“) k RD dle zákona č. 134/2016 Sb., o zadávání veřejných zakázek, v platném znění (dále jen „**ZZVZ**“) a v souladu s ustanovením § 1746 odst. 2 zákona č. 89/2012 Sb., občanský zákoník, ve znění pozdějších předpisů.

Smluvní strany, vědomy si svých závazků v této Prováděcí smlouvě obsažených a v úmyslu být touto Prováděcí smlouvou vázány, se dohodly na následujícím znění Prováděcí smlouvy.

1. Předmět Prováděcí smlouvy

- 1.1 Předmětem této Prováděcí smlouvy je závazek na straně dodavatele odevzdat objednateli předmět koupě s veškerým příslušenstvím (doprava, vykládka, montáž, instalace a likvidace obalového materiálu) a umožnit objednateli nabytí vlastnického práva k předmětu koupě a závazek na straně objednatele tento předmět koupě s veškerým příslušenstvím převzít a zaplatit za něj dodavateli kupní cenu.
- 1.2 Dodavatel se touto Prováděcí smlouvou, v souladu s Rámcovou dohodou, zavazuje dodat Objednateli plnění a jeho množství specifikované v Příloze č. 1 této Prováděcí smlouvy.

2. Kupní cena

- 2.1 Objednatel se zavazuje zaplatit Dodavateli cenu poskytnutého plnění, a to v rozsahu a způsobem stanoveným dále v této Prováděcí smlouvě.
- 2.2 Kupní cena za předmět koupě vychází z jednotkových cen jednotlivých položek, které jsou součástí Přílohy č. 1 této prováděcí smlouvy a byly dodavatelem uvedeny v nabídce v Rámcové dohodě (Příloha č. 1 RD), a je počítána násobkem počtu kusů každé položky cenou této položky a následným součtem všech těchto násobků.
- 2.3 Celková cena v Kč bez DPH činí 398 400,- Kč,
Hodnota DPH v Kč činí 83 664,- Kč,
Celková cena v Kč včetně DPH činí 482 064,- Kč.
- 2.4 Ostatní podmínky vztahující se k platbě ceny za plnění poskytnuté Dodavatelem dle této Prováděcí smlouvy, jakož i lhůta splatnosti, jsou uvedeny v Rámcové dohodě.

3. Místo a čas plnění

- 3.1 Smluvní strany se dohodly, že Dodavatel je povinen dodat plnění dle této Prováděcí smlouvy Objednateli nejpozději do **21 kalendářních dnů** ode dne nabytí účinnosti Prováděcí smlouvy.
- 3.2 Místem dodání plnění Dodavatele, dle této Prováděcí smlouvy, je:

**Krajské ředitelství policie Zlínského kraje
Hlásenka 1516
755 23 Vsetín**

Je nutné oznámit min **7 dnů předem** dodání předmětu plnění, jinak objednatel neručí za připravenost místa.

Kontaktní osoba: p. Ludmila Žaláková: 

- 3.3 Společně s předmětem koupě a jeho příslušenstvím se dodavatel zavazuje předat objednateli doklady nutné k převzetí a užívání věci a k uplatnění případných vad z titulu záruky za jakost.

4. Vlastnické právo a přechod nebezpečí škody

- 4.1 Vlastnické právo z Dodavatele na Objednatele přechází podpisem dodacího listu objednatelům ve smyslu Čl. 10 Rámcové dohody.

4.2 K přechodu nebezpečí škody na předmětu plnění dojde okamžikem jeho převzetí ze strany Objednatele a to podpisem dodacího listu objednatelům.

4.3 K předání a převzetí předmětu plnění jsou určeny níže uvedené kontaktní osoby:

za Dodavatele:



za Objednatele: Martin Hajda - sklad ÚO Vsetín, tel.: 974 680 248,



Radek Polášník, tel.: 974 661 547,



Lenka Svozilová, tel.: 974 661 546,



popř. osoby jimi pověřené.

5. Doba trvání a ukončení Prováděcí smlouvy

5.1 Tato Prováděcí smlouva nabývá platnosti dnem jejího podpisu oběma smluvními stranami a účinnosti dnem jejího zveřejnění v souladu se zákonem č. 340/2015 Sb., o zvláštních podmínkách účinnosti některých smluv, uveřejňování těchto smluv a o registru smluv (zákon o registru smluv), v Registru smluv, ve znění pozdějších předpisů.

5.2 Tato Prováděcí smlouva může být ukončena výhradně následujícími způsoby:

- a) písemnou dohodou Smluvních stran;
- b) odstoupením Objednatele od této Prováděcí smlouvy dle odst. 5.3 tohoto článku Prováděcí smlouvy;
- c) odstoupením Dodavatele od této Prováděcí smlouvy dle odst. 5.4 tohoto článku Prováděcí smlouvy.

5.3 **Objednatel** může od této Prováděcí smlouvy okamžitě odstoupit, pokud:

- a) Dodavatel je v prodlení s poskytnutím plnění dle této Prováděcí smlouvy po dobu delší než čtrnáct (14) kalendářních dnů;
- b) Dodavatel je déle než patnáct (15) dnů v prodlení s odstraněním vad plnění dle této Prováděcí smlouvy;
- c) Kvalita či jakost plnění dodaného dle této Prováděcí smlouvy vykáže nižší než smlouvenou kvalitu či jakost;
- d) Dodavatel poruší svou povinnost dle této Prováděcí smlouvy a nezjedná nápravu ani v dodatečně lhůtě stanovenou mu Objednatelům, která nesmí být kratší deseti (10) dnů;
- e) Dodavatel je v likvidaci nebo vůči jeho majetku probíhá insolvenční řízení, v němž bylo vydáno rozhodnutí o úpadku, nebo byl insolvenční návrh zamítnut proto, že majetek nepostačuje k úhradě nákladů insolvenčního řízení, nebo byl konkurs zrušen proto, že majetek byl zcela nepostačující, nebo byla zavedena nucená správa podle zvláštních právních předpisů;
- f) Dodavatel není schopen poskytovat plnění dle této Prováděcí smlouvy, a to ode dne, kdy Dodavatel písemně prohlásí, že není schopen plnění poskytovat;

5.4 **Dodavatel** může od této Prováděcí smlouvy okamžitě odstoupit v případě prodlení Objednatele s úhradou ceny plnění dle této Prováděcí smlouvy nebo její části po dobu delší než třicet (30) dnů.

5.5 Odstoupením od Prováděcí smlouvy nejsou dotčena ustanovení týkající se smluvních pokut, ochrany informací, náhrady škody a ustanovení týkajících se takových práv a povinností, z jejichž povahy vyplývá, že trvají i po odstoupení.

5.6 Jakýkoliv úkon, vedoucí k ukončení této Prováděcí smlouvy, musí být učiněn v písemné formě a je účinný okamžikem jeho doručení Dodavateli. Zákonné důvody pro ukončení této Prováděcí smlouvy nejsou shora uvedeným dotčeny.

5.7 Výpověď a odstoupení od této Prováděcí smlouvy ze strany Objednatele nesmí být spojeno s uložením jakékoliv sankce k tíži Objednatele nebo Centrálního zadavatele.

6. Závěrečná ustanovení

6.1 Veškerá ujednání této Prováděcí smlouvy navazují na Rámcovou dohodu a Rámcovou dohodou se řídí, tj. práva, povinnosti či skutečnosti neupravené v této Prováděcí smlouvě se řídí ustanoveními Rámcové dohody. V případě rozporu mezi ujednáním v Prováděcí smlouvě a Rámcové dohodě má přednost ujednání v Rámcové dohodě.

6.2 Jestliže se ukáže jakékoliv ustanovení této Prováděcí smlouvy jako neplatné, nevymahatelné nebo neúčinné, nedotýká se tato neplatnost, nevymahatelnost nebo neúčinnost ostatních ustanovení této Prováděcí smlouvy. Smluvní strany se zavazují nahradit do 30 pracovních dnů od doručení výzvy jedné Smluvní strany druhé Smluvní straně neplatné, neúčinné nebo nevymahatelné ustanovení ustanovením platným, účinným a vymahatelným se stejným nebo obdobným obchodním a právním smyslem, případně uzavřít smlouvu novou. Smluvní strany se zavazují poskytnout si navzájem součinnost nezbytnou k řádnému splnění jejich povinností dle této Prováděcí smlouvy.

6.3 Změny a doplňky této Prováděcí smlouvy lze činit pouze písemně, číslovanými dodatky, podepsanými oběma smluvními stranami.

6.4 Tato Prováděcí smlouva je vyhotovena pouze elektronicky.

6.5 Obě smluvní strany shodně prohlašují, že si tuto Prováděcí smlouvu před jejím podpisem přečetly, že byla uzavřena po vzájemném projednání podle jejich pravé a svobodné vůle, vážně a srozumitelně, nikoli v tísní a za nápadně nevýhodných podmínek.

6.6 Nedílnou součástí prováděcí smlouvy je i Příloha č. 1 – Předmět plnění, množství a cena.

Ve Zlíně

Za objednatele

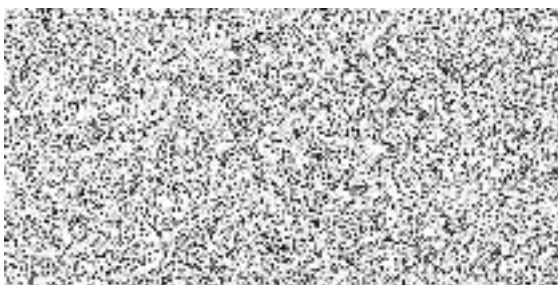

V Českém Brodě

Za dodavatele



Předmět plnění, množství a cena

Pořadové číslo	Název zboží	Počet kusů	cena za jednotku v Kč bez DPH	cena za jednotku v Kč včetně DPH 21 %	cena celkem v Kč bez DPH	cena celkem v Kč včetně DPH
1	Stůl kancelářský psací obdélníkový - rozměry 1400 x 700 x 730 (§ x hl x v) - lamino dle vzorníku KRONOSPAN – TŘEŠEŇ 344	8	2 283,00	2 762,43	18 264,00	22 099,44
4	Stůl kancelářský psací obdélníkový - rozměry 1200 x 700 x 730 (§ x hl x v) - lamino dle vzorníku KRONOSPAN – TŘEŠEŇ 344	2	2 201,00	2 663,21	4 402,00	5 326,42
6	Stůl kancelářský manipulační - rozměry 1400 x 700x 730 (§ x hl x v) - lamino dle vzorníku KRONOSPAN – TŘEŠEŇ 344	6	1 684,00	2 037,64	10 104,00	12 225,84
7	Kontejner ke kancelářskému stolu - rozměry 430 x 600 x 610 mm (§ x hl x v) - uzamykatelný - lamino dle vzorníku KRONOSPAN – TŘEŠEŇ 344	13	3 503,00	4 238,63	45 539,00	55 102,19
8	Nástavec stolu dřevěný dělený - rozměry 1200 x 320 x 360 (§ x hl x v) - lamino dle vzorníku KRONOSPAN – TŘEŠEŇ 344	1	1 744,00	2 110,24	1 744,00	2 110,24
11	Stůl jednací přídavný čtvrtkruh s podpěrnou kov.nohou - rozměry 700 x 700 x 730 (§ x hl x v) - lamino dle vzorníku KRONOSPAN – TŘEŠEŇ 344	2	1 139,00	1 378,19	2 278,00	2 756,38
15	Stůl jednací přídavný oblý s podpěrnou kov.nohou - rozměry 1400 x 400 x 730 (§ x hl x v) - lamino dle vzorníku KRONOSPAN – TŘEŠEŇ 344	1	1 212,00	1 466,52	1 212,00	1 466,52
18	Stůl konferenční obdélníkový, kovové nohy - rozměry 1000 x 600 x 650 (§ x hl x v) - lamino dle vzorníku KRONOSPAN – TŘEŠEŇ 344	2	2 341,00	2 832,61	4 682,00	5 665,22
26	Skříň knihovna prosklená 3/5 sklo, 2/5 plně dveře - rozměry 800 x 440 x 1780 (§ x hl x v) - lamino dle vzorníku KRONOSPAN – TŘEŠEŇ 344 - uzamykatelná	9	4 160,00	5 033,60	37 440,00	45 302,40
27	Skříňka registrační na šanoný s plnými dveřmi - rozměry 800 x 440 x 1780 (§ x hl x v) - lamino dle vzorníku KRONOSPAN – TŘEŠEŇ 344 - uzamykatelná	1	3 729,00	4 512,09	3 729,00	4 512,09
29	Skříň 2-dveřová šatní s šatní tyčí - rozměry 800 x 600 x 1780 mm (§ x hl x v) - uzamykatelná - lamino dle vzorníku KRONOSPAN – TŘEŠEŇ 344	4	3 469,00	4 197,49	13 876,00	16 789,96
30	Skříň 2-dveřová šatní, s šatní vložkou - rozměry 800 x 600 x 1780 mm (§ x hl x v) - uzamykatelná - lamino dle vzorníku KRONOSPAN – TŘEŠEŇ 344	7	4 329,00	5 238,09	30 303,00	36 666,63
31	Skříň 2-dveřová policová - rozměry 800 x 440 x 1780 mm (§ x hl x v) - uzamykatelná - lamino dle vzorníku KRONOSPAN – TŘEŠEŇ 344	3	3 256,00	3 939,76	9 768,00	11 819,28
33	Skříň roletová policová se zámkem s úcht.lištou - rozměry 800 x 420 x 1780 mm (§ x hl x v) - uzamykatelná - lamino dle vzorníku KRONOSPAN – TŘEŠEŇ 344	2	8 802,00	10 650,42	17 604,00	21 300,84
37	Skříňka 3-zásuvková nízká s nikou - rozměry 800 x 440 x 1780 mm (§ x hl x v) - uzamykatelná - lamino dle vzorníku KRONOSPAN – TŘEŠEŇ 344	2	3 326,00	4 024,46	6 652,00	8 048,92
40	Nástavec na 2-dveř.šatní skříň - rozměry 800 x 600 x 720 mm (§ x hl x v) - uzamykatelná - lamino dle vzorníku KRONOSPAN – TŘEŠEŇ 344	10	2 371,00	2 868,91	23 710,00	28 689,10
42	Skříňka pod TV s nikou - rozměry 800 x 600 x 1780 mm (§ x hl x v) - uzamykatelná - lamino dle vzorníku KRONOSPAN – TŘEŠEŇ 344	1	2 787,00	3 372,27	2 787,00	3 372,27
43	Věšáková stěna - rozměry 600 x 18 x 1200 (§ x hl x v) - lamino dle vzorníku KRONOSPAN – TŘEŠEŇ 344	5	697,00	843,37	3 485,00	4 216,85
44	Plastová průchodka pro kabeláž - k barvě lamina TŘEŠEŇ 344	8	75,00	90,75	600,00	726,00

46	Věšák stojanový kovový barva černá	5	1 051,00	1 271,71	5 255,00	6 358,55
70	Kancelářské křeslo čalouněné, opěrák ze síťoviny nosnost 150 kg odstín čalounění černá, barva kostry černá	2	6 671,00	8 071,91	13 342,00	16 143,82
73	Kancelářská židle čalouněná,130kg - nosnost 130 kg - odstín čalounění černá - barva kostry černá	6	4 900,00	5 929,00	29 400,00	35 574,00
80	Židle kovová čalouněná konferenční bez područek - nosnost 130 kg, BEZ PODRUČEK - odstín čalounění černá - barva kostry černá	16	2 359,00	2 854,39	37 744,00	45 670,24
82	Židle kovová čalouněná konferenční s područkami - nosnost 130 kg, S PODRUČKAMI - odstín čalounění černá - barva kostry černá	28	2 660,00	3 218,60	74 480,00	90 120,80
CELKEM			x	x	398 400,00 Kč	482 064,00 Kč

