

Kupní smlouva

(uzavřená podle § 2079 a násl. zákona č. 89/2012 Sb., občanský zákoník, v platném znění)

Prodávající:

Město Litoměřice, IČO: 00263958

sídlo: Mírové náměstí 15/7, 412 01 Litoměřice

zastoupené Mgr. Jiří Adámek, místostarostou

a

Kupující:

Slavoj Litoměřice, z.s.

IČO: 14866170

sídlo: Písečný ostrov 1928/1, 412 01 Litoměřice

zastoupený  výkonným ředitelem

(dále jen „kupující“)

uzavírají kupní smlouvu v tomto znění:

Článek 1

1.1 Prodávající prohlašuje, že je výlučným vlastníkem nemovité věci – pozemku parc.č. 2662/17 o výměře 10031 m², druh pozemku: vodní plocha, v katastrálním území Litoměřice, obci Litoměřice, zapsané na listu vlastnictví č.1 vedeném u Katastrálního úřadu pro Ústecký kraj, Katastrální pracoviště Litoměřice.

Článek 2

2.1. Předmětem prodeje podle této smlouvy je dosud neevidovaný pozemek parc.č. 2662/29 o výměře 237 m², druh pozemku: vodní plocha, v k.ú. Litoměřice (dále též „nemovitá věc“), který vznikl oddělením z pozemku parc.č. 2662/17 dle geometrického plánu č. 4161-178/2013 ze dne 2.12.2013, číslo 175/2013, vyhotovitel GPS s.r.o., Sovova 1, 41201 Litoměřice, GP potvrzen Katastrálním úřadem pro Ústecký kraj, Katastrálním pracovištěm Litoměřice pod číslem 1593/2013 dne 5.12.2013. Geometrický plán č. 4161-178/2013 je nedílnou součástí této smlouvy. Na prodávaném pozemku se nachází dosud nezapsaná stavba ve vlastnictví kupujícího.

2.2. Prodávající touto smlouvou převádí na kupujícího vlastnické právo k pozemku parc.č. 2662/29 o výměře 237 m², druh pozemku: vodní plocha, v k.ú. Litoměřice, specifikovanému v Článku 2 odst. 2.1. této smlouvy, spolu s jeho součástmi a příslušenstvím, všemi právy a povinnostmi a kupující se zavazuje předmět koupě převzít a zaplatit za něj sjednanou kupní cenu. Kupující prohlašuje, že se seznámil s faktickým stavem prodávaného majetku.

2.3. Zastupitelstvo města Litoměřice schválilo záměr prodeje nemovité věci uvedené v Článku 2 odst. 2.1. této smlouvy svým usnesením č. 88/4//2022 ze dne 23.06.2022; záměr prodeje byl zveřejněn na úřední desce od 28.6.2022 do 14.7.2022. Prodej nemovité věci schválilo Zastupitelstvo města Litoměřice dne 15.9.2022 usnesením č. 117/5/2022.

Článek 3

3.1. Kupní cena za převáděný pozemek činí 385 600 Kč (slovy: třistaosmdesátpěttisícšestset korun českých) a kupující se jí zavazuje zaplatit prodávajícímu takto: ½ ceny, tedy částku 192 800 Kč, do 15 dnů od podpisu této kupní smlouvy a ½ ceny, tedy částku 192 800 Kč, nejpozději do 31.12.2023, na účet prodávajícího vedený u Komerční banky, a.s., č. , pod VS: 9160000822.

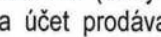
3.2. Kupující se zavazuje prodávajícímu uhradit náklady spojené s vypracováním znaleckého posudku č. 21*3408*22 ve výši 10 890 Kč (slovy: desettisícosmsetdevadesát korun českých) nejpozději do 30 dnů od podpisu této smlouvy na účet prodávajícího vedený u Komerční banky, a.s., č. , pod VS 9160000122.

3.3. V případě, že se kupující ocitne v prodlení s placením kupní ceny, zavazuje se kupující uhradit prodávajícímu smluvní pokutu ve výši 0,05 % z dlužné částky za každý den prodlení.

3.5. Úhradou se rozumí připsání částky na účet prodávajícího.

Článek 4

4.1. Prodávající prohlašuje, že na předmětné nemovitě věci neváznou žádné závazky, zástavní práva, věcná břemena, ani jiné právní vady, které by bránily nebo omezovaly vlastníka ve volné dispozici s tímto majetkem, a které by bylo třeba touto smlouvou zvlášť vypořádat.

Prodávající upozorňuje kupujícího, že se na předmětném (prodáváném) pozemku mohou nacházet zákonná věcná břemena (ex lege) - inženýrské sítě včetně ochranných pásem, které se v minulosti nezapisovaly do katastru nemovitostí.

Článek 5

5.1. Vlastnické právo přechází ve smyslu § 10 a § 12 zákona č. 256/2013 Sb. na kupující dnem povolení vkladu práva do katastru nemovitostí. Právní účinky vkladu vlastnického práva vznikají na základě pravomocného rozhodnutí o jeho povolení ke dni, kdy byl návrh na vklad doručen příslušnému katastrálnímu úřadu.

5.2. Smluvní strany souhlasí, aby na základě této kupní smlouvy byly u Katastrálního úřadu pro Ústecký kraj, Katastrální pracoviště Litoměřice pro obec Litoměřice a k.ú. Litoměřice učiněny příslušné zápisy takto:

V části A: Slavoj Litoměřice, z.s.

IČO: 14866170, Písečný ostrov 1928/1, 412 01 Litoměřice

V části B: pozemek parc.č. 2662/29 o výměře 237 m²

V části E: kupní smlouva

5.3. Smluvní strany se zavazují podat návrh na vklad práva na základě této smlouvy Katastrálnímu úřadu pro Ústecký kraj, KP Litoměřice bez zbytečného odkladu po jejím podpisu. Návrh na vklad práva bude podán prodávajícím. Náklady (správní poplatky) spojené s návrhem na vklad vlastnického práva do katastru nemovitostí na základě této smlouvy hradí kupující.

V případě, že by bylo řízení o vkladu práva na základě této smlouvy přerušeno, zastaveno či návrh na vklad zamítnut, překážky bránící řádnému povolení vkladu se zavazují smluvní strany odstranit takovým způsobem, aby byl předmět této smlouvy naplněn.

Článek 6

6.1. Město Litoměřice touto doložkou ve smyslu příslušných ustanovení zákona č. 128/2000 Sb., o obcích, v platném znění, potvrzuje, že tato kupní smlouva byla uzavřena po splnění všech zákonných podmínek, jimiž uvedený zákon podmiňuje platnost tohoto právního jednání.

6.2. Město Litoměřice, jako povinný subjekt podle zákona č. 340/2015 Sb., o zvláštních podmínkách účinnosti některých smluv, uveřejňování těchto smluv a o registru smluv (zákon o registru smluv), touto doložkou potvrzuje, že pro platnost a účinnost tohoto právního jednání splní povinnosti uložené uvedeným zákonem, tedy že tuto smlouvu zveřejní v ISRS.

6.3. Smluvní strany jsou si vědomy, že Město Litoměřice je povinným subjektem podle zákona č. 340/2015 Sb., o zvláštních podmínkách účinnosti některých smluv, uveřejňování těchto smluv a o registru smluv (zákon o registru smluv), a tímto vyslovují svůj souhlas se zveřejněním této smlouvy v ISRS na dobu neurčitou a uvádějí, že výslovně označily údaje, které se neuveřejňují.

6.4. Smluvní strany podpisem této smlouvy potvrzují, že ve smyslu § 1770 občanského zákoníku mezi sebou před uzavřením této smlouvy ujednaly dohodu, podle které je tato smlouva platně uzavřena dnem podpisu poslední ze smluvních stran.

Tato smlouva nabývá účinnosti dnem uveřejnění v registru smluv (ISRS).

6.5. Smluvní strany prohlašují, že si obsah této smlouvy před podpisem přečetly, že byla uzavřena po vzájemném projednání podle jejich pravé a svobodné vůle, určitě, vážně a srozumitelně, nikoli v tísní za nápadně nevýhodných podmínek. Autentičnost této smlouvy potvrzují svým podpisem.

6.6. Tato smlouva je sepsána ve třech stejnopisech, jeden stejnopis bude zaslán příslušnému katastrálnímu úřadu spolu s návrhem na vklad vlastnického práva do katastru nemovitostí, ostatní obdrží smluvní strany.

V Litoměřicích dne 30.11.2022

Město Litoměřice
zastoupené místostarostou
Mgr. Jiří Adámek

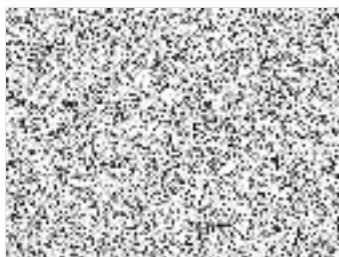

Slavoj Litoměřice, z.s.
zastoupený

