



**Prováděcí smlouva**  
**č. j: HSA- 11928-2/2022**

**k „Rámcové dohodě na dodávky kancelářského, sedacího a lehacího nábytku 2022 – 2023“ (dále jen „Rámcová dohoda“ či „RD“) ze dne 07. 02. 2022 s č.j.: MV-175034-38/VZ-2021**

Níže uvedeného dne, měsíce a roku smluvní strany

**Česká republika – Hasičský záchranný sbor hlavního města Prahy**



se sídlem: Sokolská 62, 121 24 Praha 2  
IČO: 70886288  
DIČ: není plátcem DPH  
bankovní spojení: Česká národní banka, Na Příkopě 864/28, Praha 1  
číslo účtu: 8107881/0710  
ID: jm9aa6j  
zastoupená: brig. gen. Ing. Luděk Prudilem – ředitelem  
kontaktní osoba: Ing. Brunner Michal  
e-mail:   
telefon: 

(dále jen „**Objednatel**“)

na straně jedné

a

**INTERIER TECH s.r.o.**

se sídlem: Za Drahou 253, 282 01 Český Brod-Liblice  
IČO: 29058155  
DIČ: CZ29058155  
bankovní spojení: Česká spořitelna, pobočka Český Brod  
číslo účtu: 000000-5773291359/0800  
ID: 4winziy  
zastoupená: Anna Vidrmanová, jednatelka společnosti  
kontaktní osoba:   
e-mail:   
telefon: 

zapsaná v obchodním rejstříku vedeném Městským soudem v Praze oddíl C, vložka 163550

(dále jen „**Dodavatel**“)

**na straně druhé**

(Objednatel a Dodavatel jednotlivě jako „**Smluvní strana**“ a společně jako „**Smluvní strany**“)

uzavřely tuto Prováděcí smlouvu (dále jen „**Prováděcí smlouva**“) k RD dle zákona č. 134/2016 Sb., o zadávání veřejných zakázek, v platném znění (dále jen „**ZZVZ**“) a v souladu s ustanovením § 1746 odst. 2 zákona č. 89/2012 Sb., občanský zákoník, ve znění pozdějších předpisů.

Smluvní strany, vědomy si svých závazků v této Prováděcí smlouvě obsažených a v úmyslu být touto Prováděcí smlouvou vázány, se dohodly na následujícím znění Prováděcí smlouvy.

### **1. Předmět Prováděcí smlouvy**

- 1.1 Předmětem této Prováděcí smlouvy je závazek na straně dodavatele odevzdat objednateli předmět koupě s veškerým příslušenstvím (doprava, vykládka, montáž, instalace a likvidace obalového materiálu) a umožnit objednateli nabytí vlastnického práva k předmětu koupě a závazek na straně objednatele tento předmět koupě s veškerým příslušenstvím převzít a zaplatit za něj dodavateli kupní cenu.
- 1.2 Dodavatel se touto Prováděcí smlouvou, v souladu s Rámcovou dohodou, zavazuje dodat Objednateli plnění a jeho množství specifikované v Příloze č. 1 této Prováděcí smlouvy.

### **2. Kupní cena**

- 2.1 Objednatel se zavazuje zaplatit Dodavateli cenu poskytnutého plnění, a to v rozsahu a způsobem stanoveným dále v této Prováděcí smlouvě.
- 2.2 Kupní cena za předmět koupě vychází z jednotkových cen jednotlivých položek, které jsou součástí Přílohy č. 1 této prováděcí smlouvy a byly dodavatelem uvedeny v nabídce v Rámcové dohodě (Příloha č. 1 RD), a je počítána násobkem počtu kusů každé položky cenou této položky a následným součtem všech těchto násobků.
- 2.3 Celková cena v Kč bez DPH činí 621 959 Kč  
Hodnota DPH v Kč činí 130 611, 39 Kč  
Celková cena v Kč včetně DPH činí 752 570, 39 Kč
- 2.4 Ostatní podmínky vztahující se k platbě ceny za plnění poskytnuté Dodavatelem dle této Prováděcí smlouvy, jakož i lhůta splatnosti, jsou uvedeny v Rámcové dohodě.

### **3. Místo a čas plnění**

Smluvní strany se dohodly, že Dodavatel je povinen dodat plnění dle této Prováděcí smlouvy Objednateli nejpozději do 35 kalendářních dnů ode dne nabytí účinnosti prováděcí smlouvy.

- 3.1 Místem dodání plnění Dodavatele, dle této Prováděcí smlouvy, je: viz. příloha č. 1.
- 3.2 Společně s předmětem koupě a jeho příslušenstvím se dodavatel zavazuje předat objednateli doklady nutné k převzetí a užívání věci a k uplatnění případných vad z titulu záruky za jakost.

### **4. Vlastnické právo a přechod nebezpečí škody**

- 4.1 Vlastnické právo z Dodavatele na Objednatele přechází podpisem dodacího listu objednatelům ve smyslu Čl. 10 Rámcové dohody.
- 4.2 K přechodu nebezpečí škody na předmětu plnění dojde okamžikem jeho převzetí ze strany Objednatele a to podpisem dodacího listu objednatelům.
- 4.3 K předání a převzetí předmětu plnění jsou určeny níže uvedené kontaktní osoby:  
za Dodavatele Lukáš Urban, jednatel společnosti  
za Objednatele Ing. Brunner Michal, popř. osoby jimi pověřené.

### **5. Doba trvání a ukončení Prováděcí smlouvy**

5.1 Tato Prováděcí smlouva nabývá platnosti dnem jejího podpisu oběma Smluvními stranami a účinnosti dnem jejího zveřejnění v souladu se zákonem č. 340/2015 Sb., o zvláštních podmínkách účinnosti některých smluv, uveřejňování těchto smluv a o registru smluv (zákon o registru smluv), v Registru smluv, ve znění pozdějších předpisů.

5.2 Tato Prováděcí smlouva může být ukončena výhradně následujícími způsoby:

- a) písemnou dohodou Smluvních stran;
- b) odstoupením Objednatele od této Prováděcí smlouvy dle odst. 5.3 tohoto článku Prováděcí smlouvy;
- c) odstoupením Dodavatele od této Prováděcí smlouvy dle odst. 5.4 tohoto článku Prováděcí smlouvy.

5.3 **Objednatel** může od této Prováděcí smlouvy okamžitě odstoupit, pokud:

- a) Dodavatel je v prodlení s poskytnutím plnění dle této Prováděcí smlouvy po dobu delší než čtrnáct (14) kalendářních dnů;
- b) Dodavatel je déle než patnáct (15) dnů v prodlení s odstraněním vad plnění dle této Prováděcí smlouvy;
- c) Kvalita či jakost plnění dodaného dle této Prováděcí smlouvy vykáže nižší než smlouvenou kvalitu či jakost;
- d) Dodavatel poruší svou povinnost dle této Prováděcí smlouvy a nezjedná nápravu ani v dodatečně lhůtě stanovenou mu Objednatelem, která nesmí být kratší deseti (10) dnů;
- e) Dodavatel je v likvidaci nebo vůči jeho majetku probíhá insolvenční řízení, v němž bylo vydáno rozhodnutí o úpadku, nebo byl insolvenční návrh zamítnut proto, že majetek nepostačuje k úhradě nákladů insolvenčního řízení, nebo byl konkurs zrušen proto, že majetek byl zcela nepostačující, nebo byla zavedena nucená správa podle zvláštních právních předpisů;
- f) Dodavatel není schopen poskytovat plnění dle této Prováděcí smlouvy, a to ode dne, kdy Dodavatel písemně prohlásí, že není schopen plnění poskytovat;

5.4 **Dodavatel** může od této Prováděcí smlouvy okamžitě odstoupit v případě:

- a) prodlení Objednatele s úhradou ceny plnění dle této Prováděcí smlouvy nebo její části po dobu delší než třicet (30) dnů;

5.5 Odstoupením od Prováděcí smlouvy nejsou dotčena ustanovení týkající se smluvních pokut, ochrany informací, náhrady škody a ustanovení týkajících se takových práv a povinností, z jejichž povahy vyplývá, že trvají i po odstoupení.

5.6 Jakýkoliv úkon, vedoucí k ukončení této Prováděcí smlouvy, musí být učiněn v písemné formě a je účinný okamžikem jeho doručení Dodavateli. Zákonné důvody pro ukončení této Prováděcí smlouvy nejsou shora uvedeným dotčeny.

5.7 Výpověď a odstoupení od této Prováděcí smlouvy ze strany Objednatele nesmí být spojeno s uložením jakékoliv sankce k tíži Objednatele nebo Centrálního zadavatele.

## **6. Závěrečná ustanovení**

6.1 Veškerá ujednání této Prováděcí smlouvy navazují na Rámcovou dohodu a Rámcovou dohodou se řídí, tj. práva, povinnosti či skutečnosti neupravené v této Prováděcí smlouvě se řídí ustanoveními Rámcové dohody. V případě rozporu mezi ujednáním v Prováděcí smlouvě a Rámcové dohodě má přednost ujednání v Rámcové dohodě.

6.2 Jestliže se ukáže jakékoliv ustanovení této Prováděcí smlouvy jako neplatné, nevymahatelné nebo neúčinné, nedotýká se tato neplatnost, nevymahatelnost nebo neúčinnost ostatních ustanovení této Prováděcí smlouvy. Smluvní strany se zavazují nahradit do 30 pracovních dnů od doručení výzvy jedné Smluvní strany druhé Smluvní straně neplatné, neúčinné nebo nevymahatelné ustanovení ustanovením platným, účinným a vymahatelným se stejným nebo obdobným obchodním a právním smyslem, případně uzavřít smlouvu novou. Smluvní strany se zavazují poskytnout si navzájem součinnost nezbytnou k řádnému splnění jejich povinností dle této Prováděcí smlouvy.

6.3 Změny a doplňky této Prováděcí smlouvy lze činit pouze písemně, číslovanými dodatky, podepsanými oběma smluvními stranami.

6.4 Tato Prováděcí smlouva je vyhotovena pouze elektronicky.

6.5 V souladu se zákonem č. 340/2015 Sb., o zvláštních podmínkách účinnosti některých smluv, uveřejňování těchto smluv a o registru smluv (zákon o registru smluv) zajistí Objednatel uveřejnění celého textu Prováděcí smlouvy, vyjma osobních údajů, a metadat Prováděcí smlouvy v Registru smluv, včetně případných oprav uveřejnění s tím, že nezajistí-li Objednatel uveřejnění Prováděcí smlouvy nebo metadat Prováděcí smlouvy v Registru smluv do 30 dnů od uzavření Prováděcí smlouvy, pak je oprávněn zajistit jejich uveřejnění Dodavatel ve lhůtě tří měsíců od uzavření Prováděcí smlouvy.

6.6 Obě smluvní strany shodně prohlašují, že si tuto Prováděcí smlouvu před jejím podpisem přečetly, že byla uzavřena po vzájemném projednání podle jejich pravé a svobodné vůle, vážně a srozumitelně, nikoli v tísní a za nápadně nevýhodných podmínek.

6.7 Nedílnou součástí prováděcí smlouvy je i:

Příloha č. 1 – Specifikace objednávky

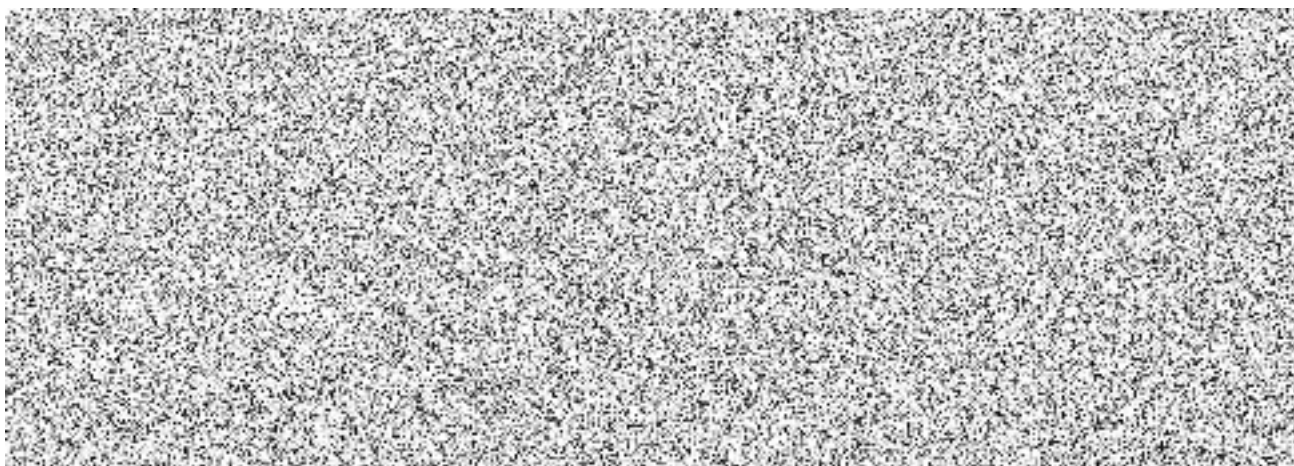

Nákup nábytku z RD pro HZS hl. m. Prahy / 11-2022 / distribuce na hasičské stanice

<b>Typ nábytku z RD</b>	Skříň registrační šanonová 27	Sokl pro skříňové prvky 50	Věšáková stěna 43	ATYP 47a Vestavná šatní skříň	ATYP 47b Nástavec na vestavnou šatní skříň	Kancelářské křeslo 70	Kancelářské křeslo 73	Konferenční židle 82	Křeslo dřevěné čalouněné 84	Válenda vč. matrace 86	Válenda vč. matrace 86
<b>Provedení</b>	800x440x1780, plné dveře, mezistěna	800x420	600x18x1200	2400x700x1350, posuvné dveře	2400x700x1350, posuvné dveře	čalouněné, síťovaný opěrák, 150 kg	čalouněný opěrák, 130 kg	čalouněná, konferenční, 130 kg, kovová, s područkami	křeslo dřevěné, čalouněné, pevné, 120 kg	Válenda s úložným prostorem vč. matrace, 150 kg	Válenda s úložným prostorem vč. matrace, 150 kg
<b>Barva</b>	LTD šedá 708	LTD šedá 708	LTD šedá 708	LTD buk 381	LTD buk 381	černý potah	černý potah	černý potah, kostra černá	černý potah, kostra buk	LTD buk 381, matrace modrá	LTD <b>třešeň</b> 344, matrace modrá
<b>Cena/ks s DPH</b>	4 512,09 Kč	1 125,30 Kč	843,37 Kč	15 526,72 Kč	15 526,72 Kč	8 071,91 Kč	5 929,00 Kč	3 218,60 Kč	4 607,68 Kč	9 733,24 Kč	9 733,24 Kč

<b>Dodací adresa</b>	<b>Počet ks</b>										
Hasičská stanice HS-1, Sokolská 1595/62, Praha 2 (ODZP, OBIZ, ODPO-podatelná)	2	2	1			4					
Hasičská stanice HS-2, Heyrovského nám. 1987, 162 00 Praha 6 (stanice + ODCH)				1	1	4				25	
Hasičská stanice HS-5, Průběžná 3105/74, Praha 10									2		1
Hasičská stanice HS-6, Na Krčské stráni 1366, 140 00 Praha 4 (ODP-6)							6	1			
Hasičská stanice HS-10, K Radonicům 305/14, Praha-Satalice											12
Hasičská stanice HS-11, Generála Šišky 2140, 143 00 Praha 12						4				20	

<b>Počet ks celkem</b>	2	2	1	1	1	12	6	1	2	45	13
<b>Cena celkem s DPH</b>	9 024,18 Kč	2 250,60 Kč	843,37 Kč	15 526,72 Kč	15 526,72 Kč	96 862,92 Kč	35 574,00 Kč	3 218,60 Kč	9 215,36 Kč	437 995,80 Kč	126 532,12 Kč
<b>Celkem nákup 11-2022</b>											<b>752 570,39 Kč</b>

## Cenová tabulka INTERIER TECH 2022-2023 / nábytek pro HZS hl. m. Prahy / 11-2022

Pořadové číslo	Název zboží	Barevné provedení	Počet ks/balení	cena za jednotku v Kč bez DPH	cena za jednotku v Kč včetně DPH 21 %	cena celkem v Kč bez DPH	cena celkem v Kč včetně DPH
27	Skříň registrační šanonová, 800x440x1780, plné dveře, mezistěna	LTD šedá 708	2	3 729,00	4 512,09	7 458,00	9 024,18
50	Sokl pro skříňové prvky (800x420)	LTD šedá 708	2	930,00	1 125,30	1 860,00	2 250,60
43	Věšáková stěna 600x18x1200	LTD šedá 708	1	697,00	843,37	697,00	843,37
ATYP 47a	Vestavná šatní skříň s posuvnými dveřmi, 2400x700x1350	LTD buk 381	1	12 832,00	15 526,72	12 832,00	15 526,72
ATYP 47b	Nástavec na vestavnou šatní skříň s posuvnými dveřmi, 2400x700x1350	LTD buk 381	1	12 832,00	15 526,72	12 832,00	15 526,72
70	Kancelářské křeslo čalouněné, opěrák ze síťoviny - nosnost 150 kg	černý potah	12	6 671,00	8 071,91	80 052,00	96 862,92
73	Kancelářská židle čalouněná, 130kg	černý potah	6	4 900,00	5 929,00	29 400,00	35 574,00
82	Židle kovová čalouněná konferenční - s područkami - nosnost 130 kg	černý potah, kostra černá	1	2 660,00	3 218,60	2 660,00	3 218,60
84	Křeslo dřevěné čalouněné pevné - nosnost 120 kg	černý potah, kostra buk	2	3 808,00	4 607,68	7 616,00	9 215,36
86	Válenda čalouněná s úložným prostorem včetně matrace - nosn. 150 kg	LTD buk 381, matrace modrá	45	8 044,00	9 733,24	361 980,00	437 995,80
86	Válenda čalouněná s úložným prostorem včetně matrace - nosn. 150 kg	LTD třešeň 344, matrace modrá	13	8 044,00	9 733,24	104 572,00	126 532,12
	<b>CELKEM</b>					<b>621 959,00</b>	<b>752 570,39</b>

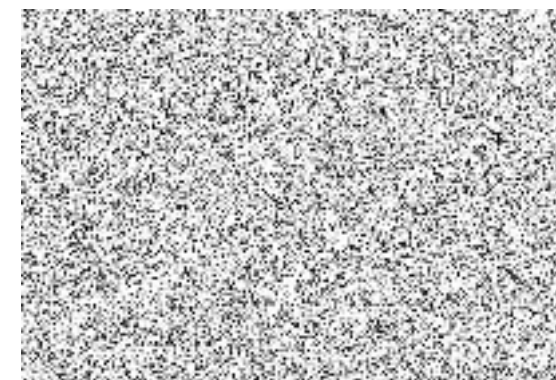

**Cenová nabídka - ODCH / HS-2 Petřiny**

Pořadové číslo	Název zboží	Počet kusů/balení	cena za jednotku v Kč bez DPH	cena za jednotku v Kč včetně DPH 21 %	cena celkem v Kč bez DPH	cena celkem v Kč včetně DPH
AT47a	atypická vestavná šatní skříň s posuvnými dveřmi, 2400x700x1350, LTD Buk	1	12 832,00	15 526,72	12 832,00	15 526,72
AT47b	atypický nástavec na vestavnou šatní skříň s posuvnými dveřmi, 2400x700x1350, LTD Buk	1	12 832,00	15 526,72	12 832,00	15 526,72
	<b>CELKEM</b>				<b>25 664,00</b>	<b>31 053,44</b>

