



SMLOUVA O DÍLO

č. KRPE-101077/ČJ-2022-1700AO

uzavřená dle § 2586 a následujících zákona č. 89/2012 Sb., Občanský zákoník, v platném znění
(dále také smlouva)



Článek I. SMLUVNÍ STRANY

Objednatel

název: Česká republika - Krajské ředitelství policie Pardubického kraje
sídlo: Na Spravedlnosti 2516, 530 48 Pardubice
zastoupený: 
IČ: 72050250
DIČ: CZ72050250
bankovní spojení: ČNB
číslo účtu: 11234881/0710
kontaktní osoba: 
tel., e-mail: 

(dále jen „objednatel“)

Zhotovitel

název: JÍŠA s. r. o.
sídlo: Kolčavka 1/68, 190 00 Praha 9
zastoupený: 
IČ: 26724332
DIČ: CZ26724332
bankovní spojení: ČSOB
číslo účtu: 262800665/0300
kontaktní osoba: 
tel., e-mail: 

zapsán v obchodním rejstříku, vedeném Městským soudem v Praze, oddíl C., vložka 89713

(dále jen „zhotovitel“)

ČLÁNEK II. PŘEDMĚT SMLOUVY

1. Předmětem této smlouvy je závazek zhotovitele na své náklady a nebezpečí zhotovit a předat řádně, včas a ve sjednané kvalitě dílo specifikované v článku II. této smlouvy. Dílo bude provedeno v rozsahu „Technická specifikace kynologické vestavby do vozidla VW Transporter“ (Příloha č. 1 této smlouvy), a za cenu stanovenou touto Smlouvou o dílo (dále také „smlouva“). Předmětem smlouvy je rovněž závazek objednatele zaplatit zhotoviteli za řádně a včas zhotovené a předané dílo sjednanou cenu dle čl. IV.
2. Specifikace díla:
 - 2.1 Předmětem je provedení speciální vestavby do vozidla VW Transporter, VIN: WV2ZZZ7HZFH148947, RZ: 5E0 5145 v policejním provedení (dále jen „vozidlo“) v rozsahu dle přílohy č. 1.
 - 2.2 K provedení vestavby bude zhotoviteli předáno vozidlo, které je ve výlučném vlastnictví objednatele.
 - 2.3 Montované díly, součásti a příslušenství musí být nové, schválené pro český trh, z aktuální produkce a objednatel bude jejich prvním uživatelem.
 - 2.4 Vozidlo po provedení díla musí splňovat podmínky stanovené zákonem č. 56/2001 Sb., o podmínkách provozu vozidel na pozemních komunikacích, zákonem č. 168/1999 Sb., o pojištění odpovědnosti za škodu způsobenou provozem vozidla a zákonem č. 307/1999, změna o pojištění odpovědnosti z provozu vozidla ve znění pozdějších předpisů a musí být zcela připraveno k okamžitému provozu na pozemních komunikacích.
 - 2.5 Veškeré provedené úpravy na předmětném vozidle musí mít schválenou technickou způsobilost pro provoz na pozemních komunikacích a změny technických údajů musí být zapsány do technického průkazu předmětného vozidla (jedná se např. o změny výšky vozidla, provozní hmotnosti, příp. dalších údajů souvisejících s požadovanou vestavbou), to vše na náklady zhotovitele.
 - 2.6 Součástí předmětu smlouvy je rovněž provedení zkušebního provozu vozidla a výbavy v reálném provozu za přítomnosti technických zástupců objednatele.

ČLÁNEK III. MÍSTO A TERMÍN DODÁNÍ DÍLA

1. Místem dodání díla jsou prostory zhotovitele na adrese: Kolčavka 1/68, 190 00 Praha 9
2. Zhotovitel se zavazuje dokončit a předat dílo objednateli bez vad a nedodělků nejpozději do **15. prosince 2022**. Termín dokončení díla je možné zkrátit, nesmí však dojít k nedodržení technologických lhůt a ani ke zhoršení kvality nebo rozsahu díla.
3. Zhotovitel se zavazuje informovat objednatele o termínu předání díla do zkušebního provozu nejméně pět pracovních dnů předem, prostřednictvím příslušného zástupce pro věci technické.

ČLÁNEK IV. CENA DÍLA A PLATEBNÍ PODMÍNKY

1. Smluvní strany se dohodly, že za dílo řádně zhotovené a předané podle této smlouvy objednatel zaplatí zhotoviteli jako cenu nejvýše přípustnou.

Celková cena díla bez DPH164 660,- Kč

Cena DPH 21%34 579,- Kč

Celková cena díla včetně DPH199 239,- Kč

2. Tato sjednaná cena díla je konečná a zahrnuje zejména veškeré výlohy, výdaje a náklady vzniklé zhotoviteli v souvislosti se zhotovením a předáním díla.
3. Cena díla bude zaplacená na základě faktury vystavené zhotovitelem po řádném zhotovení a předání díla a jeho převzetí objednatelem.
4. Faktura vystavená zhotovitelem musí obsahovat náležitosti stanovené právními předpisy, název veřejné zakázky, evidenční číslo smlouvy KRPE-101077/ČJ-2022-1700AO a dále vyčíslení ceny díla bez DPH, zvláště DPH a celkovou cenu díla včetně DPH.
5. Faktura bude vystavená na sídlo zhotovitele, a to Krajské ředitelství policie Pardubického kraje, Na Spravedlnosti 2516, 530 48 Pardubice.
6. Zhotovitel je povinen přiložit k faktuře kopii protokolu o předání a převzetí zhotoveného díla.
7. Smluvní strany se dohodly na lhůtě splatnosti faktury v délce 21 kalendářních dnů ode dne doručení faktury na kontaktní adresu objednatele. Cena díla se považuje za uhrazenou okamžikem odepsání fakturované ceny díla z bankovního účtu objednatele. Pokud objednatel uplatní nárok na odstranění vady díla ve lhůtě splatnosti faktury, není objednatel povinen až do odstranění vady díla uhradit cenu díla. Okamžikem odstranění vady díla začne běžet nová lhůta splatnosti faktury v délce 21 kalendářních dnů.
8. Objednatel neposkytuje jakékoliv zálohy na úhradu ceny díla nebo její části.
9. Objednatel je oprávněn před uplynutím lhůty splatnosti faktury vrátit bez zaplacení fakturu, která neobsahuje náležitosti stanovené touto smlouvou nebo budou-li tyto údaje uvedeny chybně. Zhotovitel je povinen podle povahy nesprávnosti fakturu opravit nebo nově vyhotovit. V takovém případě není objednatel v prodlení se zaplacením ceny díla. Okamžikem doručení náležitě doplněné či opravené faktury začne běžet nová lhůta splatnosti faktury v délce 21 kalendářních dnů.

ČLÁNEK V. PROVÁDĚNÍ DÍLA

1. Zhotovitel je při zhotovení díla povinen postupovat s odbornou péčí, podle svých nejlepších znalostí a schopností, přičemž je při své činnosti povinen chránit zájmy a dobré jméno objednatele a postupovat v souladu s jeho pokyny.
2. Pokud činností zhotovitele dojde ke způsobení škody objednateli nebo jiným subjektům z titulu opomenutí, nedbalosti nebo nesplnění podmínek vyplývajících ze zákona, jiných norem nebo vyplývajících z této smlouvy apod., je zhotovitel povinen bez zbytečného odkladu tuto škodu odstranit a není-li to možné, tak finančně uhradit. Veškeré náklady s tím spojené nese zhotovitel.
3. Zhotovitel potvrzuje, že se v plném rozsahu seznámil s rozsahem a povahou díla, že jsou mu známy veškeré technické, kvalitativní a jiné podmínky nezbytné k realizaci díla, že disponuje takovými kapacitami a odbornými znalostmi, které jsou k provedení díla nezbytné.
4. Objednatel si vyhrazuje právo po dohodě se zhotovitelem vykonávat kontrolu průběhu prací na díle 1 x týdně.
5. Dojde-li při realizaci díla k jakýmkoliv změnám, doplňkům nebo rozšíření předmětu díla vyplývajících z podmínek při provádění díla, nebo z odborných znalostí zhotovitele, je zhotovitel povinen na tyto změny upozornit objednatele. Zástupce objednatele za účasti zástupce zhotovitele provede písemný soupis těchto změn, doplňků nebo rozšíření, provede ocenění podle jednotkových cen použitých pro návrh ceny díla, a pokud to není možné, tak podle jím navrhovaných cen a předloží tento soupis se zdůvodněním nezbytnosti provedení

objednateli. Teprve po jeho odsouhlasení objednatelem na základě schváleného Protokolu o posouzení změn v průběhu provádění díla vyzve objednatel zhotovitele k poskytnutí potřebné součinnosti k uzavření dodatku smlouvy o dílo.

6. Zhotovitel může navrhnout použití obdobných materiálů, výrobků nebo technologií uvedených v technické specifikaci kynologické vestavby do vozidla VW Transporter za předpokladu zlepšení technických a užitných parametrů, které předloží objednateli ke schválení. Bez písemného souhlasu objednatele nesmí být použity jiné materiály, technologie nebo výrobky než dle přílohy č. 1. Současně se zhotovitel zavazuje a ručí za to, že při realizaci díla použije pouze suroviny, materiály a výrobky, které mají platné certifikáty, případně atesty na jakost. Platné doklady o certifikaci, atesty o jakosti a kompletnosti výrobků, případně doklady o shodě pro všechny použité suroviny, materiály a výrobky, budou předány objednateli při předání a převzetí díla.
7. Před předáním zhotoveného díla bude proveden zkušební provoz vozidla a výbavy v reálném provozu za přítomnosti technických zástupců objednatele.
8. O předání a převzetí díla bude zhotovitelem vyhotoven protokol o předání a převzetí díla (dále jen „protokol“) ve dvou vyhotoveních, který bude podepsán oběma smluvními stranami a každá ze smluvních stran obdrží jedno vyhotovení protokolu.
9. Zhotovitel dodá při předání předmětu díla všechny potřebné dokumenty a doklady, zejména:
 - a) návody k obsluze všech namontovaných zařízení v českém jazyce,
 - b) prohlášení o shodě k použitým zařízením a vestavbě,
 - c) protokol o elektro-revizi,
 - d) technický průkaz motorového vozidla s provedeným zápisem změn.
10. Objednatel je oprávněn odmítnout převzetí díla, pokud dílo nebude zhotoveno řádně v souladu s touto smlouvou a ve sjednané kvalitě, přičemž v takovém případě objednatel důvody odmítnutí převzetí díla písemně zhotoviteli sdělí, a to nejpozději do 5 pracovních dnů od původního termínu předání díla.
11. Zhotovitel je povinen při realizaci díla dodržovat veškeré bezpečnostní předpisy, veškeré zákony a jejich prováděcí vyhlášky, které se týkají jeho činnosti. Pokud nedodržením tohoto ustanovení vznikne jakákoliv škoda zaviněním zhotovitele, nese veškeré vzniklé náklady zhotovitel.

ČLÁNEK VI.

VLASTNICKÉ PRÁVO K ZHOTOVOVANÉ VĚCI A NEBEZPEČÍ ŠKODY NA NÍ

1. Vlastníkem vozidla je od počátku objednatel.
2. Vlastnické právo ke zhotovované věci přechází na objednatele okamžikem zaplacení dohodnuté ceny. Cena se považuje za uhrazenou okamžikem odepsání fakturované ceny díla z bankovního účtu objednatele.
3. Nebezpečí škody na zhotovené věci nese od počátku zhotovování do předání a převzetí díla zhotovitel.

ČLÁNEK VII.

ZÁRUČNÍ DOBA A REKLAMACE

1. Zhotovitel ručí za kvalitu jím provedeného díla dle této smlouvy po dobu 24 měsíců od data předání zhotoveného díla objednateli bez omezení počtu najetých km.
2. Zhotovitel ručí za zajištění originálních náhradních dílů a možnost provádění servisu ve smluvně zajištěném autorizovaném servise.

3. Zhotovitel souhlasí s prováděním běžných předepsaných servisních úkonů v rámci záruční doby (výměna olejových náplní, olejového filtru apod.), ve vlastních, policejních, opravárenských zařízeních a opravnách Zařízení služeb pro Ministerstvo vnitra ČR bez vlivu na záruku.
4. Reklamace vad musí být provedena písemně.
5. Reklamace jsou ze strany objednatele řešeny zástupcem objednatele pro věci technické.
6. Pokud objednatel uplatní nárok na odstranění vady díla, zavazuje se zhotovitel tuto vadu odstranit nejpozději do 5 pracovních dnů nebo ve lhůtě stanovené objednatelem, pokud by výše uvedená lhůta nebyla přiměřená.
7. Neodstraní-li zhotovitel reklamované vady způsobem a v termínu, uvedeném v předchozích ustanoveních, je povinen uhradit objednateli smluvní pokutu 1.000,- Kč za každou reklamovanou vadu a den, o který bude s odstraněním reklamované vady v prodlení. Náklady na odstranění reklamované vady nese zhotovitel i ve sporných případech až do rozhodnutí soudu.
8. Nenastoupí-li zhotovitel k odstranění reklamované vady ani do 14 dnů po obdržení reklamace objednatele, je objednatel oprávněn pověřit odstraněním vady jinou specializovanou firmu. Veškeré takto vzniklé náklady uhradí objednateli zhotovitel.
9. Reklamaci lze uplatnit nejpozději do posledního dne záruční lhůty, přičemž i reklamace odeslaná objednatelem v poslední den záruční lhůty se považuje za včas uplatněnou.
10. Prokáže-li se ve sporných případech, že objednatel reklamoval neoprávněně, tzn., že jím reklamovaná vada nevznikla vinou zhotovitele a že se na ni nevztahuje záruční lhůta, resp. že vadu způsobil nevhodným užíváním díla uživatel apod., je objednatel povinen uhradit zhotoviteli veškeré jemu, v souvislosti s odstraněním vady, vzniklé náklady.

ČLÁNEK VIII. SMLUVNÍ POKUTY A ODSTOUPENÍ OD SMLOUVY

1. V případě nedodržení termínu zhotovení a předání řádně zhotoveného díla podle čl. III. ze strany zhotovitele, v případě převzetí díla ze strany objednatele z důvodů vad díla podle čl. V. nebo v případě prodlení zhotovitele s odstraněním vad díla podle čl. VII. je zhotovitel povinen uhradit objednateli smluvní pokutu ve výši 1.000,- za každý i započatý kalendářní den prodlení.
2. Jestliže zhotovitel poruší jakoukoli povinnost podle čl. IX. nebo čl. X., zavazuje se zhotovitel uhradit objednateli smluvní pokutu ve výši 10.000,- Kč za každé jednotlivé porušení povinnosti.
3. Objednatel je povinen zaplatit zhotoviteli za prodlení s úhradou faktury po sjednané lhůtě splatnosti úrok z prodlení ve výši 0,05 % z dlužné částky dle příslušné faktury za každý, byť i započatý, den prodlení.
4. Smluvní pokuta a úrok z prodlení jsou splatné do 14 kalendářních dnů ode dne jejího uplatnění.
5. Zaplacením smluvní pokuty a úroku z prodlení není dotčen nárok smluvních stran na náhradu škody nebo odškodnění v plném rozsahu ani povinnost zhotovitele řádně dokončit dílo.
6. Za podstatné porušení této smlouvy zhotovitelem, které zakládá právo objednatele na odstoupení od této smlouvy, se považuje zejména:
 - a) prodlení zhotovitele s předáním řádně zhotoveného díla,
 - b) neodstranění vad díla ve lhůtě stanovené podle čl. VII.,

- c) porušení jakékoli povinnosti zhotovitele podle čl. IX. nebo čl. X.,
 - d) postup zhotovitele při zhotovení díla v rozporu s pokyny objednatele.
7. Objednatel je dále oprávněn od této smlouvy odstoupit v případě, že
 - a) vůči majetku zhotovitele probíhá exekuční řízení,
 - b) proti zhotoviteli bylo zahájeno insolvenční řízení,
 - c) zhotovitel vstoupí do likvidace.
 8. Skutečnosti uvedené v odst. 7. je zhotovitel povinen neprodleně oznámit objednateli, v případě škody způsobené objednateli neoznámením těchto skutečností, odpovídá za takto vzniklou škodu statutární orgán zhotovitele.
 9. Objednatel má právo odstoupit od smlouvy v případě, že zhotovitel uvedl v nabídce v zadávacím řízení informace nebo doklady, které neodpovídají skutečnosti a měly nebo mohly mít vliv na výsledek zadávacího řízení.
 10. Zhotovitel je oprávněn od smlouvy odstoupit v případě, že objednatel bude v prodlení s úhradou svých peněžitých závazků vyplývajících z této smlouvy po dobu delší než 30 kalendářních dní.
 11. Účinky každého odstoupení od smlouvy nastávají okamžikem doručení písemného projevu vůle odstoupit od této smlouvy druhé smluvní straně. Odstoupení od smlouvy se nedotýká zejména nároku na náhradu škody, smluvní pokuty a povinnosti mlčenlivosti.
 12. Odstoupí-li některá ze stran od této smlouvy na základě ujednání z této smlouvy vyplývajících, pak povinnosti obou stran jsou následující:
 - a) zhotovitel provede soupis všech provedených prací oceněný dle způsobu, kterým je stanovena cena díla,
 - b) zhotovitel provede finanční vyčíslení provedených prací a zpracuje "dílčí konečnou fakturu",
 - c) zhotovitel vyzve objednatele k "dílčímu předání díla" a objednatel je povinen do 5 dnů od obdržení vyzvání zahájit "dílčí přejímací řízení",
 - d) po dílčím předání provedených prací sjednají obě smluvní strany písemně zrušení smlouvy.

ČLÁNEK IX. POVINNOST MLČENLIVOSTI

1. Zhotovitel se zavazuje zachovávat ve vztahu ke třetím osobám mlčenlivost o informacích, které při plnění této smlouvy získá od objednatele nebo o objednateli či jeho zaměstnancích a spolupracovnících a nesmí je zpřístupnit bez písemného souhlasu objednatele žádné třetí osobě ani je použít v rozporu s účelem této smlouvy, ledaže se jedná:
 - a) o informace, které jsou veřejně přístupné, nebo
 - b) o případ, kdy je zpřístupnění informace vyžadováno zákonem nebo závazným rozhodnutím oprávněného orgánu.
2. Zhotovitel je povinen zavázat povinností mlčenlivosti podle odstavce 1. všechny osoby, které se budou podílet na realizaci díla dle této smlouvy.
3. Za porušení povinnosti mlčenlivosti osobami, které se budou podílet na realizaci díla dle této smlouvy, odpovídá zhotovitel, jako by povinnost porušil sám.
4. Povinnost mlčenlivosti trvá i po skončení účinnosti této smlouvy.

5. Veškerá komunikace mezi smluvními stranami bude probíhat prostřednictvím osob oprávněných jednat jménem smluvních stran nebo zástupců pro věci technické.

ČLÁNEK X. OSTATNÍ UJEDNÁNÍ

1. Smluvní strany jsou povinny bez zbytečného odkladu oznámit druhé smluvní straně změnu údajů v čl. I této smlouvy.
2. Zhotovitel není bez předchozího písemného souhlasu objednatele oprávněn postoupit práva a povinnosti z této smlouvy na třetí osobu.
3. Zhotovitel bez jakýchkoliv výhrad souhlasí s uveřejněním svých identifikačních údajů, smlouvy uzavřené na veřejnou zakázku včetně všech jejích budoucích změn a dodatků, výše skutečně uhrazené ceny za předmět plnění, seznamu subdodavatelů, případně akcionářů, a to v souladu se zákonem č. 134/2016 Sb., o veřejných zakázkách, ve znění pozdějších předpisů.

ČLÁNEK XI. ZÁVĚREČNÁ USTANOVENÍ

1. Tato smlouva nabývá platnosti dnem jejího podpisu oběma smluvními stranami.
2. Tato smlouva nabývá účinnosti dnem jejího zveřejnění v registru smluv podle zákona o registru smluv.
3. Smluvní strany se dohodly, že tuto smlouvu uveřejní v registru smluv Krajské ředitelství policie Pardubického kraje. Druhé smluvní straně bude potvrzení o uveřejnění v registru smluv doručeno elektronicky.
4. Tato smlouva může být změněna pouze dohodou smluvních stran v písemné formě.
5. Smluvní strany se zavazují, že veškeré spory vzniklé v souvislosti s realizací smlouvy budou řešeny smírnou cestou – dohodou. Nedojde-li k dohodě, budou spory řešeny před příslušnými obecnými soudy.
6. Tato smlouva je vyhotovena ve dvou stejnopisech, z nichž jeden obdrží objednatel a jeden zhotovitel.
7. Každá ze smluvních stran prohlašuje, že tuto smlouvu uzavírá svobodně a vážně, že považuje obsah této smlouvy za určitý a srozumitelný, a že jsou jí známy veškeré skutečnosti, jež jsou pro uzavření této smlouvy rozhodující, na důkaz čehož připojují smluvní strany k této smlouvě své podpisy.
8. Nedílnou součástí této smlouvy jsou níže uvedené přílohy.

Příloha č. 1 Technická specifikace kynologické vestavby do vozidla VW Transporter

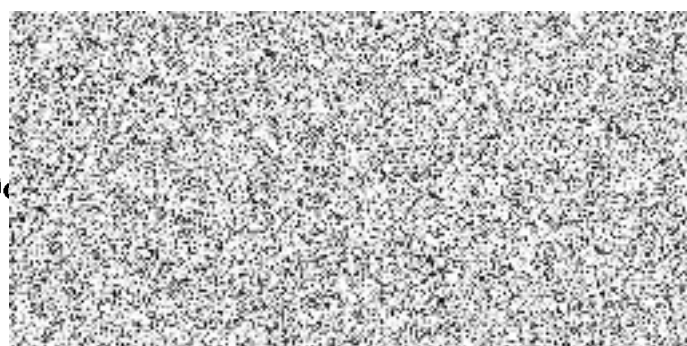
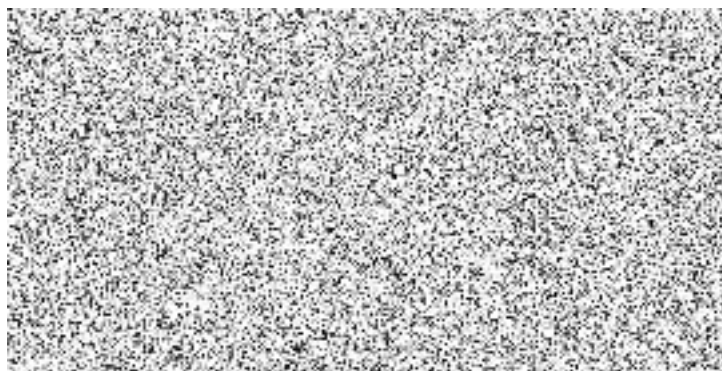

Technická specifikace kynologické vestavby do vozidla VW Transporter

Vozidlo VW Transporter určené k vestavbě	
Tovární značka a typ vozidla	VW Transporter 2,0 BiTDI, RZ: 5E0 5145, VIN: WV2ZZZ7HZFH148947
Požadované parametry kynologické vestavby	
Prvky výbavy, které zůstanou v původní podobě	Vozidlo zůstane v policijních barvách (polepy)
	Na vozidle zůstane namontováno výstražné světelné a zvukové zařízení v plném rozsahu, vč. ovládacích prvků
	Zůstane 5-ti místné uspořádání interiéru (dojde k posunutí zadní řady sedadel - viz níže)
	Zůstane namontován světelný teleskopický stožár
	Zůstane namontované nezávislé topení
Prvky výbavy, které se budou demontovat (veškeré demontované prvky odevzdat zadavateli)	Demontáž sklopného střešního panelu
	Demontáž stolku se zásuvkami v prostoru za řidičem
	Demontáž skříněk a regálů v zavazadlovém prostoru, včetně boxu pro elektrocentrálu
Prvky výbavy, které se budou v rámci vozidla přemísťovat	Posunutí zadní řady tří sedadel, vč. úložného prostoru pod nimi směrem dopředu (uvolnit místo pro instalaci kotců pro psy)
	Posunutí dělicí přepážky (mezi středním a zavazadlovým prostorem) směrem dopředu (uvolnit místo pro instalaci kotců pro psy)
	Přemístění boxu pro elektrocentrálu, elektrocentrály a kanystru na PHM směrem dopředu do prostoru světeriného stožáru
	Přemístění hasicího přístroje směrem dopředu k boxu pro elektrocentrálu
	Přemístění světelných puků směrem dopředu k boxu pro elektrocentrálu
	Přemístění přenosných svítilen, vč. dokovacích stanic směrem dopředu k boxu pro elektrocentrálu
Nově požadované prvky výbavy	Úprava podlahy (protiskluzové provedení) ve střední a zadní části vozidla
	Zabezpečit montáž boxu pro 4 psy do zavazadlového prostoru (box pro 4 psy dodá zadavatel)
	Dodat a namontovat střešní ventilátor, vč. ovládacích prvků, do prostoru nad boxy pro psy