

SMLOUVA O PACHTU – POZEMKY V DOBÝVACÍM PROSTORU

č.: 124071/2017

uzavřená ve smyslu ust. § 2332 a násl. zák. č. 89/2012 Sb., občanský zákoník,
(dále jen „občanský zákoník“)

Smluvní strany:

Lesy České republiky, s.p.

se sídlem Hradec Králové, Přemyslova 1106/19, Nový Hradec Králové, PSČ 500 08,
zapsaný v Obchodním rejstříku vedeném Krajským soudem v Hradci Králové, oddíl AXII, vložka 540
zastoupený Ing. Danielem Szórádem, Ph.D., generálním ředitelem
IČO: 42196451, DIČ: CZ42196451

bankovní spojení: [redacted]

(dále jen „propachtovatel“) na straně jedné

a

KAMENOLOMY ČR s.r.o.

se sídlem Ostrava-Svinov, Polanecká č. p. 849, PSČ 721 00
zapsaná v obchodním rejstříku u Krajského soudu v Ostravě, oddíl C, vložka 24982
zastoupená Ing. Radmilou Zapletalovou a Ing. Ivanem Ferenčákem, jednatelem
IČO: 49452011, DIČ: CZ49452011

bankovní spojení: [redacted]

(dále jen „pachtýř“) na straně druhé

uzavírají níže uvedeného dne, měsíce a roku tuto

**SMLOUVU
O PACHTU:**

I.

Předmět smlouvy

1. Propachtovatel prohlašuje, že má právo hospodařit k níže uvedeným pozemkům, které jsou ve vlastnictví České republiky, a to:

Číslo parcely	Druh pozemku	Výměra v m ²	Propachtovávaná výměra v m ²	Katastrální Území	LV	Obec
st. 800	zast. plocha a nádvoří	624	624	Hanušovice	12	Hanušovice
část 1034/2	ostatní plocha	23 865	13 373	Hanušovice	12	Hanušovice
část 1035/3	lesní pozemek	26 321	2 480	Hanušovice	12	Hanušovice
část 1035/5	lesní pozemek	160	160	Hanušovice	12	Hanušovice
část 1035/8	ostatní plocha	16 681	856	Hanušovice	12	Hanušovice
část 1037	ostatní plocha	15 465	13 481	Hanušovice	12	Hanušovice
Celkem:			30 974			

Uvedené pozemky (dále jen „**předmětné pozemky**“ nebo „**předmět pachtu**“) jsou zapsané v katastru nemovitostí u Katastrálního úřadu pro Olomoucký kraj, Katastrální pracoviště Šumperk.

2. Na základě Rozhodnutí Městského úřadu Šumperk, odboru životního prostředí, č. j.: MUSP 78593/2014/R-90 ze dne 17. 9. 2014 s nabytím právní moci dne 4. 10. 2014 je část pozemku p. č. 1035/3 o výměře 3.425 m² označené v geometrickém plánu č. 1469-524/2014 zpracovaný [redacted] dne 2. 5. 2014 jako pozemek p. č. 1035/6 a dále pozemek p. č. 1035/5 o výměře 160 m², vše v k. ú. Hanušovice, trvale odňaty z pozemků určených k plnění funkcí lesa. Toto rozhodnutí a geometrický plán je nedílnou přílohou č. 1 a 2 k této smlouvě (dále jen „Smlouva“).
3. Propachtovatel se zavazuje přenechat na základě této Smlouvy předmět pachtu uvedený v odst. 1. tohoto článku o celkové propachtované výměře 30.974 m² do pachtu pachtýři k dočasnému úplatnému užívání a požívání s tím, že pachtýř se zavazuje předmět pachtu využívat výlučně za účelem provádění hornické činnosti, a to k těžbě nevyhrazených nerostů – stavebního kamene v dobývacím prostoru Hanušovice, evidenční číslo 7 0606, a to na základě Potvrzení o zaevidování dobývacího prostoru vydané Obvodním báňským úřadem v Brně, č. j. 2846/02 ze dne 3. 6. 2002. Výše uvedené potvrzení je nedílnou přílohou č. 3 k této Smlouvě.
4. Smluvní strany prohlašují, že hranice předmětu pachtu jsou jim spolehlivě známy a nezbuzují jakýchkoli pochybností. Předmět pachtu je graficky znázorněn v Mapě ploch dotčených hornickou činností od 1. 1. 2017 na podkladu katastrální mapy v měřítku 1 : 2 000. Mapa ploch dotčených hornickou činností je nedílnou přílohou č. 4 k této Smlouvě.
5. Pachtýř prohlašuje, že se se stavem předmětu pachtu řádně a dostatečně seznámil a že jej shledává ke dni uzavření této Smlouvy způsobilým ke smluvenému účelu pachtu dle této Smlouvy. Dobývací prostor Hanušovice, evidenční číslo 7 0606, je stanoven na základě Rozhodnutí Severomoravského krajského výboru Ostrava, odboru dopravy, č. j.: Dopr. 151-1452/70-Ku ze dne 11. 1. 1971. Rozhodnutí o stanovení dobývacího prostoru je nedílnou přílohou č. 5 k této Smlouvě.
Hranice dobývacího prostoru je graficky znázorněna v Mapě ploch dotčených hornickou činností od 1. 1. 2017 na odkladu katastrální mapy v měřítku 1 : 2 000. Mapa ploch dotčených hornickou činností je nedílnou přílohou č. 4 k této Smlouvě.
6. Z pachtu je vyřazeno právo výkonu myslivosti a rybářské právo.
7. Smluvní strany ujednaly, že předmětem pachtu dle této Smlouvy nejsou trvalé porosty nacházející se na předmětu pachtu.
8. Nárok propachtovatele na náhrady dle příslušných právních předpisů, např. vyhláška Ministerstva zemědělství ČR č. 55/1999 Sb., o způsobu výpočtu výše újmy nebo škody způsobené na lesích, touto Smlouvou není dotčen.

II.

Účel pachtu

1. Pachtýř se zavazuje předmět pachtu uvedený v článku I. odst. 1. této Smlouvy užívat výlučně k podnikatelským účelům, a to k hornické činnosti podle ust. § 2 zákona č. 61/1988 Sb., o hornické činnosti, výbušninách a o státní báňské správě, ve znění pozdějších předpisů, spočívající v dobývání ložiska ruly a amfibolitu k účelům výstavby silnic a k činnostem s danou těžbou souvisejícími, a to na základě Rozhodnutí Obvodního báňského úřadu Brno, č. j.: 08-0685/05-511-Lun o povolení hornické činnosti – otvírky, přípravy a dobývání výhradního ložiska Hanušovice-Žleb v dobývacím prostoru Hanušovice (ev. č. 7 0606) v k. ú. Hanušovice ze dne 14. 4. 2005 s nabytím právní moci dne 5. 5. 2005. Výše uvedené rozhodnutí tvoří nedílnou přílohu č. 6 k této Smlouvě.
2. Předmětem podnikání pachtýře je mimo jiné hornická činnost a činnost prováděná hornickým způsobem podle zák. č. 61/1998 Sb., ve znění pozdějších předpisů a to na základě Oprávnění vydaném Obvodním báňským úřadem pro území krajů Moravskoslezského a Olomouckého, č. j.: SBS/33810/2013/OBÚ-05/415.3/Ing.Kt/4 ze dne 25. 11. 2013 s nabytím právní moci dne 30. 12. 2013. Rozhodnutí je nedílnou přílohou č. 7 k této Smlouvě.

III.

Trvání pachtu

1. Propachtovatel na základě této Smlouvy přenechává pachtýři a pachtýř od propachtovatele přebírá do dočasného úplatného užívání a požívání předmět pachtu uvedený v čl. I. odst. 1. této Smlouvy o celkové propachtované výměře 30.974 m², a to na dobu určitou **od 1. 1. 2017 do 31. 12. 2021**.
2. Smluvní strany mohou v posledních šesti měsících pachtu sjednat formou dodatku ke stávající Smlouvě prodloužení pachtovního vztahu založeného touto Smlouvou, maximálně však o pět let, opakovaně až na dobu předpokládaného výkonu souvisejícího s prováděním hornické činnosti včetně následné sanace a rekultivace pozemků.
3. Pacht dle této Smlouvy skončí:
 - a) uplynutím doby, na níž byl sjednán,
 - b) písemnou dohodou smluvních stran,
 - c) písemnou výpovědí s výpovědní dobou učiněnou kteroukoli ze smluvních stran za níže uvedených podmínek,
4. Před uplynutím sjednané doby pachtu lze tento skončit výpovědí ze strany propachtovatele z těchto důvodů:
 - a) pachtýř je o více než jeden měsíc v prodlení s placením pachtovního, a to i přes písemnou výzvu propachtovatele k dodatečné úhradě dluhu pachtýře,
 - b) pachtýř užívá předmět pachtu v rozporu s ustanoveními této Smlouvy i přes písemnou výzvu propachtovatele k odstranění závadného stavu s určením přiměřené lhůty ke zjednání nápravy,
 - c) pachtýř přenechal bez předchozího písemného souhlasu propachtovatele předmět pachtu nebo jeho část do užívání jinému,
 - d) pachtýř porušil své povinnosti plynoucí z této Smlouvy, a to i přes předchozí písemnou výzvu propachtovatele,
 - e) pachtýř na předmětu pachtu umístil jakékoli stavby bez předchozího písemného souhlasu propachtovatele,
 - f) pachtýř ztratil oprávnění k provozování činnosti, pro kterou si předmět pachtu propachtoval,
 - g) předmět pachtu přestal být využitelný pro sjednaný účel pachtu.
5. Před uplynutím sjednané doby pachtu lze tento skončit výpovědí ze strany pachtýře z těchto důvodů:
 - a) pachtýř ztratil oprávnění k provozování činnosti, pro kterou si předmět pachtu propachtoval,
 - b) propachtovatel porušil své povinnosti vůči pachtýři vyplývající z této Smlouvy, a to i přes předchozí písemnou výzvu pachtýře,
 - c) předmět pachtu přestal být využitelný pro sjednaný účel pachtu.
6. Pro výpověď dle odst. 4. a odst. 5. tohoto článku se sjednává tříměsíční výpovědní doba, která počíná běžet od prvního dne kalendářního měsíce následujícího po měsíci, v němž byla výpověď doručena druhé smluvní straně.
7. Ke dni skončení pachtu je pachtýř povinen odevzdat propachtovateli předmět pachtu ve stavu odpovídajícímu způsobu využití pro účely dle čl. II. odst. 1. této Smlouvy a po sanaci a rekultivaci pozemku provedené na náklady pachtýře dle příslušného rozhodnutí orgánu státní správy. O předání bude sepsán písemný protokol opatřený datem a podpisy oprávněných pracovníků propachtovatele a pachtýře.

IV.

Pachtovné

1. Pachtovné za předmět pachtu bylo sjednáno vzájemnou dohodou. Obě smluvní strany se dohodly na roční výši pachtovního, a to:

- a) **plochy aktivní** (přímo) využívané k dobývání ložiska nerostů, jsou to plochy s aktivními těžebními řezy (území přímo zasažené dobýváním ložiska nerostů) a souvisejícími manipulačními prostory s hornickou činností, aktivní skládky vytěžených a upravených nerostů, veškeré související komunikační napojení s hornickou činností, plochy s technologickým zařízením a plochy s provozními objekty
 – **12,12 Kč/m²/rok o výměře 6.857 m²**
- b) **plochy neaktivní** (nepřímo využívané) k dobývání ložiska nerostů, jsou to plochy nepřímo související s dobýváním ložiska nerostů (např. odlesněné plochy, skryté plochy, ochranné valy, deponie skrývek), neaktivní skládky dřívě vytěžených a upravených nerostů, rekultivované plochy, které nedosáhly stavu zajištění lesního porostu v souladu s § 2 odst. 6 vyhlášky č. 139/2004 Sb., kterou se stanoví podrobnosti o přenosu semen a sazenic lesních dřevin, o evidenci o původu reprodukčního materiálu a podrobnosti o obnově lesních porostů a o zalesňování pozemků prohlášených za pozemky určené k plnění funkcí lesa, ve znění pozdějších předpisů, a nebyly písemným protokolem předány zpět propachtovateli k užívání
 – **3,86 Kč/m²/rok o výměře 24.117 m²**
- c) **plochy zastavené těžby** (neprobíhá zde těžební činnost, plochy nebyly protokolárně předány zpět pronajímateli) na ložisku dle rozhodnutí místně příslušného obvodního báňského úřadu, plochy s přerušenu nebo zastavenou těžební činností na základě rozhodnutí místně příslušného obvodního báňského úřadu dle zákona č. 61/1988 Sb., o hornické činnosti, výbušninách a o státní báňské správě, ve znění pozdějších předpisů, na pronajatých plochách není prováděna žádná těžební činnost, kromě rekultivačních a sanačních prací prováděných v souladu plánu zajištění a likvidace schváleného odpovědnými orgány státní správy
 – **2,21 Kč/m²/rok o výměře 0 m²**

Výměry ploch dle skutečného způsobu využití jsou obsaženy v Tabulce ploch předmětu pachtu dle skutečného způsobu využití předmětných pozemků od 1. 1. 2017 zpracované [redacted], hlavním důlním měřičem dne 30. 9. 2016. Tabulka ploch k 1. 1. 2017 je nedílnou přílohou č. 8 k této Smlouvě.

Grafické znázorněním předmětu pachtu dle způsobu využití je provedeno v Mapě ploch dotčených hornickou činností k 1. 1. 2017 v kamenolomu Hanušovice v měřítku 1 : 2 000, která tvoří nedílnou přílohu č. 4 k této Smlouvě.

Celkové roční pachtovné za předmět pachtu uvedený v čl. I. odst. 1. této smlouvy činí **176.199,- Kč** (slovy: jednostosedmdesátšesttisícjednostodevadesátdevět korun českých), za předpokladu, že v průběhu daného roku nedojde ke změně skutečného způsobu využití předmětu pachtu. Pokud dojde v průběhu kalendářního roku ke změně způsobu využití předmětu pachtu, bude výše pachtovného upravena tak, aby odpovídala skutečnému způsobu využití předmětu pachtu v daném roce. Uvedené pachtovné bude pro rok 2017 povýšeno o míru inflace dosaženou v roce 2016. Takto ujednané pachtovné bylo stanoveno dohodou.

2. Pachtovné dle předchozího odstavce tohoto článku je bez daně z přidané hodnoty. K takto ujednanému pachtovnému bude tedy připočtena daň z přidané hodnoty ve výši stanovené platnými a účinnými předpisy o dani z přidané hodnoty pro dané období.
3. Propachtovatel bude pachtovné fakturovat jedenkrát pololetně příslušným podílem, a to k 30. 6. a 30. 11. běžného roku a toto datum je zároveň datem uskutečnění zdanitelného plnění. Lhůta splatnosti faktury činí 30 kalendářních dnů ode dne jejího vystavení. Dnem úhrady se rozumí den připsání částky ve prospěch účtu propachtovatele. Úhrada pachtovného bude prováděna ve prospěch účtu organizační jednotky propachtovatele uvedeného v záhlaví této Smlouvy. V případě ukončení pachtovního vztahu založeného touto Smlouvou v průběhu roku bude poměrně upravena výše pachtovného.

4. Faktura je řádně vystavena, pokud splňuje veškeré náležitosti daňového a účetního dokladu podle příslušných právních předpisů a další náležitosti dle této Smlouvy, pokud byly smluvními stranami ujednány. Fakturace pachtovného bude propachtovatelem prováděna na adresu sídla pachtýře. V případě, že faktura nebyla vystavena řádně, je smluvní strana, které je faktura určena, oprávněna fakturu vrátit, a to ve lhůtě deseti pracovních dnů od jejího doručení s uvedením chybných či chybějících náležitostí. Pokud bude faktura v uvedené lhůtě oprávněně vrácena, je smluvní strana, které byla faktura vrácena, povinna řádně vystavit a doručit bezvadnou (opravenou či doplněnou) fakturu, a to ve lhůtě deseti pracovních dnů od jejího vrácení. Nová lhůta splatnosti počíná běžet ode dne vystavení bezvadné (tj. opravené či doplněné) faktury.
5. Pachtýř bere na vědomí, že propachtovatel se rozhodl uplatnit na vztah založený touto Smlouvou, tj. pacht pozemku, daň z přidané hodnoty, a to ve smyslu zákona č. 235/2004 Sb., o dani z přidané hodnoty, ve znění pozdějších předpisů.
6. Pachtovné bude na každé další roky valorizováno vždy k 1. 1. běžného roku podle skutečně dosažené míry inflace vyjádřené přírůstkem průměrného indexu spotřebitelských cen za 12 posledních měsíců kalendářního roku zveřejněného Českým statistickým úřadem. Pachtovné bude automaticky upravováno bez písemného oznámení pachtýři.
7. Pachtýř se zavazuje, že předloží Lesní správě Hanušovice, jako organizační jednotce propachtovatele, vždy do 31. 1. běžného kalendářního roku, ke kontrole tabulku ploch dle způsobu využití předmětu pachtu k 1. 1. běžného kalendářního roku, a to formou aktualizované tabulky výpočtu výměr ploch předmětných pozemků dotčených hornickou činností na dané období odsouhlasené odpovědným zástupcem pachtýře společně se zákresem ročního posunu těžebních hran a zákresem ploch dle způsobu využití.
8. Výměry ploch skutečného využití dle jednotlivých předmětných pozemků za příslušný kalendářní rok budou zakresleny oprávněnou osobou pachtýře do mapy (včetně souřadnic) na základě grafické dokumentace vedené pachtýřem dle vyhlášky Českého báňského úřadu č. 435/1992 Sb., o důlně měřičské dokumentaci při hornické činnosti a některých činnostech prováděných hornickým způsobem, ve znění pozdějších předpisů, která bude potvrzena odpovědnou osobou pachtýře, a na jejím základě bude po písemném odsouhlasení Lesní správou Hanušovice, jako organizační jednotkou propachtovatele, proveden celkový propočet pachtovného za běžný kalendářní rok.
9. Odsouhlasená aktualizovaná tabulka vedoucím organizační jednotky propachtovatele s uvedením výměry skutečného způsobu využití předmětu pachtu se stane podkladem pro vystavení faktury organizační jednotkou propachtovatele, Lesní správou Hanušovice, za pachtovné v daném kalendářním roce. Zároveň bude aktualizovaná tabulka, potvrzená oběma smluvními stranami, přílohou vystavené faktury. Aktualizace skutečného způsobu využití předmětu pachtu, provedené na základě výše uvedeného, bude zároveň považována za stanovení skutečného způsobu využití předmětných pozemků k 1. 1. běžného kalendářního roku jako podklad fakturace pachtovného za běžný kalendářní rok.
10. V případě, že pachtýř ve stanoveném termínu, tj. do 31. 1. běžného kalendářního roku nedoloží „Tabulku a mapu pro daný rok“ dle způsobu využití předmětu pachtu k 1. 1. běžného kalendářního roku, bude propachtovatelem fakturováno pachtovné za předmět pachtu v celé propachtované výměře za cenu jako aktivní plochy dle čl.: IV. odst. 1 a) této Smlouvy.
11. V případě, že dojde po dobu platnosti této smlouvy o pachtu ke změnám způsobu využití, k dohodě smluvních stran o změně ceny pachtu, změně celkové výměry pronajatých ploch pozemkových parcel nebo jiné změně mající vliv na sjednané podmínky v této smlouvě o pachtu, budou tyto změny řešeny písemným dodatkem k této Smlouvě.

12. V případě přerušení hornické činnosti a činností s touto činností souvisejícími a jejich následného obnovení je pachtýř povinen tuto skutečnost neprodleně nahlásit Lesní správě Hanušovice, jako organizační složce propachtovatele. Nahlášení provede pachtýř v obou případech písemnou formou, jejíž přílohou bude ohlášení přerušení nebo zahájení hornické činnosti s podacím razítkem příslušného obvodního báňského úřadu stvrzujícím přijetí tohoto ohlášení. Po dobu přerušené hornické činnosti bude pachtovné v rozsahu celého předmětu pachtu fakturováno s použitím sazby pro plochy zastavené těžby.

V.

Práva a povinnosti smluvních stran

1. Pachtýř je povinen s předmětem pachtu řádně hospodařit dle dohodnutého a příslušnými úřady povoleného účelu, užívat jej v souladu s ustanoveními této Smlouvy a v záležitostech touto Smlouvou neupravených v souladu s obecně platnými právními předpisy a na své náklady řádně udržovat na něm se nacházející předměty a zařízení, pokud se jedná o běžné záležitosti spojené s jeho využíváním.
2. Pachtýř se zavazuje neprovádět žádné úpravy na předmětu pachtu bez předchozího písemného souhlasu propachtovatele.
3. Pachtýř je povinen umožnit propachtovateli vstup na předmět pachtu za účelem zjištění jeho stavu a kontroly jeho užívání pachtýřem v souladu s touto Smlouvou.
4. Pachtýř je povinen na předmětu pachtu umožnit propachtovateli výkon činností souvisejících s hospodařením v lese dle z. č. 289/1995 Sb., lesní zákon, ve znění pozdějších předpisů, a platného lesního hospodářského plánu, nebude-li příslušným rozhodnutím orgánů státní správy rozhodnuto jinak. Pachtýři se zakazuje jakékoli kácení trvalých porostů bez předchozího písemného souhlasu propachtovatele.
5. Pachtýř není oprávněn umístit na předmětu pachtu jakékoli stavby bez předchozího písemného souhlasu propachtovatele.
6. Propachtovatel je oprávněn kontrolovat, jak pachtýř plní povinnosti, které pro něj vyplývají z této Smlouvy.
7. Rozhodne-li příslušný orgán státní správy pravomocným rozhodnutím o uložení pokuty propachtovateli v souvislosti s porušením zákonných povinností, ke kterým došlo jednáním nebo opomenutím pachtýře dle této Smlouvy, je pachtýř povinen zaplatit propachtovateli částku ve výši uložené pokuty včetně případných dalších nákladů propachtovatele s tímto spojených, zejména pak nákladů řízení, a to vše do 5 pracovních dnů od doručení písemné výzvy propachtovatele k úhradě.
8. Pachtýř není oprávněn přenechat bez předchozího písemného souhlasu propachtovatele předmět pachtu nebo jeho část do užívání třetí osobě.
9. Pachtýř se zavazuje na vlastní náklady odstranit újmu, která na předmětu pachtu jeho činností nebo činností třetích osob vznikne, a to ve lhůtě 30 kalendářních dnů od doručení písemné výzvy propachtovatele k odstranění újmy.
10. Pachtýř se zavazuje neuskladňovat a nelikvidovat odpady vzniklé jeho činností nebo činností třetích osob na předmětu pachtu. Za likvidaci uskladněného odpadu na předmětu pachtu odpovídá výlučně pachtýř. Likvidaci provede pachtýř na vlastní náklady do 7 dnů od zjištění závadného stavu.
11. Pachtýř se zavazuje, že zabezpečí výkon hornické činnosti, činnosti prováděné hornickým způsobem a činností souvisejících tak, aby nedocházelo k újmě na okolních lesních porostech na pozemcích, které nejsou součástí předmětu pachtu a nebyly dotčeny zájmy ochrany přírody.
12. Pachtýř se zavazuje platit propachtovateli pachtovné v souladu s touto Smlouvou, zejména řádně a včas.

13. Pachtýř nese plnou odpovědnost za veškerou újmu, která jím prováděnou činností nebo porušením jeho povinností založené touto Smlouvou či právním předpisem vznikne propachtovateli či třetím osobám, a to i v případě, že by újma vznikla v důsledku činnosti pachtýřem najatých právnických či fyzických osob v souvislosti s prováděnou činností.

VI.

Ostatní ujednání

Pachtýř se zavazuje nevydávat stanoviska či vyjádření třetím osobám k dotčení či omezení ve využívání předmětu pachtu nebo jeho části.

VII.

Sankční ujednání

Pro případ prodlení s úhradou pachtovného se pachtýř zavazuje zaplatit propachtovateli smluvní pokutu ve výši 0,05 % z dlužné částky za každý i započatý den prodlení. Právo propachtovatele na náhradu újmy vzniklé z porušení smluvních povinností pachtýře či právo tuto Smlouvu vypovědět ve smyslu čl. III. této Smlouvy tím není dotčeno.

VIII.

Závěrečná ustanovení

1. Pokud není v této Smlouvě ujednáno jinak, řídí se vztahy mezi smluvními stranami příslušnými obecně platnými právními předpisy, zejména pak občanským zákoníkem.
2. V případě změny identifikačních údajů smluvních stran se tyto zavazují vzájemně se o této skutečnosti bez zbytečného odkladu písemně informovat.
3. Tuto Smlouvu lze měnit a doplňovat pouze písemnými vzestupně číslovanými dodatky podepsanými oprávněnými zástupci obou smluvních stran.
4. Tato Smlouva nabývá platnosti dnem jejího podpisu oběma smluvními stranami, účinnosti dnem 1. 1. 2017.
5. Smluvní strany se dohodly, že ke dni účinnosti této Smlouvy se dohodou smluvních stran ruší nájemní smlouva č. 124071 ze dne 14. 12. 2011 ve znění pozdějších dodatků a nahrazuje se v plném rozsahu touto Smlouvou.
6. Tato Smlouva je vyhotovena ve čtyřech stejnopisech, z nichž po dvou vyhotoveních obdrží každá ze smluvních stran.
7. Smluvní strany prohlašují, že si tuto Smlouvu přečetly a na důkaz správnosti a souhlasu připojují prosty omylu své vlastnoruční podpisy.
8. Nedílnou součástí této smlouvy jsou tyto přílohy:
 - Příloha č. 1: Rozhodnutí Městského úřadu Šumperk, odboru životního prostředí, č. j.: MUSP 78593/2014/R-90 o trvalém odnětí ze dne 17. 9. 2014
 - Příloha č. 2: Geometrický plán č. 1469-524/2014 zpracovaný [redacted] dne 2. 5. 2014
 - Příloha č. 3: Potvrzení Obvodního báňského úřadu v Brně, č. j. 2846/02 o zaevidování dobývacího prostoru ze dne 3. 6. 2002
 - Příloha č. 4: Mapa ploch dotčených hornickou činností od 1. 1. 2017 na podkladu katastrální mapy v měřítku 1 : 2 000
 - Příloha č. 5: Rozhodnutí Severomoravského krajského výboru Ostrava, odboru dopravy, č. j.: Dopř. 151-1452/70-Ku o stanovení dobývacího prostoru ze dne 11. 1. 1971
 - Příloha č. 6: Rozhodnutí Obvodního báňského úřadu Brno, č. j.: 08-0685/05-511-Lun o povolení hornické činnosti – otvírky, přípravy a dobývání výhradního ložiska Hanušovice-Žleb v dobývacím prostoru Hanušovice (ev. č. 7 0606) v k. ú. Hanušovice ze dne 14. 4. 2005

- Příloha č. 7: Oprávnění Obvodního báňského úřadu pro území krajů Moravskoslezského a Olomouckého, č. j.: SBS/33810/2013/OBÚ-05/415.3/Ing.Kt/4 ze dne 25. 11. 2013
- Příloha č. 8: Tabulka předmětu pachtu se stavem k 1. 1. 2017 zpracovaná [redacted], hlavním důlním měřičem dne 30. 9. 2016

V Hradci Králové, dne 21. 10. 2016

Propachtovatel:

[redacted]

Ing. Daniel Szorád, Ph.D.
generální ředitel

Lesy České republiky, s.p. [06]
Přemysla: 1006/19, Nový Hradec Králové
500 08 Hradec Králové
IČ: 42196451, DIČ: CZ42196451

V Ostravě, dne 14. 11. 2016

Pachtýř:

[redacted]

Ing. Radmila Zapletalová
jednatelka

[redacted]

Ing. Ivan Ferenčák
jednatel



přezkoumal [redacted]

Šumperk

Městský úřad Šumperk
nám. Míru 1, 787 01 Šumperk

Pracoviště: Jesenická 31
Odbor: životního prostředí
Oddělení: přírody, lesů a zemědělství
Tel.: (+420) 583 388 111
Fax.: (+420) 583 213 587

Váš dopis č.:
Ze dne: 22.8.2014
Naše čj.: M USP 78593/2014/2-10
Naše sp. zn.: 78593/2014 ŽPR/TOČE

Datum: 17.9.2014

Toto rozhodnutí nabylo právní moci

dne: 4. 10. 2014

Datum: 6. 10. 2014

Podpis: *kyj*



KAMENOLOMY ČR s.r.o.
Polanecká 849
721 08 Ostrava-Svinov

- I. Trvalé odnětí pozemků plnění funkcí lesa
- II. Poplatek za trvalé odnětí

ROZHODNUTÍ

Městský úřad Šumperk, odbor životního prostředí, vykonávající přenesenou působnost ve smyslu zákona č. 128/2000 Sb., zákon o obcích, ve znění pozdějších předpisů a zákona č. 314/2002 Sb., zákon o stanovení obcí s pověřeným obecním úřadem a stanovení obcí s rozšířenou působností, ve znění pozdějších předpisů, jako věcně příslušný orgán státní správy lesů (dále jen MěÚ SSL) podle ustanovení § 47 odst.1 písm. a), dále § 48 odst. 1 písm. d) zákona č. 289/1995 Sb., zákon o lesích a o změně a doplnění některých zákonů, ve znění pozdějších předpisů (lesní zákon) a místně příslušný podle § 11 zákona č. 500/2004 Sb., správní řád, ve znění pozdějších předpisů,

rozhodl o žádosti investora, KAMENOLOMY ČR s.r.o., IČO 49452011, se sídlem Polanecká 849, 721 08 Ostrava-Svinov (dále jen „žadatel“), takto:

MěÚ SSL podle ustanovení § 13 odst. 1 a § 16 odst. 1 lesního zákona

I. povoluje výjimku a trvalé odnětí pozemků plnění funkcí lesa

pro záměr: „Kamenolom Hanušovice – trvalé odnětí pozemku plnění funkcí lesa p.č. 1035/5 a 1035/6 v k.ú. Hanušovice“, na níže uvedených pozemcích:

Katastrální území	Parcela č.	Plocha záboru (ha)	Poznámka
Hanušovice	1035/5	0,0160	Katastr nemovitostí
Dtto	1035/6	0,3425	GP č. 1469-524/2014
Celkem		0,3585	

II. stanoví poplatek za trvalé odnětí

podle § 17 odst. 1 lesního zákona

v celkové výši 178493 Kč (slovy: Jednostosedmdesátosmtisíocyřístadevadesátřít korun českých).

Bankovní spojení:

Poplatek za trvalé odnětí je splatný jednorázově do 30 dnů ode dne nabytí právní moci rozhodnutí o odnětí (§ 18 odst. 1 lesního zákona), a to převodem na bankovní účet [REDAKCE]

Účastníci řízení podle § 27 odst. 1 správního řádu:

- KAMENOLOMY ČR s.r.o., IČO 49452011, se sídlem Polanecká 849, 721 08 Ostrava-Svinov.
- Podnik Lesy České republiky, s.p., IČO 42196451, se sídlem Přemyslova 1106/19, 501 68 Hradec Králové, zastupovaný na základě pověření [REDAKCE], lesním správcem lesní správy Hanušovice, Osvozená 251, 788 33 Hanušovice.

Odůvodnění:

Podáním ze dne 25.8.2014 žadatel navrhl vydání rozhodnutí o trvalém odnětí plnění funkcí lesa dvěma pozemkům v k.ú. Hanušovice pro záměr „Kamenolom Hanušovice – trvalé odnětí pozemku plnění funkcí lesa p.č. 1035/5 a 1035/6 v k.ú. Hanušovice“. Dotčené pozemky jsou ve vlastnictví České republiky, kde právo hospodařit s majetkem státu má podnik Lesy České republiky, s.p., lesní správa Hanušovice.

Záměr, k jehož uskutečnění je trvalé odnětí požadováno, představuje pokračování těžby stavebního kamene v předpolí kamenolomu uvnitř stávajícího dobývacího prostoru Hanušovice. Hornická činnost podle Plánu otvírky a přípravy dobývání byla povolena rozhodnutím OBÚ Brno č.j. 08-0685/05-511-Lun ze dne 14.4.2005.

MěÚ Hanušovice, odbor výstavby, pod č.j. MUHA 5447/2014 ze dne 22.7.2014 vydal sdělení, že pro navrhovaný záměr není třeba stanovit podmínky a tento záměr schvaluje. Geodetické zaměření pozemků, kterým se trvale odnímá plnění funkce lesa, bylo provedeno na základě geometrického plánu č. 1469-524/2014, zhotoveným firmou Vozda, s.r.o., Sady 1. Máje 12, 787 01 Šumperk. Trvalým odnětím pozemků plnění funkcí lesa tak budou vytvořeny podmínky pro využívání pozemků k jiným účelům a následné vypořádání věcných práv k pozemkům.

Podle ustanovení § 13 odst. 1 lesního zákona veškeré pozemky určené k plnění funkcí lesa musí být účelně obhospodařovány podle tohoto zákona. Jejich využití k jiným účelům je zakázáno. O výjimce z tohoto zákazu může rozhodnout orgán státní správy na základě žádosti vlastníka lesního pozemku nebo veřejného zájmu.

Vzhledem k tomu, že k podání žadatel doložil náležitosti dané vyhláškou MZe ČR č. 77/1996 Sb., o náležitostech o odnětí nebo omezení a podrobnostech o ochraně pozemků určených k plnění funkcí lesa, správní orgán mohl rozhodnutí vydat bez zbytečného odkladu.

Pozemky trvale odňaté ztrácí příslušnost k pozemkům určeným k plnění funkcí lesa dnem nabytí právní moci rozhodnutí. Platnost rozhodnutí o trvalém odnětí zaniká podle § 16 odst. 5 písm. a) lesního zákona uplynutím dvou let od nabytí právní moci rozhodnutí, nebude-li do této doby započato s využíváním pozemků k účelům, pro něž bylo rozhodnutí vydáno. Pozemky se vrací po zániku platnosti rozhodnutí mezi pozemky určené k plnění funkcí lesa. Vlastník pozemku je povinen tuto skutečnost oznámit orgánu státní správy lesů, který rozhodnutí vydal. Tento orgán o skutečnosti vyzoomí ostatní účastníky řízení a dotčené orgány státní správy. Nárok vlastníků pozemků na úhradu ztráty z předčasné likvidace lesních porostů a na zvýšené provozní náklady podle § 21 odst. 2 a 3 lesního zákona není vydáním tohoto rozhodnutí dotčen.

Poplatek za trvalé odnětí byl stanoven podle přílohy k lesnímu zákonu s použitím průměrné ceny dřeva stanovené Ministerstvem zemědělství pro rok 2014.

Poplatek za trvalé odnětí je splatný jednorázově do 30 dnů ode dne nabytí právní moci rozhodnutí o odnětí (§ 18 odst. 1 lesního zákona), a to převodem na bankovní účet Celního úřadu pro Olomoucký kraj, územního pracoviště Šumperk, [REDACTED]

Plátce poplatku:

KAMENOLOMY ČR s.r.o., IČO 49452011, se sídlem Polanecká 849, 721 08 Ostrava-Svinov.

Příjemce poplatku:

Státní fond životního prostředí ve výši 60 % z celkové výše poplatku, tj. 107096 Kč.

Město Hanušovice ve výši 40 % z celkové výše poplatku (k.ú. Hanušovice, kde k odnětí došlo), tj. 71397 Kč.

Poplatek, který je příjmem obce, může být použit jen pro zlepšení životního prostředí v obci nebo pro zachování lesa (§ 17 odst. 4 lesního zákona).

Poučení účastníků:

Proti tomuto rozhodnutí se lze podle ustanovení § 81- 85 správního řádu odvolat do 15 dnů ode dne jeho oznámení ke Krajskému úřadu Olomouckého kraje podáním učiněným prostřednictvím Městského úřadu Šumperk. Lhůta pro podání odvolání se počítá ode dne následujícího po doručení písemného vyhotovení rozhodnutí, nejpozději však po uplynutí desátého dne ode dne, kdy bylo nedoručené a uložené rozhodnutí připraveno k vyzvednutí. V podaném odvolání se uvede, v jakém rozsahu se rozhodnutí napadá a dále namítaný rozpor s právními předpisy nebo nesprávnost rozhodnutí či řízení, jež mu předcházelo. Odvolání se podává s potřebným počtem stejnopisů tak, aby jeden stejnopis zůstal správnímu orgánu a aby každý účastník dostal jeden stejnopis. Nepodá-li účastník potřebný počet stejnopisů, vyhotoví je na jeho náklady Městský úřad v Šumperku. Podané odvolání má v souladu s ustanovením § 85 odst.1 správního řádu odkladný účinek. Odvolání jen proti odůvodnění rozhodnutí je nepřipustné.

otisk úředního razítka

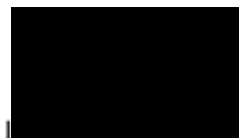

referent
oprávněná úřední osoba

Obdrží:

Účastníci řízení podle § 27 odst. 1 správního řádu:

KAMENOLOMY ČR s.r.o., Polanecká 849, 721 08 Ostrava-Svinov.

Lesy České republiky, s.p., Ing. Jiří Eichler, lesní správa Hanušovice, Osvobození 251, 788 33 Hanušovice

Na vědomí (po nabytí právní moci):

Celní úřad pro Olomoucký kraj, Územní pracoviště Šumperk, Uničovská 295/44, 787 01 Šumperk
Státní fond životního prostředí ČR, Olbrachtova 2006/9, 140 00 Praha 4

Město Hanušovice, Hlavní 92, 788 33 Hanušovice

VYPRÁVENO DNE: 17. 9. 2015



DATUM: 6. 10. 2015 PODPIS: [REDACTED]

VÝKAZ DOSAVADNÍHO A NOVÉHO STAVU ÚDAJŮ KATASTRU NEMOVITOSTÍ

Dosavadní stav			Nový stav									
Označení pozemku parc. číslem	Výměra parcely ha m ²	Druh pozemku Způsob využití	Označení pozemku parc. číslem	Výměra parcely ha m ²	Druh pozemku Způsob využití	Typ stavby Způsob využití	Způsob určení výměry	Porovnání se stavem evidence právních vztahů				
								Díl přechází z pozemku označeného v		Číslo listu vlastnictví	Výměra dílu ha m ²	Označení dílu
katastru nemovitostí		divvější poz. evidenci										
1035/3	2 71 56	lesní poz.	1035/3	1 99 15	lesní poz.		0	1035/3		12	1 99 15	
			1035/6	34 25	lesní poz.		0	1035/3		12	34 25	
			1035/7	38 16	lesní poz.		0	1035/3		12	38 16	
	2 71 56			2 71 56								

Seznam souřadnic (S-JTSK)

Číslo bodu	Souřadnice pro zápis do KN		Kód kvality	Poznámka
	Y	X		
179 -7	564800.65	1064172.71	3	dočasná stabilizace
179 -8	564816.64	1064187.66	3	dočasná stabilizace
179-11	564873.07	1064295.33	3	dočasná stabilizace
1	564808.86	1064180.39	8	ocelová trubka
3	564858.28	1064324.10	3	plastový hraniční znak
4	564828.56	1064267.07	3	dřevěný kolík
5	564803.59	1064219.14	3	plastový hraniční znak
6	564882.43	1064308.91	3	plastový hraniční znak
7	564886.25	1064314.45	3	dočasná stabilizace
8	564842.20	1064293.24	3	plastový hraniční znak
9	564826.22	1064269.24	8	dočasná stabilizace
10	564827.25	1064265.91	8	dočasná stabilizace

<h3>GEOMETRICKÝ PLÁN pro rozdělení pozemku</h3>	Geometrický plán ověřil úředně oprávněný zeměměřický inženýr.	Stejnopis ověřil úředně oprávněný zeměměřický inženýr.
	Jméno, příjmení: [REDAKCE]	Jméno, příjmení:
	Číslo položky seznamu úředně oprávněných zeměměřických inženýrů: 809/95	Číslo položky seznamu úředně oprávněných zeměměřických inženýrů:
	Dne: 2. 5. 2014 Číslo: 135 / 2014	Dne: Číslo:
Náležitosti a přesnosti odpovídá právním předpisům.		Tento stejnopis odpovídá geometrickému plánu v elektronické podobě uloženému v dokumentaci katastrálního úřadu.
Vyhotovitel: Vozda, s.r.o.  Sady 1. máje 12 787 01 Šumperk IČ 25393499	Katastrální úřad souhlasí s očíslováním parcel. [REDAKCE] 0420/14 21. 05. 2014 [REDAKCE]	Ověření stejnopisu geometrického plánu v listinné podobě. 
Číslo plánu: 1469-524/2014 Okres: Šumperk Obec: Hanušovice Kat. území: Hanušovice Mapový list: VS-VI-06-05, VI-06-09 Dosavadním vlastníkům pozemků byla poskytnuta možnost seznámit se v terénu s průběhem navrhovaných nových hranic, které byly označeny předepsaným způsobem. dle seznamu souřadnic		



STÁTNÍ BÁŇSKÁ SPRÁVA
Obvodní báňský úřad v Brně

Č.j. 2846/02

V Brně dne 3.6.2002

POTVRZENÍ O ZAEVIDOVÁNÍ DOBÝVACÍHO PROSTORU

Na základě žádosti organizace GOS – Granit Ořechov s.r.o., 594 52 OŘECHOV 77, IČ: 49452011, ze dne 21.2.2002, č.j. 1131/02 a předchozího souhlasu č. 15/2002, ze dne 22.3.2002, č.j. 1131/02 byl na organizaci

KAMENOLOMY ČR s.r.o.
Ostrava – Svinov, Polanecká č.p. 849, PSČ 721 08
IČ: 49452011

převeden dobývací prostor

HANUŠOVICE

evidenční číslo 7 0606

nacházející se na katastrálním území: Hanušovice

v okrese: Šumperk

o plošném rozsahu: 0,247833 km²

stanoven pro dobývání: amfibolitu a ruly

Dobývací prostor byl převeden na základě žádosti podané dne 21.2.2002, zaevidované pod č. j. 1131/02 a na základě předložené smlouvy o převodu dobývacího prostoru ze dne 18.4.2002, s účinností od 31.5.2002.

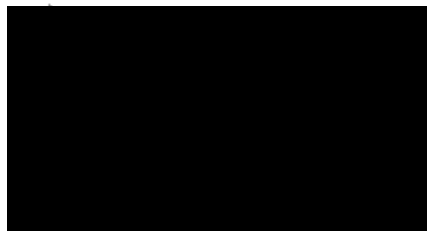



předseda Obvodního báňského úřadu v Brně

Rozdělovník:

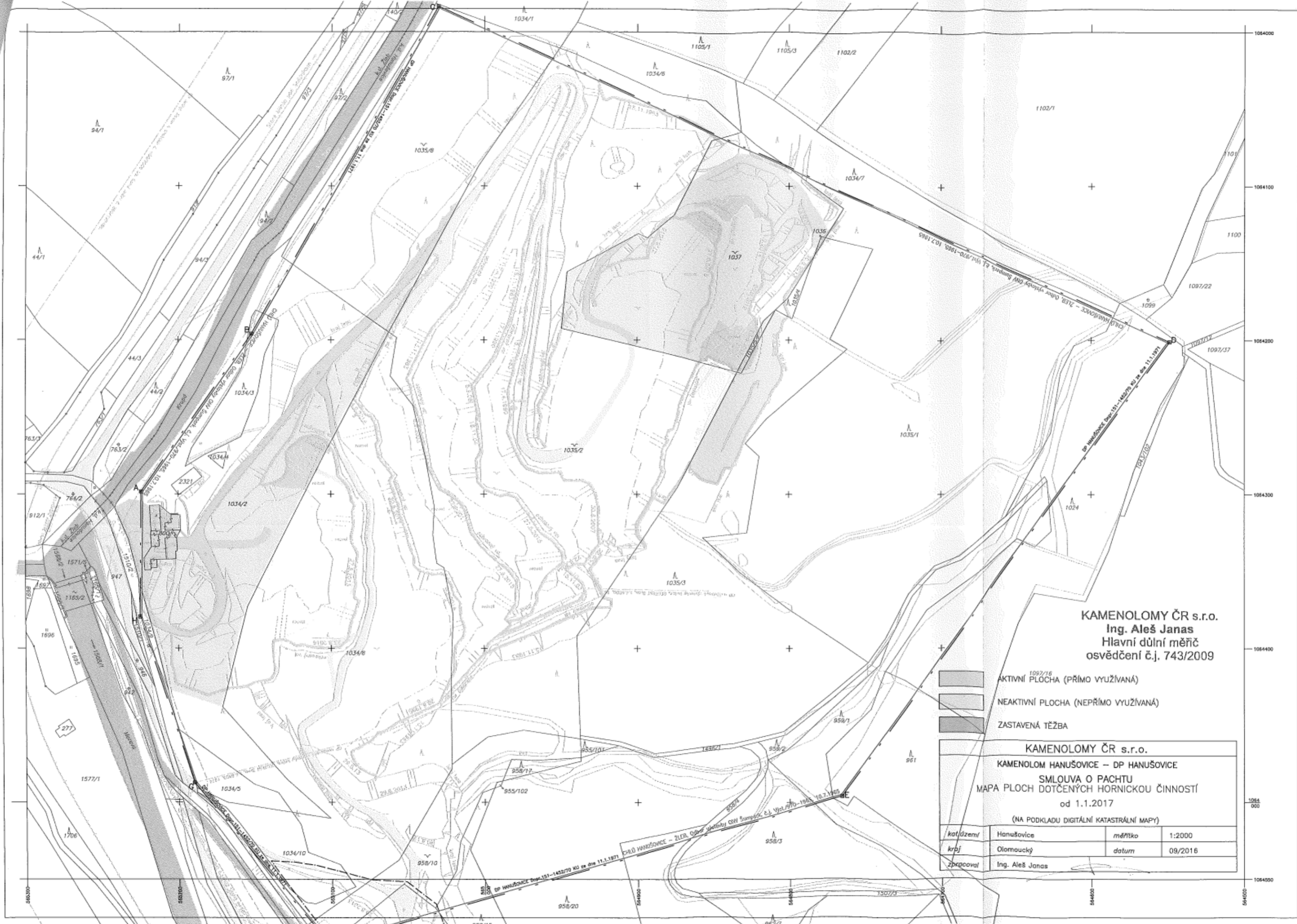
1. GOS – Granit Ořechov s.r.o., 594 52 OŘECHOV 77
2. KAMENOLOMY ČR s.r.o., Ostrava – Svinov, Polanecká č.p. 849, PSČ 721 08
3. Okresní úřad Šumperk, k rukám přednosty úřadu, RŽP, M.R. Štefánika 20, 787 13 Šumperk
4. Okresní úřad Šumperk, k rukám přednosty úřadu, RRR, M.R. Štefánika 20, 787 13 Šumperk
5. Městský úřad Hanušovice, 788 33 Hanušovice
6. Městský úřad Hanušovice, odbor stavební a ŽP, 788 33 Hanušovice
7. Český báňský úřad v Praze, Kozí 4, PRAHA 1
8. Katastrální úřad v Šumperku, Americká 2, 787 91 ŠUMPERK
9. Ministerstvo průmyslu a obchodu ČR, Na Františku 32, 110 15 PRAHA
10. Ministerstvo životního prostředí, Odbor výkonu státní správy VIII, Wellnerova 5, 770 00 OLOMOUC
11. Česká geologická služba - GEOFOND ČR, Odbor informací o nerostných surovinách, Kostelní 26, 176 06 PRAHA



KAMENOLOMY ČR s.r.o.
Ing. Aleš Janas
 Hlavní důlní měřič
 osvědčení č.j. 743/2009

-  AKTIVNÍ PLOCHA (PŘÍMO VYUŽÍVANÁ)
-  NEAKTIVNÍ PLOCHA (NEPŘÍMO VYUŽÍVANÁ)
-  ZASTAVENÁ TĚŽBA

KAMENOLOMY ČR s.r.o.			
KAMENOLOM HANUŠOVICE – DP HANUŠOVICE			
SMLOUVA O PACHTU			
MAPA PLOCH DOTČENÝCH HORNICKOU ČINNOSTÍ			
od 1.1.2017			
(NA PODKLADU DIGITÁLNÍ KATASTRÁLNÍ MAPY)			
kat.území	Hanušovice	měřítko	1:2000
kraj	Olomoucký	datum	09/2016
zpracoval	Ing. Aleš Janas		

OSTRAVA dne 11.ledna 1971

Čís. jedn. Dopr.151-1452/70-Ku

Při odpovědi uveďte vždy jedn. čís.

Vyřizuje: [REDACTED]

R o z h o d n u t í

o stanovení dobývacího prostoru

Ústřední hospodářský orgán, odbor dopravy Sm KNY v Ostravě ve smyslu § 21 zák.č.41/1957 Sb., po projednání s ČBÚ Praha a podle výsledku místního šetření dne 12.11.1970 i dodatečných vyjádření, a na základě dožádání těžebního podniku

s t a n o v u j e

pro ložisko amfibolitu a ruly tento dobývací prostor:

1. Těžební organizace : Silnice n.p.Ostrava, Mojmírovců 5, Ostrava 2
2. Název dobývacího prostoru: Hanušovice, okr.Šumperk, kraj Sm
3. Plošný obsah dobývacího prostoru: 24 ha 78 a 33 m²
4. Hranice dobývacího prostoru:

Na povrchu jsou tvořeny stranami nepravidelného mnohoúhelníka s vrcholy vypočtenými v čsl.jednotném souřadnicovém systému Křovákové:

bod	X	Y
A - kámen	1,064 298,42	565 224,18
B - kámen	1,064 196,24	565 152,25
C - kámen	1,063 983,47	565 030,15
D = 7 kámen	1,064 201,16	564 548,72
E trubka	1,064 496,41	564 765,75
F kámen	1,064 591,91	565 101,94
G kámen	1,064 487,44	565 189,89
H dešt.vpusť	1,064 379,57	565 224,93

5. Dobývací prostor se rozkládá na k.ú. Hanušovice, okr.Šumperk, kraj Sm.
6. Dobývací prostor se stanoví pro dobývání ložiska ruly a amfibolitu k účelům výstavby silnic. V dobývacím prostoru byla geologickým průzkumem zjištěna průmyslově dobývatelná bilanční zásoba v kategorii B, C1 a C2 v objemu 8,496.000 m³.
7. Při řešení střetu zájmů těžební organizace se zájmy jiných organizací v dobývacím prostoru, nebo jeho těsném okolí, bude postupováno podle ustanovení §§ 34 a 35 zák.č.41/1957 Sb., § 9 zák.č.53/1966 Sb. a zák.č.166/1960 Sb.

8. Podmínky, za kterých se dobývací prostor stanovuje:

- a) těžební organizace na svůj náklad a po dohodě s operativním správcem bude postupně v rovnocenném rozsahu překládat dotčené lesní cesty;
- b) hranice dobývacího prostoru na přístupových komunikacích ke kamenolomu budou opatřeny příslušnou výstrahou podle požadavku KVUSS Ostrava č.j.20 589/60 ze dne 24.1.1960 ve věci omezení provozu radiolokačních a radioelektrických zařízení;
- c) těžební organizace bude v plném rozsahu respektovat požadavky KSPPOP Ostrava č.j.KSP/3235/70/Ku/Se ze dne 11.11.1970;
- d) při zřizování (rozšiřování) jiných staveb a zařízení, jež nepatří k provozu těžebnímu podniku, v dobývacím prostoru nebo v těsném okolí, bude postupováno ve smyslu ustanovení § 28 zák.č.41/1957 Sb.

Plnění výše uvedených podmínek bude zapracováno nejpozději do návrhu na schválení plánu otvírky, přípravy a dobývání jednotlivých částí dobývacího prostoru.

Toto rozhodnutí se vydává podle ustanovení § 7 vyhl.č. 260/1957 Ú.1. a je konečné.

9. Rozhodnutí obdrží s přílohou příslušné dokumentace (sloha), která se odesílá zvláštní poštou pod č.j.ZO-01040/70:

1. - 2.Český báňský úřad, Koré č.4, Praha 1-Staré Město (2x)
- 3.Silnice n.p.Ostrava, Mojžírovců 5, Ostrava 2 (1x)
- 4.Odbor výstavby Sm KNV Ostrava - z d e (1x)
- 5.Odbor dopravy Sm KNV Ostrava-zde k založení (1x)
- 6.Odbor výstavby ONV Šumperk-bez dokumentace, kterou si podle potřeby vyžádají na odboru výstavby Sm KNV.

Vedoucí odboru dopravy Sm KNV:





NABYLO PRÁVNÍ MOCI	05. 08. 2005	①
DNE:		
Podpis:	<i>[Signature]</i>	OBVODNÍ BĀNSKÝ ÚŘAD BRNO
Datum:	11. 05. 2005	

OBVODNÍ BĀNSKÝ ÚŘAD BRNO

V Brně dne 14.04.2005

č.j. 08-0685/05-511-Lun

ROZHODNUTÍ

Obvodní báňský úřad v Brně k žádostem organizace KAMENOLOMY ČR s.r.o., zn. 041217-Ku ze dne 17.12.2004 a ze dne 07.01.2005, evidovaných na OBÚ v Brně dne 20.12.2004 a 11.01.2005 pod č.j. 9028/04 a č.j. 0181/05, po provedeném ústním jednání a místním šetření dne 28.01.2005 (protokol č.j. OBÚ v Brně 0685/05), po doplnění (č.j. 1462/05) o povolení hornické činnosti - otvírky, přípravy a dobývání výhradního ložiska Hanušovice-Žleb, schválení zákonných rezerv na sanace a rekultivace a důlní škody, povolení trhacích prací malého rozsahu a povolení trhacích prací velkého rozsahu v dobývacím prostoru Hanušovice (ev. č. 7 0606), žádající organizaci:

KAMENOLOMY ČR s.r.o.
Ostrava-Svinov, Polanecká 849, PSČ 721 08
IČ: 49 45 20 11
 (dále jen organizace)

A) Podle ustanovení § 10 odst. 1 zák. č. 61/1988 Sb., o hornické činnosti, výbušninách a o státní báňské správě, v platném znění, a ustanovení § 8 vyhl. ČBÚ č. 104/1988 Sb., o hospodárném využívání výhradních ložisek, o povolování a ohlašování hornické činnosti a ohlašování činnosti prováděné hornickým způsobem, v platném znění

POVOLUJE

**hornickou činnost – otvírku, přípravu a dobývání výhradního ložiska
 Hanušovice-Žleb v dobývacím prostoru Hanušovice (ev. č. 7 0606)
 v k.ú. Hanušovice.**

Hornická činnost se povoluje v rozsahu k žádosti předloženého „Plánu otvírky, přípravy a dobývání ložiska ruly a amfibolitu Hanušovice-Žleb v dobývacím prostoru Hanušovice“ (č.j. OBÚ v Brně 9028/04), zpracovaného oprávněným projektantem, který schválil odpovědný závodní lomu, za dodržení následujících

PODMÍNEK :

1. Veškeré práce budou prováděny v souladu s „Plánem otvírky, přípravy a dobývání ložiska ruly a amfibolitu Hanušovice-Žleb v dobývacím prostoru Hanušovice“ (č.j. OBÚ v Brně 9028/04) povoleným OBÚ v Brně tímto rozhodnutím.
2. Hornická činnost bude realizována na pozemcích KN p.č. 799, 800, 958/10, 958/15, 1034/2 (GP p.č. 945, 949, PK p.č. 1034, 1510, EN p.č. 958/1, 1496/101), 1034/3, 1034/4, 1035/1, 1035/2 (GP p.č. 949, 1029, 1030, 1031, 1035, 1037, PK p.č. 1034, EN p.č. 1496/101), 1035/3, 1035/5, 1510 (PK p.č. 1510) v k.ú. Hanušovice v hranicích dobývacího prostoru Hanušovice (ev. č. 7 0606) a na mapě povrchové situace (č.j. OBÚ v Brně 1462/05), ohraničené vrcholy s následujícími souřadnicemi (Y,X):

Číslo bodu	Y	X
8401	565019.40	1063988.33
8402	564797.10	1064088.85
8403	564766.02	1064114.23
8404	564827.83	1064199.52
7105	564710.06	1064317.95
7103	564773.78	1064410.08
8405	564852.95	1064360.80
8406	564943.92	1064393.93
8407	564994.22	1064486.04
8408	565019.90	1064560.27
8409	565100.76	1064531.10
8410	565175.47	1064431.81
8411	565208.87	1064429.01
8008	565224.93	1064379.57
8001	565224.18	1064298.42
8412	565200.40	1064264.64
8413	565185.53	1064264.83

3. V provozu mohou být používány jen stroje, zařízení, přístroje, pomůcky a materiály, které svou konstrukcí a technickým stavem odpovídají předpisům k zajištění bezpečnosti a ochrany zdraví při práci a bezpečnosti provozu. Do používání mohou být uvedeny jen výrobky, které svou konstrukcí, provedením a technickým stavem splňují požadavky na bezpečný výrobek podle zákona č. 22/1997 Sb., o technických požadavcích na výrobky, v platném znění. Organizace je povinna vydat pokyny pro obsluhu a údržbu zařízení, které obsahují požadavky pro zajištění bezpečnosti práce a provozu.
4. Organizace vypracuje veškerou provozní dokumentaci v souladu s vyhl. ČBÚ č. 26/1989 Sb., o bezpečnosti a ochraně zdraví při práci a bezpečnosti provozu při hornické činnosti a při činnosti prováděné hornickým způsobem na povrchu, v platném znění.
5. Před vlastním zahájením hornické činnosti na pozemcích které nejsou vyjmuty z pozemků určených k plnění funkcí lesa organizace zajistí dořešení odnětí těchto pozemků určených k plnění funkcí lesa.
6. Předmětnou hornickou činnost může provádět pouze organizace s platným oprávněním k hornické činnosti v rozsahu povoleného plánu otvírky, přípravy a dobývání, za podmínek

uvedených v rozhodnutí o stanovení dobývacího prostoru Hanušovice (rozhodnutí SmKNV v Ostravě pod č.j. Dopr.151-1452/70-Ku ze dne 11.01.1970) a tohoto rozhodnutí.

7. Budou zajišťovány a plněny podmínky z rozhodnutí Ministerstva zemědělství-odboru tvorby lesa č.j. 46516/2004-16210 ze dne 25.01.2005 (č.j. OBÚ v Brně 1462/05) kterým je odsouhlasen „Plán sanace i rekultivace území dotčeného hornickou činností-těžbou ruly a amfibolitu výhradního ložiska Hanušovice-Žleb“ ze dne 08.11.2004.
8. Budou zajišťovány a plněny podmínky z vyjádření Lesů České republiky, s.p. ze dne 28.01.2005 (č.j. OBÚ v Brně 0685/05), a to:
 - Při budoucím dotčení pozemků určených k plnění funkcí lesa požadujeme dodržení zák. č. 289/1995 Sb., lesní zákon, odnětí pozemků z pozemků určených k plnění funkcí lesa včetně předčasného smýcení lesního porostu.
9. Budou zajišťovány a plněny podmínky z vyjádření Správy silnic Olomouckého kraje, příspěvková organizace zn. SSOK/656/2005 ze dne 24.02.2005 (č.j. OBÚ v Brně 1462/05), a to:
 - V případě, že dojde ke škodám na silničním tělese, popř. pozemku požadujeme provedení veškerých oprav na náklady organizace.
10. Bude zajišťována a plněna podmínka z vyjádření Povodí Moravy, s.p. ze dne 21.01.2005 (č.j. OBÚ v Brně 0685/05), a to:
 - Budou respektovány omezující podmínky pro předpokládanou výstavbu vodní nádrže Hanušovice.
11. Budou zajišťovány a plněny podmínky z vyjádření SLEZANu Frýdek-Místek a.s. ze dne 05.01.2005 a ze dne 28.01.2005 (č.j. OBÚ v Brně 0685/05), a to:
 - V případě poškození některého objektu SLEZAN Frýdek-Místek a.s. požadujeme jeho uvedení do původního stavu.
12. Budou zajišťovány a plněny podmínky ze stanoviska Krajské hygienické stanice Olomouckého kraje se sídlem v Olomouci, územního pracoviště Šumperk, a to:
 - Pro zaměstnance lomu bude zabezpečeno sanitární a pomocné zařízení ve smyslu přílohy č. 11 k nařízení vlády č. 178/2001 Sb., ve znění nařízení vlády č. 523/2002 Sb.
13. Hornickou činností nebude překročena těžební báze na úrovni 415 m n.m.
14. Sanace a rekultivace pozemků dotčených těžbou budou prováděny dle bodu 6 „Plán sanace i rekultivace území dotčeného těžbou“ předmětného Plánu otvírky, přípravy a dobývání (č.j. OBÚ v Brně 9028/04), který byl schválen Rozhodnutím Ministerstva zemědělství-odboru tvorby lesa č.j. 46516/2004-16210 ze dne 25.01.2005 (č.j. OBÚ v Brně 1462/05).
15. Všechny nové skutečnosti a zjištění, které by mohly mít vliv na toto rozhodnutí, musí být bezodkladně oznámeny na OBÚ v Brně.
16. S tímto rozhodnutím musí být prokazatelně seznámen odpovědný závodní lomu a další pracovníci, kterých se to týká.
17. Časově se platnost tohoto rozhodnutí omezuje na dobu nutnou k vydobytí vyhodnocených vytěžitelných zásob výhradního ložiska v dobývacím prostoru Hanušovice v rozsahu daném „Plánem otvírky, přípravy a dobývání ložiska ruly a amfibolitu Hanušovice-Žleb v dobývacím prostoru Hanušovice ev.č. 7 0606“ (č.j. OBÚ v Brně 9028/05).
18. Při provádění předmětné hornické činnosti v dobývacím prostoru Hanušovice budou dodržovány všechny platné horní a obecné předpisy.

19. Tímto rozhodnutím se ruší rozhodnutí OBÚ v Brně č.j. 2247/86 ze dne 05.07.1986 a č.j. 4689/90-452 ze dne 18.12.1990, kterým byla povolena hornická činnost v dobývacím prostoru Hanušovice.

B) Dle ustanovení § 27 odst. 2) zákona ČNR č. 61/1988 Sb., o hornické činnosti, výbušninách a o státní báňské správě ve znění pozdějších předpisů

POVOLUJE

trhací práce velkého rozsahu (dále jen TPVR) a trhací práce malého rozsahu (dále jen TPMR) jako součást povolené hornické činnosti dle části A) tohoto rozhodnutí při dobývání nerostů v dobývacím prostoru Hanušovice (ev. č. 7 0606),

za těchto

P O D M Í N E K :

1. TPVR a TPMR budou prováděny v souladu s ustanoveními výše citovaného zákona č. 61/1988 Sb. a vyhlášky čís. 72/1988 Sb., o používání výbušnin, v platném znění, a v souladu s dalšími souvisejícími předpisy (např. vyhl. č. 99/1995 Sb., o skladování výbušnin v platném znění, vyhl. č. 26/1989 Sb., o bezpečnosti a ochraně zdraví při práci a bezpečnosti provozu při hornické činnosti a při činnosti prováděné hornickým způsobem na povrchu v platném znění, hygienické předpisy apod.).
2. TPVR budou prováděny způsobem a v rozsahu uvedeném v předloženém „Generelním technickém projektu clonových odstřelů-kamenolom Hanušovice“ z 1/2005 (č.j. OBÚ v Brně 0181/05).
TPMR budou prováděny způsobem a v rozsahu dle předloženého „Technologického postupu pro trhací práce malého rozsahu-kamenolom Hanušovice“ z 1/2005 (č.j. OBÚ v Brně 0181/05).
3. Při provádění TPVR a TPMR musí být dodržen povolený plán otvírky, přípravy a dobývání a podmínky povolení hornické činnosti dle části A) tohoto rozhodnutí.
4. TPVR mohou být prováděny pouze v ploše uvnitř hranice omezující TPVR, vyznačené v mapové dokumentaci Generelního projektu TPVR (pozemková mapa) a při dodržení (nepřekročení) stanovené hranice bezpečnostního okruhu vyznačené v uvedené mapové dokumentaci Generelního projektu TPVR.
TPMR budou prováděny v plochách a při dodržení bezpečnostního okruhu, vymezených v mapové příloze (pozemková mapa) Technologického postupu pro TPMR.
5. Při provádění TPVR nesmí být překročena maximální hodnota celkové nálože 15 000kg trhavin.

6. Při provádění TPMPR jsou přípustné následující maximální nálože trhavin:

a) Sekundární rozpojování pomocí příložených náloží:

- maximální celková nálož – 50 kg

Při TPMPR pomocí příložených náloží je povoleno používat pouze rozbušky se stejným časovým zpožděním.

b) Sekundární rozpojování v maloprůměrových vrtech:

- maximální celková nálož – 50 kg

Do náloží ve vývrtech v jednom nadrozměrném kusu horniny je možno použít pouze rozbušky se stejným časovým zpožděním.

c) TPMPR ve velkoprůměrových vrtech:

- U svislých vrtů -maximální dílčí (jednotlivá) – 50 kg
-max.celková (s rozložením minimálně do 4 časových stupňů)–200,0 kg
- U patních – horizontálních vývrtů
-maxim.dílčí (jednotlivá) – 40,0 kg
-max.celková (s rozložením minimálně do 5 časových stupňů)–200,0 kg

V jednom vývrtu lze použít pouze rozbušky se stejným časovým zpožděním.

d) Při likvidaci převisů, zátrhů – trhlinové odstřely:

- maximální celková – 50,0 kg

e) V komplexu drtírny:

trhací práce provádět pouze výjimečně za stálého dozoru, a to pouze za účelem:

- rozpojování nadměrných kusů rubaniny při nepřekročení max.dílčí = celkové nálože – 2,0 kg

Jiné, než výše uvedené TPMPR nejsou tímto rozhodnutím povoleny.

7. Vydaný generelní technický projekt TPVR a technologické postupy TPVR a TPMPR budou v případě změn bezpečnostních předpisů nebo změn pracoviště a jeho okolí neprodleně aktualizovány.

8. TPVR bude provádět TVO a jeho zástupce (dále jen ZTVO), kteří mají platná oprávnění TVO s odborností pro prováděnou činnost. TPMPR budou provádět střelmistři, kteří mají platné střelmistrovské průkazy s odborností pro prováděnou činnost. Konkrétní pracovníci musí být stanoveni k této činnosti písemně organizací, které byly povoleny předmětné trhací práce, nebo organizací, která pro ni provádí trhací práce dodavatelským způsobem, a musí být současně prokazatelně seznámeni, při provádění TPMPR s technologickým postupem trhacích prací, nebo při provádění TPVR s generelním projektem odstřelů a Technickým projektem TPVR a vždy s tímto rozhodnutím.

9. Dodavatelsky lze provádět trhací práce jen na základě platné smlouvy (dohody) s organizací, oprávněnou trhací práce provádět, se stanovením odpovědnosti k předmětné činnosti.

10. S obsahem tohoto rozhodnutí a dokumentací trhacích prací (technologickým postupem trhacích prací a generelním projektem odstřelů) budou všechny osoby, které mohou přijít do styku s trhacími pracemi, prokazatelně seznámeny.

11. Všichni pracovníci nacházející se před započítáním příprav k provedení trhací práce uvnitř hranic bezpečnostního okruhu, musí být před jeho vyklizením a uzavřením

prokazatelně poučení o době provedení trhací práce a o souvisejících bezpečnostních opatřeních.

12. Doba provedení TPVR bude oznámena v rozsahu ust. § 36 vyhl. č. 72/1988 Sb., o používání výbušnin, v platném znění.
13. Při projektování a nejpozději před provedením každého clonového odstřelu (dále jen CO) musí být dokumentována a zohledněna geologická situace rozpojovaného horninového masivu písemnou formou nejméně v rozsahu :
 - a) Zohlednění a posouzení skrývkových partií ložiska, vyhodnocení navětralých částí lomových stěn se sníženou pevností horniny a horninových vrstev různého petrografického složení s jinou pevností, než která je v jiných částech ložiska, a vyhodnocení tektonických poruch.
 - b) V technickém projektu odstřelu musí být uveden výpočet velikosti nálože včetně dílčích koeficientů. Geologickou a petrografickou stavbu horninového masivu je nutno zohlednit při správném použití dílčích koeficientů, které zohledňují pevnost horniny, její specifickou váhu, popřípadě i snížené upnutí náloží v místech tektonických poruch.
 - c) Je nutno poříditi fotodokumentaci, popř. videozáznam lomové stěny před odstřelem pro dokumentaci geologické stavby horninového masivu, a v průběhu každého odstřelu, se zaměřením na inkriminovanou oblast lomové stěny a na oblast možného dopadu úlomků rozpojovaného masivu. Dokumentaci je nutné datově a hodinově identifikovat, stejně jako místo odkud se pořizuje (např. zákresem připojeným k dokumentaci trhacích prací). Dokumentaci je nutno archivovat v souladu s dobou archivace ostatních dokumentů o výbušninách a trhacích pracích.
 - d) Údaje o zjištění nepravidelností provedení geometrie vývrtů pro CO (vrtný deník), které mohly nepříznivě ovlivnit výsledky odstřelu, budou též součástí dokumentace každého CO.
 - e) Bude provedeno zaměření CO.
 - f) V nabíjecím plánu nebo záznamu o spotřebě výbušnin uvádět údaje o časování náloží v jednotlivých vývrtech a o maximální hmotnosti trhaviny v jednom časovém stupni.
 - g) V dokumentaci zaznamenat vzdálenost místa odstřelu od nejbližších chráněných objektů dle podmínky č. 5 tohoto rozhodnutí.
14. Organizace stanoví pro místa, kde byly zjištěny nepravidelnosti geologické stavby horninového masivu, nebo místa, kde došlo k mechanickému narušení hornin z jiných důvodů:
 - a) způsob měření sklonů a směrů vývrtů
 - b) provádění takového měření
 - c) pořizování záznamu o výsledku těchto měření
 - d) písemné vyhodnocování provedených měření vývrtů TVO popř. ZTVO, zda sklony a směry vývrtů odpovídají projektovaným údajům, a to před provedením odstřelu, jehož se to týká
 - e) způsob eliminování případných rozdílů ve zjištěných údajích.
15. Případné škody, úrazy a nehody, které vznikly v souvislosti s přípravou a prováděním trhacích prací, musí být (pokud je to pro ně stanoveno platnými obecnými nebo zvláštními předpisy) ihned oznámeny příslušné obci, nejbližšímu útvaru policie a povolujícímu orgánu.

16. Bude prováděna důsledná kontrola trhacích prací s důrazem na dodržování ustanovení generelního projektu odstřelů a technologického postupu trhacích prací z hlediska povolených technologií, dílčích a celkových náloží.
17. Při odstraňování selhávek, ničení výbušnin ze selhávek a výbušnin, prováděných v rámci trhacích prací, povolených tímto rozhodnutím, je též nutno dodržet podmínky tohoto rozhodnutí. Výbušniny mohou být ničeny jen v souladu se schváleným návodem výrobce k jejich používání.
18. Budou dodržovány a plněny podmínky z vyjádření Povodí Moravy, s.p. ze dne 13.01.2005 (č.j. OBÚ v Brně 0685/05 a 1462/05), a to:
 - V případě vzniku škod na tocích a břehových porostech toků Moravy a Krupé zajistí organizace jejich odstranění.
19. Budou dodržovány a plněny podmínky ze stanoviska MěÚ Šumperk, odboru dopravy, č.j. DOP 156/05-Vi ze dne 25.01.2005 (č.j. OBÚ v Brně 0685/05 a 1462/05), ke krátkodobým uzavírkám silnice II/312 Hanušovice-Králíky a II/446 směr Staré Město, a to:
 - Délka uzavírky nesmí přesáhnout dobu max. 15 minut.
 - Práce budou prováděny v době mimo průjezdy pravidelné veřejné linkové dopravy.
 - Provoz bude uzavírán vlastními pracovníky, řádně (prokazatelně) poučenými.
20. Při realizaci trhacích prací musí být dodrženy obecné i zvláštní předpisy, které se k nim vztahují.
21. Toto povolení platí po dobu platnosti povolení hornické činnosti v dobývacím prostoru Hanušovice dle části A) tohoto rozhodnutí.
22. Tímto rozhodnutím se ruší rozhodnutí OBÚ v Brně o povolení TPVR č.j. 576/89-531 ze dne 09.02.1989.
23. Tímto rozhodnutím se ruší rozhodnutí OBÚ v Brně o povolení TPVR č.j. 5111/84 ze dne 13.02.1985 jehož platnost byla prodloužena rozhodnutím OBÚ v Brně č.j. 4016/90-530 ze dne 17.12.1990.
24. Každá okolnost, která by měla vliv na toto rozhodnutí, musí být neprodleně oznámena OBÚ v Brně.

C) Podle ustanovení § 37a, odst. 2 zák. č. 44/1988 Sb., o ochraně a využití nerostného bohatství (horní zákon), v platném znění,

SCHVALUJE

vytváření finančních rezerv na sanaci a rekultivaci

dle předložené žádosti o povolení hornické činnosti-plán otvírky, přípravy a dobývání v dobývacím prostoru Hanušovice ev.č. 7 0606 (č.j. OBÚ v Brně 9028/04), za těchto

P O D M Í N E K :

1. Po dobu platnosti tohoto rozhodnutí organizace zajistí vytváření finančních rezerv na sanaci a rekultivaci ve smyslu ustanovení § 31 odst. 6 zákona č. 44/1988 Sb., o ochraně a využití nerostného bohatství (horní zákon), v platném znění, dle schváleného plánu otvírky, přípravy a dobývání, takto:
 - tvorba finanční rezervy na sanaci a rekultivaci bude v celkové výši 1,806.000,- Kč.
 - tvorba finanční rezervy na sanaci a rekultivaci bude roční od roku 2005, včetně, ve výši 0,39,- Kč/m³ vytěžené suroviny, dokladované výkazem Geo (MŽP) V3-01.
2. Finanční rezerva na sanaci a rekultivaci pozemků dotčených vlivem dobývání bude vytvořena v celkové výši 1,806.000,- Kč výhradně k účelu sanaci a rekultivaci pozemků dotčených vlivem dobývání v dobývacím prostoru Hanušovice (ev.č. 7 0606).
3. Způsob tvorby rezerv za zdaňovací období a jejich výše musí být prokazatelná v souladu s ustanovením § 3 zákona č. 593/1992 Sb., o rezervách, pro zjištění základu daně z příjmů.
4. Peněžní prostředky ve výši rezerv se budou ukládat na zvláštní vázaný účet v bance. Peněžní prostředky z tohoto účtu mohou být čerpány pouze na výdaje, na jejichž úhradu byly vytvořeny (§ 10a zákona č. 593/1992 Sb., o rezervách pro zjištění základu daně z příjmů, ve znění pozdějších předpisů).
5. Po vytvoření konečné schválené částky bude ze strany organizace zhodnocen plán sanaci a rekultivaci ve vztahu k celkové vytvořené částce 1,806.000,- Kč.
6. Organizace podá písemně na Obvodní báňský úřad v Brně, každoročně vždy k 31.1. následného roku, zprávu o inventarizaci výše zákonných rezerv vytvořených na sanaci a rekultivaci pozemků dotčených vlivem dobývání.

D) Podle ustanovení § 37a, odst. 2 zák. č. 44/1988 Sb., o ochraně a využití nerostného bohatství (horní zákon), v platném znění,

SCHVALUJE

vytváření finančních rezerv na vypořádání důlních škod

dle předložené žádosti o povolení hornické činnosti-plán otvírky, přípravy a dobývání v dobývacím prostoru Hanušovice ev.č. 7 0606 (č.j. OBÚ v Brně 9028/04), v tomto členění:

Rok	Navržená tvorba rezerv v daném roce	Stav rezervy k 31.12. daného roku
2005	20 000 Kč	20 000 Kč
2006	20 000 Kč	40 000 Kč
2007	20 000 Kč	60 000 Kč
2008	20 000 Kč	80 000 Kč
2009	20 000 Kč	100 000 Kč
celkem	100 000 Kč	

Podmínky tvorby zákonné rezervy:

1. Finanční rezerva na vypořádání důlních škod bude vytvořena v celkové výši 100.000,-Kč výhradně k účelu pro vypořádání důlních škod vzniklých v dobývacím prostoru Hanušovice, ev.č. 7 0606.
2. Způsob tvorby rezerv za zdaňovací období a jejich výše musí být prokazatelná v souladu s ustanovením § 3 zákona č. 593/1992 Sb., o rezervách pro zjištění základu daně z příjmů, v platném znění.
3. Organizace podá písemně, na Obvodní báňský úřad v Brně, každoročně vždy k 31.1. následného roku zprávu o inventarizaci zákonných rezerv vytvořených na důlní škody.

Odůvodnění:

Organizace KAMENOLOMY ČR s.r.o., oprávněná k hornické činnosti, podala na OBÚ v Brně dne 20.12.2004 (č.j. OBÚ v Brně 9028/04) a dne 11.01.2005 (č.j. OBÚ v Brně 0181/05) žádosti o povolení hornické činnosti-otvírky, přípravy a dobývání, schválení tvorby rezerv na sanaci a rekultivaci a vypořádání důlních škod a o povolení trhacích prací velkého a malého rozsahu v dobývacím prostoru Hanušovice ev.č. 7 0606.

Přípisem OBÚ v Brně č.j 08-9028/04-511 ze dne 13.01.2005 byl stanoven termín ústního jednání a místního šetření na 28.01.2005.

Z předmětného jednání byl sepsán protokol (č.j. OBÚ v Brně 0685/05), ve kterém byly organizaci stanoveny podmínky ke splnění před vydáním rozhodnutí o povolení předmětné činnosti, a to ve vztahu k doložení dokladu o schválení plánu sanace a rekultivace kamenolomu Hanušovice příslušným orgánem, doklad o navýšení zásob suroviny vydaný příslušným orgánem, doložení dvou základních důlních map ve kterých budou zakresleny hranice povolené hornické činnosti a souřadnice lomových bodů hranic povolené hornické činnosti a doložení dokladu o dořešení střetů zájmů k části dotčených pozemků.

Přípisem organizace č.j. OBÚ v Brně 1462/05 organizace dané doklady doložila.

Organizací předložená dokumentace plán otvírky, přípravy a dobývání (č.j. OBÚ v Brně 9028/05) splňuje náležitosti dané příslušnými ustanoveními cit. zák. č. 61/1988 Sb. a cit. vyhl. ČBÚ č. 104/1988 Sb., v platném znění.

K řízení o povolení trhacích prací malého a velkého rozsahu v dobývacím prostoru Hanušovice organizace předložila ve dvou vyhotoveních „Technologický postup pro trhací práce malého rozsahu-kamenolom Hanušovice“ z 1/2005 (č.j. OBÚ v Brně 0181/05) a „Generelní technický projekt clonových odstřelů-kamenolom Hanušovice“ z 1/2005 (č.j. OBÚ v Brně 0181/05). Organizací předložená dokumentace vyhovuje náležitostem předepsaným pro podání žádosti o povolení trhacích prací v ustanovení § 28 odst. 2) zákona č. 61/1988 Sb. Mapovými přílohami je rovněž doloženo vymezení prostoru k provádění trhacích prací v ploše povolené k dobývání dle POPD a vymezení hranice bezpečnostního okruhu při jejich provádění.

Podmínky pro realizaci trhacích prací malého rozsahu v dobývacím prostoru Hanušovice jsou uvedeny v části B) tohoto rozhodnutí.

Tímto rozhodnutím jsou dostatečně chráněna práva a právem chráněné zájmy všech účastníků řízení a dotčených orgánů státní správy, která by mohla být dotčena používáním výbušnin.

Vzhledem k tomu, že organizace, jak výše uvedeno, vyhověla náležitostem předepsaným pro podání žádosti o povolení trhacích prací v ustanovení § 28 odst. 2) zákona č. 61/1988 Sb., a rovněž, že při dodržení bezpečnostních předpisů upravujících provádění trhacích prací a podmínek tohoto rozhodnutí ze strany provádějící organizace, je možné bezpečné provádění předmětných trhacích prací, rozhodl zdejší úřad tak, jak je uvedeno ve výrokové části tohoto rozhodnutí.

Součástí povolení hornické činnosti-otvírky, přípravy a dobývání v dobývacím prostoru Hanušovice je také plán sanace a rekultivace pozemků dotčených dobýváním (bod č. 6 předmětného plánu), ve kterém je mimo jiné, vyčíslení předpokládaných nákladů na sanace a rekultivace a návrh na vytvoření finančních rezerv. Dále je zde uveden návrh na vytvoření finanční rezervy na vypořádání případných důlních škod. Podmínky vztahující se k problematice tvorby zákonných rezerv na vypořádání případných důlních škod jsou uvedeny v části D) tohoto rozhodnutí.

V řízení o povolení hornické činnosti a trhacích prací malého a velkého rozsahu byla vydána tato rozhodnutí, stanoviska, vyjádření a souhlasy:

- Rozhodnutí Ministerstva zemědělství č.j. 46516/2004-16210 ze dne 25.01.2005 (č.j. OBÚ v Brně 1462/05) o schválení plánu sanace a rekultivace – toto je zohledněno v podmínce č. A7 tohoto rozhodnutí.
- Vyjádření a stanoviska Města Hanušovice ze dne 10.01.2005 (č.j. OBÚ v Brně 0685/05 a 1462/05) a ze dne 26.01.2005 (č.j. OBÚ v Brně 0685/05) – tato jsou souhlasná bez podmínek.
- Stanovisko Lesů České republiky, s.p. ze dne 28.01.2005 (č.j. OBÚ v Brně 0685/05) - požadavky jsou zohledněny v podmínce č. A8 tohoto rozhodnutí.
- Stanovisko a vyjádření Správy silnic Olomouckého kraje, příspěvkové organizace ze dne 10.01.2005 (č.j. OBÚ v Brně 0685/05 a 1462/05) a ze dne 24.02.2005 (č.j. OBÚ v Brně 1462/05) – požadavky jsou zohledněny v podmínce č. A9 tohoto rozhodnutí.
- Vyjádření Povodí Moravy, s.p. ze dne 13.01.2005 (č.j. OBÚ v Brně 0685/05 a 1462/05) a ze dne 21.01.2005 (č.j. OBÚ v Brně 0685/05) – požadavky zohledněny v podmínkách č. A10 a B18 tohoto rozhodnutí.
- Vyjádření SLEZANu Frýdek-Místek a.s. ze dne 17.01.2005 (č.j. OBÚ v Brně 0685/05), ze dne 20.01.2005 (č.j. OBÚ v Brně 0685/05 a 1462/05) a ze dne 28.01.2005 (č.j. OBÚ v Brně 0685/05) – požadavky zohledněny v podmínce č. A11 tohoto rozhodnutí.
- Souhlas BHG a.s. ze dne 19.01.2005 (č.j. OBÚ v Brně 0685/05 a 1462/05) – toto je souhlasné bez podmínek.
- Stanovisko MŽP OVSS VIII ze dne 28.01.2005 (č.j. OBÚ v Brně 0685/05) – toto je souhlasné bez podmínek.
- Sdělení Krajského úřadu Olomouckého kraje, odboru životního prostředí a zemědělství č.j. KUOK/3967/05/OŽPZ/399 ze dne 07.02.2005 (č.j. OBÚ v Brně 1462/05) – v tomto je uvedeno, že Krajského úřadu Olomouckého kraje nemá, z hlediska státní správy v oblasti geologie, zákonné kompetence se k předmětné věci vyjadřovat.
- Stanovisko Krajské hygienické stanice Olomouckého kraje se sídlem v Olomouci, územní pracoviště Šumperk č.j. 2005/50/613.SU ze dne 24.01.2005 (č.j. OBÚ v Brně 0608/05, 0685/05 a 1462/05) – požadavky zohledněny v podmínce č. A12 tohoto rozhodnutí.

- Vyjádření MěÚ Hanušovice odboru výstavby a životního prostředí č.j. Výst./64/05/Šm ze dne 28.01.2005 (č.j. OBÚ v Brně 0685/05) a ze dne 31.01.2005 (č.j. OBÚ v Brně 1462/05) – toto je souhlasné bez podmínek, je zde uvedeno upozornění na existenci záměru územního plánu velkého územního celku Jeseníky-výhledové vodárenské nádrže Hanušovice na Moravě, toto je řešeno v podmínce č. A10 tohoto rozhodnutí.
- Stanovisko MěÚ Šumperk, odboru dopravy č.j. DOP 156/05-Vi ze dne 25.01.2005 (č.j. OBÚ v Brně 0685/05 a 1462/05) – požadavky zohledněny v podmínce č. B19 tohoto rozhodnutí.
- Vyjádření Policie České republiky, Okresního ředitelství Šumperk, dopravního inspektorátu č.j. ORSU-25-2/DI-2005 (č.j. OBÚ v Brně 0685/05) – toto je souhlasné bez podmínek.

Ze strany účastníků řízení a dotčených orgánů státní správy, které se jednání nezúčastnili a ve věci nezaslali ani písemná vyjádření, má povolující orgán, v souladu s ust. § 18 odst. 3 cit. zákona č. 61/1988 Sb., zato, že proti povolení hornické činnosti a trhacích prací malého a velkého rozsahu v dobývacím prostoru Hanušovice není z jejich strany připomínek, a že s povolením souhlasí.

V řízení nebyly zjištěny žádné skutečnosti, pro které by nebylo možno hornickou činnost-otvírku, přípravu a dobývání a trhací práce malého a velkého rozsahu v dobývacím prostoru Hanušovice povolit.

Při dodržení platných horních a souvisejících předpisů, dokumentace pro danou hornickou činnost a podmínek tohoto rozhodnutí, jsou vytvořeny nezbytné předpoklady k zajištění bezpečnosti provozu a ostatního právem chráněného zájmu. Proto bylo rozhodnuto jak výše uvedeno.

V souladu s platným zák. ČNR č. 368/1992 Sb., o správních poplatcích vybíraných správními orgány ČR., v platném znění, byly stanoveny správní poplatky ve výši 1.000,-- Kč (pro řízení o povolení hornické činnosti-otvírky, přípravu a dobývání v dobývacím prostoru Hanušovice) a poplatek ve výši 250,--Kč (pro řízení o povolení trhacích prací malého a velkého rozsahu), které byly uhrazeny kolkovými známkami, které byly vylepeny na originál tohoto rozhodnutí.

Poučení o odvolání:

Proti tomuto rozhodnutí můžete do 15 dnů ode dne jeho oznámení podat odvolání podle ust. § 54 zákona č. 71/1967 Sb., o správním řízení (správní řád) k ČBÚ v Praze prostřednictvím OBÚ v Brně.



předseda Obvodního báňského úřadu v Brně

Za správnost vyhotovení:



Přílohy:

1. Plán otvírky, přípravy a dobývání ložiska ruly a amfibolitu Hanušovice-Žleb v dobývacím prostoru Hanušovice (č.j. OBÚ v Brně 9028/04) opatřený povolovací doložkou
2. Mapa povrchové situace č.j. 1462/05
3. Technologický postup pro trhací práce malého rozsahu – kamenolom Hanušovice (č.j. OBÚ v Brně 0181/05).
4. Generální technický projekt clonových odstřelů – kamenolom Hanušovice (č.j. OBÚ v Brně 0181/05)

Rozdělovník:

A) Účastníci řízení:

1. KAMENOLOMY ČR s.r.o., Polanecká 849, 721 08 Ostrava-Svinov
2. Město Hanušovice, Hlavní 92, 788 33 Hanušovice
3. Lesy České republiky, s.p. Přemyslova 1106, 501 68 Hradec Králové
4. Olomoucký kraj, Jeremenkova 1191/40a, 779 11 Olomouc
5. Povodí Moravy, s.p., Dřevařská 932/11, 601 75 Brno
6. SLEZAN Frýdek-Místek a.s., Na Příkopě 1221, 738 01 Frýdek-Místek
7. BHG a.s., Vrbenská 29, České Budějovice

B) Dotčené orgány státní správy:

1. MŽP OVSS VIII, Wellnerova 5, 779 00 Olomouc
2. Ministerstvo zemědělství-odbor tvorby lesa, Těšnov 17, 117 05 Praha 1
3. Krajský úřad Olomouckého kraje, odbor životního prostředí a zemědělství, Jeremenkova 40a, 779 11 Olomouc
4. Krajská hygienická stanice Olomouckého kraje se sídlem v Olomouci, územní pracoviště Šumperk, Rooseveltova 11, 787 87 Šumperk
5. MěÚ Hanušovice, Hlavní 92, 788 33 Hanušovice

Státní báňská správa ČR



Obvodní báňský úřad



pro území krajů Moravskoslezského a Olomouckého



Toto rozhodnutí nabylo
právní moci dne 30.12.2013
je vykonatelné dne 30.12.2013
Obvodní báňský úřad pro území krajů
Moravskoslezského a Olomouckého
dne 31.12.2013

Číslo jednací: SBS/33810/2013/OBÚ-05/415.3/Ing.Kt/4

Č. oprávnění: 38/2013

OPRÁVNĚNÍ

k činnosti podle § 2 písm. b), c), d), e), a § 3 písm. a), b), c), e), l) zákona č. 61/1988 Sb., o hornické činnosti, výbušninách a o státní báňské správě, ve znění pozdějších předpisů, jakož i k projektování objektů a zařízení, které jsou součástí těchto činností.

Obvodní báňský úřad pro území krajů Moravskoslezského a Olomouckého na základě žádosti ze dne 8. 11. 2013 ve smyslu ustanovení § 5 odst. 2 zákona č. 61/1988 Sb., o hornické činnosti, výbušninách a o státní báňské správě, ve znění pozdějších předpisů, vydává oprávnění pro organizaci:

Název organizace: KAMENOLOMY ČR s.r.o.

adresa: Ostrava-Svinov, Polanecká č. p. 849, PSČ 721 08 IČ: 494 52 011

Zodpovědným zástupcem je:

1. Titul, jméno, příjmení: [redacted]
adresa bydliště: [redacted]
funkce dle vyhl. ČBÚ č. 298/2005 Sb.: **závodní lomu na lomech s roční těžbou užitkového nerostu vyšší než 500 tisíc tun**
osvědčení o odb. kvalifikaci čj.: 916/III/00/116
vydal ČBÚ v Praze
2. Titul, jméno, příjmení: [redacted]
adresa bydliště: [redacted]
funkce dle vyhl. ČBÚ č. 298/2005 Sb.: **báňský projektant**
osvědčení o odb. kvalifikaci čj.: 8997/2007-415.2/Ing.Ny/Mc
vydal OBÚ v Ostravě

3. Titul, jméno, příjmení: [REDACTED] [REDACTED]
adresa bydliště: [REDACTED]
funkce dle vyhl. ČBÚ č. 298/2005 Sb.: **závodní lomu na lomech s roční těžbou užitečného nerostu nižší než 500 tisíc tun**
osvědčení o odb. kvalifikaci čj.: 8705/2004-415.2/Ing.Ny/An vydal **OBÚ v Ostravě**
4. Titul, jméno, příjmení: [REDACTED] [REDACTED]
adresa bydliště: [REDACTED]
funkce dle vyhl. ČBÚ č. 298/2005 Sb.: **závodní lomu na lomech s roční těžbou užitečného nerostu vyšší než 500 tisíc tun**
osvědčení o odb. kvalifikaci čj.: 3568/II/01/162 vydal **ČBÚ v Praze**
5. Titul, jméno, příjmení: [REDACTED] [REDACTED]
adresa bydliště: [REDACTED]
funkce dle vyhl. ČBÚ č. 298/2005 Sb.: **závodní lomu na lomech s roční těžbou užitečného nerostu nižší než 500 tisíc tun**
osvědčení o odb. kvalifikaci čj.: 865/2008/1-415.2/Ing.So/Nb vydal **OBÚ v Ostravě**
6. Titul, jméno, příjmení: [REDACTED] [REDACTED]
adresa bydliště: [REDACTED]
funkce dle vyhl. ČBÚ č. 298/2005 Sb.: **závodní lomu na lomech s roční těžbou užitečného nerostu nižší než 500 tisíc tun**
osvědčení o odb. kvalifikaci čj.: 866/2008/1-415.2/Ing.So/Mc vydal **OBÚ v Ostravě**
7. Titul, jméno, příjmení: [REDACTED] [REDACTED]
adresa bydliště: [REDACTED]
funkce dle vyhl. ČBÚ č. 298/2005 Sb.: **závodní lomu na lomech s roční těžbou užitečného nerostu vyšší než 500 tisíc tun**
osvědčení o odb. kvalifikaci čj.: SBS/30741/2012/ČBÚ-22/225 vydal **ČBÚ v Praze**
8. Titul, jméno, příjmení: [REDACTED] [REDACTED]
adresa bydliště: [REDACTED]
funkce dle vyhl. ČBÚ č. 298/2005 Sb.: **závodní lomu na lomech s roční těžbou užitečného nerostu vyšší než 500 tisíc tun**
osvědčení o odb. kvalifikaci čj.: 4439/II/04/179 vydal **ČBÚ v Praze**

9. Titul, jméno, příjmení: [REDACTED] [REDACTED]
adresa bydliště: [REDACTED]
funkce dle vyhl. ČBÚ č. 298/2005 Sb.: **závodní lomu na lomech s roční těžbou užitečného nerostu nižší než 500 tisíc tun**
osvědčení o odb. kvalifikaci č.j.: 854/00
vydal OBÚ v Plzni
10. Titul, jméno, příjmení: [REDACTED] [REDACTED]
adresa bydliště: [REDACTED]
funkce dle vyhl. ČBÚ č. 298/2005 Sb.: **závodní lomu na lomech s roční těžbou užitečného nerostu nižší než 500 tisíc tun**
osvědčení o odb. kvalifikaci č.j.: 579/99
vydal OBÚ v Plzni
11. Titul, jméno, příjmení: [REDACTED] [REDACTED]
adresa bydliště: [REDACTED]
funkce dle vyhl. ČBÚ č. 298/2005 Sb.: **závodní lomu na lomech s roční těžbou užitečného nerostu nižší než 500 tisíc tun**
osvědčení o odb. kvalifikaci č.j.: 8704/2004-415.2/1/Ing.Ny/An
vydal OBÚ v Ostravě
12. Titul, jméno, příjmení: [REDACTED] [REDACTED]
adresa bydliště: [REDACTED]
funkce dle vyhl. ČBÚ č. 298/2005 Sb.: **závodní lomu na lomech s roční těžbou užitečného nerostu nižší než 500 tisíc tun**
osvědčení o odb. kvalifikaci č.j.: 1364/2008/1-415.2/Ing.So/Mc
vydal OBÚ v Ostravě
13. Titul, jméno, příjmení: [REDACTED] [REDACTED]
adresa bydliště: [REDACTED]
funkce dle vyhl. ČBÚ č. 298/2005 Sb.: **závodní lomu na lomech s roční těžbou užitečného nerostu nižší než 500 tisíc tun**
osvědčení o odb. kvalifikaci č.j.: 1789/2007-415.2/Ing.Sj/Nb-28
vydal OBÚ v Ostravě
14. Titul, jméno, příjmení: [REDACTED] [REDACTED]
adresa bydliště: [REDACTED]
funkce dle vyhl. ČBÚ č. 298/2005 Sb.: **závodní lomu na lomech s roční těžbou užitečného nerostu nižší než 500 tisíc tun**
osvědčení o odb. kvalifikaci č.j.: 8707/2004-415.2/1/Ing.Ny/An
vydal OBÚ v Ostravě
15. Titul, jméno, příjmení: [REDACTED] [REDACTED]
adresa bydliště: [REDACTED]
funkce dle vyhl. ČBÚ č. 298/2005 Sb.: **závodní lomu na lomech s roční těžbou užitečného nerostu nižší než 500 tisíc tun**
osvědčení o odb. kvalifikaci č.j.: 8708/2004-415.2/1/Ing.Ny/An
vydal OBÚ v Ostravě

16. Titul, jméno, příjmení: [redacted] [redacted]
adresa bydliště: [redacted]
funkce dle vyhl. ČBÚ č. 298/2005 Sb.: **závodní lomu na lomech s roční těžbou užitečného nerostu nižší než 500 tisíc tun**
osvědčení o odb. kvalifikaci č.j.: **SBS 08288/2011-415.2/Ing.Ny/Mc** vydal **OBÚ v Ostravě**
17. Titul, jméno, příjmení: [redacted] [redacted]
adresa bydliště: [redacted]
funkce dle vyhl. ČBÚ č. 298/2005 Sb.: **závodní lomu na lomech s roční těžbou užitečného nerostu nižší než 500 tisíc tun**
osvědčení o odb. kvalifikaci č.j.: **08-2836/94-415.2** vydal **OBÚ v Brně**
18. Titul, jméno, příjmení: [redacted] [redacted]
adresa bydliště: [redacted]
funkce dle vyhl. ČBÚ č. 298/2005 Sb.: **závodní lomu na lomech s roční těžbou užitečného nerostu nižší než 500 tisíc tun**
osvědčení o odb. kvalifikaci č.j.: **2210-02/98** vydal **OBÚ v Liberci**
19. Titul, jméno, příjmení: [redacted] [redacted]
adresa bydliště: [redacted]
funkce dle vyhl. ČBÚ č. 298/2005 Sb.: **závodní lomu na lomech s roční těžbou užitečného nerostu vyšší než 500 000 tun**
osvědčení o odb. kvalifikaci č.j.: **2810/2006/07/4** vydal **OBÚ v Příbrami**
20. Titul, jméno, příjmení: [redacted] [redacted]
adresa bydliště: [redacted]
funkce dle vyhl. ČBÚ č. 298/2005 Sb.: **závodní lomu na lomech s roční těžbou užitečného nerostu vyšší než 500 tisíc tun**
osvědčení o odb. kvalifikaci č.j.: **SBS 13297/2010/212** vydal **ČBÚ v Praze**
21. Titul, jméno, příjmení: [redacted] [redacted]
adresa bydliště: [redacted]
funkce dle vyhl. ČBÚ č. 298/2005 Sb.: **závodní lomu na lomech s roční těžbou užitečného nerostu nižší než 500 tisíc tun**
osvědčení o odb. kvalifikaci č.j.: **559/93** vydal **OBÚ v Kladně**

22. Titul, jméno, příjmení: [redacted] [redacted]
adresa bydliště: [redacted]
funkce dle vyhl. ČBÚ č. 298/2005 Sb.: **závodní lomu na lomech s roční těžbou užitečného nerostu nižší než 500 tisíc tun**
osvědčení o odb. kvalifikaci č.j.: **8981/2009-415.2/Ing.So/Ca** vydal **OBÚ v Ostravě**
23. Titul, jméno, příjmení: [redacted] [redacted]
adresa bydliště: [redacted]
funkce dle vyhl. ČBÚ č. 298/2005 Sb.: **závodní lomu na lomech s roční těžbou užitečného nerostu nižší než 500 tisíc tun**
osvědčení o odb. kvalifikaci č.j.: **8982/2009-415.2/Ing.So/Ca** vydal **OBÚ v Ostravě**
24. Titul, jméno, příjmení: [redacted] [redacted]
adresa bydliště: [redacted]
funkce dle vyhl. ČBÚ č. 298/2005 Sb.: **závodní lomu na lomech s roční těžbou užitečného nerostu vyšší než 500 tisíc tun**
osvědčení o odb. kvalifikaci č.j.: **SBS 13295/2010/209** vydal **ČBÚ v Praze**
25. Titul, jméno, příjmení: [redacted] [redacted]
adresa bydliště: [redacted]
funkce dle vyhl. ČBÚ č. 298/2005 Sb.: **závodní lomu na lomech s roční těžbou užitečného nerostu nižší než 500 tisíc tun**
osvědčení o odb. kvalifikaci č.j.: **2938/2008-415.2/Ing.So/Nb** vydal **OBÚ v Ostravě**
26. Titul, jméno, příjmení: [redacted] [redacted]
adresa bydliště: [redacted]
funkce dle vyhl. ČBÚ č. 298/2005 Sb.: **závodní lomu na lomech s roční těžbou užitečného nerostu nižší než 500 tisíc tun**
osvědčení o odb. kvalifikaci č.j.: **1178/2002-415.2/Ing.Ny/Nb** vydal **OBÚ v Ostravě**
27. Titul, jméno, příjmení: [redacted] [redacted]
adresa bydliště: [redacted]
funkce dle vyhl. ČBÚ č. 298/2005 Sb.: **závodní lomu na lomech s roční těžbou užitečného nerostu nižší než 500 tisíc tun**
osvědčení o odb. kvalifikaci č.j.: **298/2008-415.2/Ing.Te/Nb** vydal **OBÚ v Ostravě**
28. Titul, jméno, příjmení: [redacted] [redacted]
adresa bydliště: [redacted]
funkce dle vyhl. ČBÚ č. 298/2005 Sb.: **závodní lomu na lomech s roční těžbou užitečného nerostu nižší než 500 tisíc tun**
osvědčení o odb. kvalifikaci č.j.: **532/07/06/3** vydal **OBÚ v Plzni**

29. Titul, jméno, příjmení: [redacted] [redacted]
adresa bydliště: [redacted]
funkce dle vyhl. ČBÚ č. 298/2005 Sb.: závodní lomu na lomech s roční těžbou užitečného nerostu nižší než 500 tisíc tun
osvědčení o odb. kvalifikaci čj.: SBS 17232/2011-415.2/Ing.So vydal OBÚ v Ostravě
30. Titul, jméno, příjmení: [redacted] [redacted]
adresa bydliště: [redacted]
funkce dle vyhl. ČBÚ č. 298/2005 Sb.: závodní lomu na lomech s roční těžbou užitečného nerostu nižší než 500 tisíc tun
osvědčení o odb. kvalifikaci čj.: 5051/2009-415.2/Ing.Kt/Ml vydal OBÚ v Ostravě
31. Titul, jméno, příjmení: [redacted] [redacted]
adresa bydliště: [redacted]
funkce dle vyhl. ČBÚ č. 298/2005 Sb.: závodní lomu na lomech s roční těžbou užitečného nerostu nižší než 500 tisíc tun
osvědčení o odb. kvalifikaci čj.: SBS 32256/2010-415.2/Ing.So/Mc vydal OBÚ v Ostravě
32. Titul, jméno, příjmení: [redacted] [redacted]
adresa bydliště: [redacted]
funkce dle vyhl. ČBÚ č. 298/2005 Sb.: závodní lomu na lomech s roční těžbou užitečného nerostu nižší než 500 tisíc tun
osvědčení o odb. kvalifikaci čj.: SBS 32268/2010-415.2/Ing.So/Mc vydal OBÚ v Ostravě
33. Titul, jméno, příjmení: [redacted] [redacted]
adresa bydliště: [redacted]
funkce dle vyhl. ČBÚ č. 298/2005 Sb.: závodní lomu na lomech s roční těžbou užitečného nerostu nižší než 500 tisíc tun
osvědčení o odb. kvalifikaci čj.: SBS 34153/2010-415.2/Ing.So/Mc vydal OBÚ v Ostravě
34. Titul, jméno, příjmení: [redacted] [redacted]
adresa bydliště: [redacted]
funkce dle vyhl. ČBÚ č. 298/2005 Sb.: závodní lomu na lomech s roční těžbou užitečného nerostu nižší než 500 tisíc tun
osvědčení o odb. kvalifikaci čj.: SBS 32258/2010-415.2/Ing.So/Mc vydal OBÚ v Ostravě
35. Titul, jméno, příjmení: [redacted] [redacted]
adresa bydliště: [redacted]
funkce dle vyhl. ČBÚ č. 298/2005 Sb.: závodní lomu na lomech s roční těžbou užitečného nerostu nižší než 500 tisíc tun

osvědčení o odb. kvalifikaci čj.: SBS 32255/2010-415.2/Ing.So/Mc

vydal OBÚ v Ostravě

36. Titul, jméno, příjmení: [REDAKCE]

adresa bydliště: [REDAKCE]

funkce dle vyhl. ČBÚ č. 298/2005 Sb.: závodní lomu na lomech s roční těžbou užitkového nerostu nižší než 500 tisíc tun

osvědčení o odb. kvalifikaci čj.: SBS 32269/2010-415.2/Ing.So/Mc

vydal OBÚ v Ostravě

37. Titul, jméno, příjmení: [REDAKCE]

adresa bydliště [REDAKCE]

funkce dle vyhl. ČBÚ č. 298/2005 Sb.: závodní lomu na lomech s roční těžbou užitkového nerostu nižší než 500 tisíc tun

osvědčení o odb. kvalifikaci čj.: SBS/34534/2012/OBÚ-05/415.2/Ing.Ja

vydal OBÚ pro území

krajů Moravskoslezského a Olomouckého

38. Titul, jméno, příjmení: [REDAKCE]

adresa bydliště [REDAKCE]

funkce dle vyhl. ČBÚ č. 298/2005 Sb.: závodní lomu na lomech s roční těžbou užitkového nerostu nižší než 500 tisíc tun

osvědčení o odb. kvalifikaci čj.: SBS/34538/2012/OBÚ-05/415.2/Ing.Ja

vydal OBÚ pro území

krajů Moravskoslezského a Olomouckého

39. Titul, jméno, příjmení: [REDAKCE]

adresa bydliště [REDAKCE]

funkce dle vyhl. ČBÚ č. 298/2005 Sb.: závodní lomu na lomech s roční těžbou užitkového nerostu nižší než 500 tisíc tun

osvědčení o odb. kvalifikaci čj.: SBS/34540/2012/OBÚ-05/415.2/Ing.Ja

vydal OBÚ pro území

krajů Moravskoslezského a Olomouckého

40. Titul, jméno, příjmení: [REDAKCE]

adresa bydliště [REDAKCE]

funkce dle vyhl. ČBÚ č. 298/2005 Sb.: závodní lomu na lomech s roční těžbou užitkového nerostu nižší než 500 tisíc tun

osvědčení o odb. kvalifikaci čj.: SBS/34536/2012/OBÚ-05/415.2/Ing.Ja

vydal OBÚ pro území

krajů Moravskoslezského a Olomouckého

41. Titul, jméno, příjmení: [REDAKCE]

adresa bydliště [REDAKCE]

funkce dle vyhl. ČBÚ č. 298/2005 Sb.: závodní lomu na lomech s roční těžbou užitkového nerostu nižší než 500 tisíc tun

osvědčení o odb. kvalifikaci čj.: 803-415.3-Šch/Ja-96

vydal OBÚ v Příbrami

Předmět činnosti:

Hornická činnost dle ustanovení § 2 zákona č. 61/1988 Sb., ve znění pozdějších předpisů, písmeno:

- b) otvírka, příprava a dobývání výhradních ložisek,
- c) zřizování, zajišťování a likvidace důlních děl a lomů,
- d) úprava a zušlechťování nerostů prováděné v souvislosti s jejich dobýváním,
- e) zřizování a provozování odvalů, výsypek a odkališť při činnostech uvedených v písmenech a) až d).

Činnost prováděná hornickým způsobem dle ustanovení § 3 zákona č. 61/1988 Sb., ve znění pozdějších předpisů, písmeno:

- a) dobývání ložisek nevyhrazených nerostů, včetně úpravy a zušlechťování nerostů prováděných v souvislosti s jejich dobýváním, a vyhledávání a průzkum ložisek nevyhrazených nerostů prováděné k tomu účelu,
- b) těžba písků v korytech vodních toků a štěrkopísků plovoucími stroji, včetně úpravy a zušlechťování těchto surovin prováděných v souvislosti s jejich těžbou, s výjimkou odstraňování nánosů při údržbě vodních toků,
- c) práce k zajištění stability podzemních prostorů (podzemní sanační práce),
- e) zemní práce prováděné za použití strojů a výbušnin, pokud se na jedné lokalitě přemísťuje více než 100 000 m krychlových horniny, s výjimkou zakládání staveb,
- l) podzemní práce spočívající v hloubení důlních jam a studní, v ražení štol a tunelů, jakož i ve vytváření podzemních prostorů o objemu větším než 300 m krychlových horniny,

ve smyslu výše uvedeného zákona.

Oprávnění se vydává na dobu: **neurčitou.**

Oprávnění se vydává na základě žadatelem splněných podmínek podle výše uvedeného zákona.

Poučení:

Podle § 81 a násl. zákona č. 500/2004 Sb., správní řád, ve znění pozdějších předpisů, lze proti tomuto rozhodnutí podat odvolání ve lhůtě 15 dnů ode dne jeho oznámení k Českému báňskému úřadu v Praze podáním u Obvodního báňského úřadu pro území krajů Moravskoslezského a Olomouckého.

Tímto oprávněním se ruší dříve vydané oprávnění OBÚ pro území krajů Moravskoslezského a Olomouckého č.j.SBS/40116/2012/05/415.3/Ing.Kt/1 ze dne 4. 12. 2012.

V Ostravě, dne: 25. 11. 2013



[Redacted signature]
Obvodního báňského úřadu
pro území krajů Moravskoslezského a Olomouckého

SMLOUVA O PACHTU - TABULKA PLOCH PŘEDMĚTU NÁJMU DLE SKUTEČNÉHO ZPŮSOBU VYUŽITÍ PŘEDMĚTNÝCH POZEEMKŮ (k 15.11.2015)

Propachtovatel: Lesy České republiky, s.p., LS Hanušovice, Osvobození 251, 788 33 Hanušovice

Pachtýř: KAMENOLOMY ČR s.r.o., Polanecká 849, 721 08 Ostrava-Svinov

Kamenolom: HANUŠOVICE
Dobývací prostor: HANUŠOVICE

Parcelní číslo	Celková výměra [m ²]	Propachtovaná výměra [m ²]	AKTIVNÍ PLOCHA (PŘÍMO VYUŽÍVANÁ)		NEAKTIVNÍ PLOCHA (NEPŘÍMO VYUŽÍVANÁ)		ZASTAVENÁ TĚŽBA			
			[m ²]	[Kč/m ²]	[Kč]	[m ²]	[Kč/m ²]	[Kč]	[m ²]	[Kč/m ²]
1034/2	23 865	13 373	2 746		29 313,55	10 627		0		0,00
1035/8	16 681	856	544		5 807,20	312		0		0,00
1037	15 465	12 420	1 666	10,675	17 784,55	10 754	3,208	0	1,598	0,00
st. 800	624	624	624		6 661,20	0		0		0,00
	<u>56 635</u>	<u>27 273</u>	<u>5 580</u>		<u>59 566,50</u>	<u>21 693</u>		<u>0</u>		<u>0,00</u>

CELKEM	27 273 m ²
	129 158 Kč

5 580 m²

59 567 Kč

21 693 m²

69 591 Kč

0 m²

0 Kč

V H. Králové dne
V Ostravě dne 17.5.2016

.....
Schválil za propachtovatele