

SMLOUVA O DÍLO

uzavřená dle ust. § 2586 a násl. zákona č. 89/2012 Sb., občanského zákoníku
(dále jen „občanský zákoník“)
(dále jen „smlouva“)

I. Smluvní strany



Česká republika – Hasičský záchranný sbor Jihočeského kraje

Sídlo: Pražská tř. 2666/52b, 370 04 České Budějovice 3
Zastoupená: plk. Ing. Martinem Svitákem, ředitelem HZS Jihočeského kraje
IČO: 708 82 835
DIČ: není plátcem DPH
Bankovní spojení: Česká národní banka
Číslo účtu: 125 135 881/0710

(dále jen „objednatel“)

a

VANELLUS Lightning s.r.o.

Sídlo: Jindřichův Hradec - Jindřichův Hradec II, Jarošovská 840, PSČ 377 01
Zastoupená: Zdeňkem Čejkou, jednatelem
IČO: 28130847
DIČ: CZ28130847
Společnost je zapsaná v obchodním rejstříku vedeném Krajským soudem v Českých
Budějovicích, oddíl C, vložka 19075
Bankovní spojení: ČSOB, a.s.
Číslo účtu: 255515110/0300
Kontaktní osoba: 
Tel./mail: 

(dále jen „zhotovitel“)

II. Předmět díla

1. Zhotovitel se touto smlouvou zavazuje provést na svůj náklad a nebezpečí pro objednatele za podmínek níže uvedených dílo specifikované v čl. II. odst. 2. této smlouvy a objednatel se zavazuje řádně a včas dokončené dílo převzít a zaplatit za něj zhotoviteli cenu, která je sjednána v čl. IV. této smlouvy.
2. Předmětem díla je **výměna oken a dveří na požární stanici Jindřichův Hradec**, územní odbor Jindřichův Hradec, U knihovny 1176/II, 377 01 Jindřichův Hradec v rozsahu dle Přílohy č. 1 této smlouvy (dále jen „dílo“).
3. Podkladem pro uzavření této smlouvy je nabídka zhotovitele ze dne 26.8.2022, která byla vybrána jako nejvýhodnější a je Přílohou č. 1 této smlouvy.

III.

Doba trvání smlouvy

1. Smluvní strany se dohodly, že dílo bude zhotovitelem provedeno **nejpozději do 27.12.2022.**

IV.

Cena díla

1. Smluvní strany se dohodly na maximální ceně řádně provedeného díla ve výši:

Cena díla	130 655,00 Kč bez DPH
DPH 21 %	27 437,55 Kč
CELKEM	158 092,55 Kč s DPH

2. Cena díla zahrnuje veškeré náklady zhotovitele spojené s řádným a včasným provedením předmětu díla včetně nákladů souvisejících. Cena díla zahrnuje veškerá plnění, která se zhotovitel na základě předložené nabídky a této smlouvy zavázal poskytnout objednateli.
3. Cena díla byla smluvními stranami dohodnuta jako nejvýše přípustná, pevná a neměnná a s výjimkou případů výslovně uvedených v této smlouvě nepřekročitelná.
4. Podrobnější specifikace ceny díla je obsažena v příloze č. 1 této smlouvy (oceněný položkový rozpočet). Cena díla tedy vychází z položkového rozpočtu. Smluvní strany prohlašují tento položkový rozpočet za úplný a zhotovitel tak nemůže požadovat zvýšení ceny za dílo, objeví-li se potřeba dalších prací k dokončení díla.
5. Cena díla zahrnuje i dodávky, věci, činnosti či jiné výkony, které ve smlouvě (zejména v příloze č. 1 této smlouvy) sice výslovně uvedeny nejsou, ale zhotovitel jakožto odborník o nich věděl nebo mohl vědět, že jsou nezbytné pro provedení díla v souladu s touto smlouvou, tak aby mohlo sloužit účelu uvedenému v této smlouvě, a tyto dodávky, věci, činnosti či jiné výkony tudíž nad rámec sjednané ceny účtovány ani hrazeny nebudou.
6. Cena díla bude odpovídajícím způsobem snížena v případě, že některá část sjednaného plnění díla nebude provedena.
7. Objednatel neposkytuje zálohové platby.

V.

Platební podmínky

1. Dílo bude zapláceno na základě jedné faktury, vystavené po převzetí díla objednatelům.
2. Objednatel uhradí fakturovanou částku do 30 dnů od obdržení faktury zaslané na adresu: Hasičský záchranný sbor Jihočeského kraje, Pražská tř. 2666/52b, 370 04 České Budějovice 3.
3. Faktura musí obsahovat všechny povinné náležitosti definované zejména v ust. § 28 odst. 2, zákona č. 235/2004 Sb., o dani z přidané hodnoty, v platném znění a zákona č. 563/1991 Sb., o účetnictví, v platném znění a v občanském zákoníku. V případě, že faktura nebude mít odpovídající náležitosti nebo nebude úplná (zejm. obsahuje – li nesprávné ceny rozdílné s touto smlouvou apod.), je objednatel oprávněn zaslat jí ve lhůtě splatnosti zpět zhotoviteli k doplnění či úpravě, aniž se tak dostane do prodlení se splatností. Lhůta splatnosti počíná běžet znovu od opětovného prokazatelného doručení náležitě doplněné či opravené faktury. Faktura musí obsahovat soupis všech skutečně provedených úkonů díla dle této smlouvy a jejich dílčích cen. Bez tohoto soupisu je faktura neúplná.
4. Způsob úhrady ceny díla: převodním příkazem.

5. Faktura se považuje za proplacenou okamžikem odepsání fakturované částky z účtu objednatele ve prospěch účtu zhotovitele.
6. Objednatel je oprávněn pozdržet proplacení faktury do doby odstranění zjištěných eventuálních zjevných vad a nedodělků díla zhotovitelem. Okamžikem odstranění vady díla začne běžet nová lhůta splatnosti faktury v délce do 30 kalendářních dnů.

VI.

Práva a povinnosti smluvních stran

1. Objednatel se zavazuje
 - a. uhradit včas a řádně zhotoviteli cenu díla fakturou dle čl. IV. a čl. V. této smlouvy,
 - b. poskytnout zhotoviteli náležitou součinnost při plnění povinností vyplývajících pro zhotovitele z této smlouvy, zejména se zavazuje sdělit zhotoviteli požadované údaje, které jsou nezbytné pro řádné plnění servisních činností zhotovitele.
2. Objednatel je oprávněn kdykoliv (i bez předchozího upozornění) kontrolovat provádění díla.
3. Zhotovitel se zavazuje:
 - a. plnit dílo řádně a včas a s náležitou profesionální a odbornou péčí a odpovědností a v souladu s případnými pokyny objednatele,
 - b. provést dílo v obvyklé kvalitě za dohodnutých podmínek a dle platných právních předpisů a platných norem ČSN,
 - c. uvést ve faktuře dle čl. V. odst. 3 této smlouvy soupis všech skutečně provedených činností u příslušného díla,
 - d. při provádění díla postupovat samostatně, avšak s ohledem na případné činnosti objednatele. Postup prací, při kterých by mohlo dojít ke kolizi vzájemných činností (zhotovitel-objednatel a třetích osob), je nutno dohodnout s dostatečným předstihem před plánovanými pracemi,
 - e. použít svěřené informace výhradně pro potřebu plnění této smlouvy,
 - f. uskutečnit činnosti dle této smlouvy sám prostřednictvím k tomu způsobilých osob.
4. Zhotovitel je rovněž povinen zajistit, aby bylo dílo prováděno tak, aby:
 - a. činností zhotovitele nebylo neúměrně zatěžováno či poškozováno místo plnění díla;
 - b. byly při provádění díla používány pouze nové výrobky, komponenty a materiály (ledaže objednatel písemně souhlasí s použitím použitých výrobků či materiálů) a aby veškeré výrobky a materiály, které budou k provádění díla použity, byly ve vyhovující kvalitě, aby nebyly použity výrobky či materiály, které neodpovídají požadavkům závazných předpisů nebo zavedené odborné praxi nebo o kterých je v době jejich použití známo, že jsou nebezpečné z hlediska zdraví, spolehlivosti, bezpečnosti nebo trvanlivosti;
 - c. všichni pracovníci, které zhotovitel využívá v souvislosti s prováděním díla, byli kvalifikovaní a zkušení v dané profesi, a měli, pokud je pro jejich činnost předepsáno či požadováno závaznými předpisy příslušné oprávnění, certifikaci, školení, průkaz zvláštní způsobilosti, osvědčení, vysvědčení či jiný potřebný doklad, který/které je pracovník schopen v případě kontroly doložit;
 - d. bylo dílo prováděno v souladu s obecně závaznými předpisy, včetně dodržování závazných hygienických limitů týkajících se hlučnosti a prašnosti a ochrany životního prostředí; zhotovitel rovněž zajistí koordinaci a proškolení bezpečnosti práce a ochranu zdraví při práci všech osob podílejících se na provádění díla a pohybujících se v místě plnění díla;

- e. průběžně a po dokončení díla byly z místa plnění a případně i jiných míst, kde bylo prováděno dílo, odstraňovány a beze zbytku odstraněny odpady vzniklé činností zhotovitele, včetně případného nebezpečného odpadu;
- f. při likvidaci odpadu vzniklého při plnění této smlouvy bylo postupováno v souladu se zákonem č. 541/2020 Sb., o odpadech a o změně některých dalších zákonů, ve znění pozdějších předpisů;
- g. dílo bylo prováděno v souladu s povinnostmi uvedenými v zákoně č. 309/2006 Sb., zákon o zajištění dalších podmínek bezpečnosti a ochrany zdraví při práci, ve znění pozdějších předpisů, či jiných platných technických a právních norem;
- h. neprodleně oznámil objednateli veškeré nepředvídané mimořádné události (zejm. úrazy), které se na místě provádění díla či v souvislosti s činností zhotovitele za účelem provádění díla stanou, a to jak zaměstnancům objednatele, vlastním zaměstnancům zhotovitele a taktéž i cizím osobám. Objednatel je oprávněn a povinen zastavit práce zhotovitele, pokud zjistí, že způsobem jejich provádění by mohlo dojít k úrazu osob, poškození majetku nebo jsou prováděny v rozporu s platnými technickými a právními předpisy či osobami s nedostatečnou odbornou způsobilostí.

VII.

Místo plnění, předání a převzetí díla

1. Místem plnění, dodání a předání díla dle této smlouvy je **Hasičský záchranný sbor Jihočeského kraje, územní odbor Jindřichův Hradec, U knihovny 1176/II, 377 01 Jindřichův Hradec.**
2. Dílo je provedeno jeho řádným dokončením a předáním objednateli na základě písemného předávacího protokolu (či zápisu o předání a převzetí díla). Podmínkou převzetí je taktéž předání dokladů, atestů a certifikátů, které jsou požadovány dle platných právních předpisů a ČSN k používání a provozování díla, pokud je to obvyklé anebo nedohodnou – li se smluvní strany jinak.
3. Zhotovitel je povinen vyzvat objednatele k převzetí díla min. dva pracovní dny předem a k předání dokončeného díla musí dojít do dvou dnů od dokončení.
4. V případě, že se při přejímání díla objednatel prokáže, že je zhotovitelem předáváno dílo, které nese takové vady a/nebo nedodělky, které brání řádnému užívání díla, není objednatel povinen předávané dílo převzít. Tato skutečnost bude uvedena v předávacím protokole (či zápisu dle odst. 2). Po odstranění vad a/nebo nedodělků díla či jeho části, pro které objednatel odmítl od zhotovitele dílo převzít, se opakuje přejímací řízení analogicky dle tohoto článku smlouvy. V takovém případě bude k původnímu předávacímu protokolu sepsán dodatek, ve kterém bude uvedeno převzetí díla. Dodatek obsahuje veškeré náležitosti stanovené pro předávací protokol v této části smlouvy. Náklady na odstranění vad a/nebo nedodělků zcela nese zhotovitel.
5. Objednatel může převzít dílo i v případě, že vykazuje drobné vady a nedodělky, které samy o sobě či ve spojení s jinými nebrání plnohodnotnému užívání díla. V takovém případě bude součástí předávacího protokolu nebo zápisu o předání a převzetí díla seznam konkrétních vad a nedodělků s termíny jejich odstranění, nebo dohoda o slevě z ceny v případě vad neodstranitelných.
6. Za řádně provedené dílo je považováno dílo zhotovené v rozsahu, o parametrech a s vlastnostmi stanovenými touto smlouvou, které je bez vad a nedodělků, k němuž je zhotovitelem dodána dokumentace vyžadovaná touto smlouvou.
7. Vadou se pro účely této smlouvy rozumí odchylka v kvalitě, rozsahu nebo parametrech díla, stanovených touto smlouvou a obecně závaznými předpisy. Nedodělkem se rozumí

nedokončená práce oproti podmínkám této smlouvy.

8. Nebezpečí škody na věci nese zhotovitel až do převzetí dokončeného díla objednatelem.
9. Objednatel je oprávněn při přejímacím a předávacím řízení požadovat provedení dalších dodatečných zkoušek včetně zdůvodnění, proč je požaduje a s uvedením termínu, do kdy je požaduje provést. Tento požadavek však není důvodem k odmítnutí převzetí díla.
10. V případě, že je objednatelem přebíráno dokončené dílo, skutečnost, že dílo je dokončeno co do množství, jakosti, kompletnosti a schopnosti trvalého užívání, prokazuje zásadně zhotovitel a za tím účelem předkládá nezbytné písemné doklady objednateli.

VIII.

Práva z vadného plnění, škoda, sankce

1. Zhotovitel je povinen provádět dílo tak, aby nevykazovalo při předání objednateli žádné vady a nedodělky. Za všechny vady díla, které se vyskytnou po převzetí díla objednatelem v záručních lhůtách, nese odpovědnost zhotovitel. Tyto vady je zhotovitel povinen bezplatně odstranit v souladu s níže uvedenými podmínkami. Práva z odpovědnosti za vady díla musí objednatel uplatnit u zhotovitele kdykoliv v níže sjednané záruční době.
2. Případný výskyt vad a nedodělků uvede objednatel v předávacím protokolu nebo zápisu dle čl. VII. odst. 2 a potvrdí svým podpisem. Zhotovitel tímto poskytuje na provedené dílo záruku za jakost v délce 2 (dva) roky na celé dílo i každou jeho část samostatně. Délka záruční doby se počítá ode dne podpisu předávacího protokolu či písemného zápisu dle čl. VII. odst. 2 této smlouvy.
3. Záruční lhůta neběží po dobu, po kterou objednatel nemohl předmět díla užívat pro vady díla, za které zhotovitel odpovídá. Pro ty části díla, které byly v důsledku oprávněné reklamace objednatele zhotovitelem opraveny, běží záruční lhůta opětovně od počátku ode dne provedení reklamační opravy.
4. Není-li v této smlouvě uvedeno jinak, řídí se práva z vadného plnění i záruky za jakost úpravou obsaženou v občanském zákoníku.
5. Vyskytne-li se na provedeném díle vada, je objednatel oprávněn v oznámení vady zvolit volbu svého práva z vadného plnění, přičemž objednateli vždy náleží následující práva z vadného plnění, a to dle jeho volby:
 - a. odstranění vady opravou;
 - b. odstranění vady dodáním nové části díla bez vady nebo dodáním chybějící části díla, případně dodáním díla nového, nepostačuje-li pouze dodání chybějící části díla či části díla bez vady;
 - c. přiměřená sleva z ceny díla, nejméně vždy však 20 % z ceny dodané vadné části díla, popř. z ceny celého díla, týká-li se vada díla jako celku;
 - d. odstoupení od této smlouvy, pokud se jedná o vady neodstranitelné.
6. Zhotovitel musí zahájit odstranění vad díla způsobem dle odst. 5. písm. a) a b) tohoto článku bez zbytečného odkladu, nejpozději však do 3 (tří) pracovních dnů od jejich oznámení objednatelem, nebude-li mezi smluvními stranami dohodnuto něco jiného. Pro případ nedodržení termínu zahájení odstranění vad díla dle předchozí věty, zaplatí zhotovitel objednateli smluvní pokutu ve výši 1.000 Kč (jedentisíc korun českých), a to za každý započatý den prodlení. Nebude-li vada odstraněna ve lhůtě 14 (čtrnácti) dní, zaplatí zhotovitel objednateli smluvní pokutu ve výši 1.000 Kč (jedentisíc korun českých), a to za každý započatý den prodlení s odstraněním vady.
7. Jestliže objednatel zvolil jako způsob odstranění vady díla opravu a následně se ukáže, že vada je neopravitelná, je zhotovitel povinen odstranit vadu dodáním nového díla na své náklady. Zhotovitel je povinen objednatele informovat o tom, že se jedná o neopravitelnou

vadu, bezodkladně poté, co to zjistí. Nové dílo je povinen zhotovitel dodat do 14 dní ode dne, kdy zjistil, že se jedná o neopravitelnou vadu, nebo ode dne, kdy jej k tomu objednatel vyzval, přičemž rozhodný je případně dřívější z obou uvedených dnů. Pro případ nedodržení termínu dodání nového díla dle předchozí věty, zaplatí zhotovitel objednateli smluvní pokutu ve výši 1.000 Kč (jedentisíc korun českých), a to za každý započatý den prodlení s dodáním. Tento odstavec platí tehdy, nedohodnou-li se smluvní strany jinak.

8. Nenastoupí-li zhotovitel k odstranění reklamované vady ve shora sjednaných lhůtách, je objednatel oprávněn pověřit odstraněním vady jinou odbornou právnickou nebo fyzickou osobu. Veškeré takto vzniklé náklady uhradí objednateli zhotovitel. Skutečnost dle předchozí věty nemá vliv na sjednané smluvní pokuty dle této smlouvy.
9. Výslovně se sjednává, že v případě, kdy zhotovitel poruší jakoukoliv svou povinnost stanovenou v této smlouvě, nahradí objednateli vzniklou újmu.
10. V případě porušení povinnosti zhotovitele provést dílo v termínu dle čl. III. odst. 1 této smlouvy, je objednatel oprávněn účtovat zhotoviteli smluvní pokutu ve výši 1000 Kč (jedentisíc korun českých) a to za každý, byť započatý den prodlení s provedením díla.
11. Za prodlení objednatele s úhradou faktury, zaplatí objednatel zhotoviteli úrok z prodlení z fakturované částky včetně DPH dle obecně závazných právních předpisů.
12. Poruší-li zhotovitel svou povinnost obsaženou ve smlouvě, která není zajištěna smluvní pokutou dle tohoto článku smlouvy a toto porušení by mohlo ohrozit nebo vážně negativně ovlivnit řádné dokončení díla, resp. jakoukoli jeho část, provoz díla, nebo činnost objednatele obecně, zaplatí objednateli smluvní pokutu ve výši 5.000 Kč (pěttisíc korun českých) za každý jednotlivý případ porušení takto kvalifikované povinnosti.
13. V případě, že jednou okolností dojde k porušení více článků této smlouvy a/nebo by bylo možné výkladem dospět k závěru, že porušení jedné z povinností stanovených smlouvou, by mělo dojít ke vzniku povinnosti zhotovitele uhradit na výzvu objednatele smluvní pokutu dle dvou nebo více ustanovení smlouvy, je zhotovitel povinen uhradit objednateli smluvní pokutu pouze podle toho ustanovení, které zakládá povinnost uhradit smluvní pokutu vyšší.
14. Ujednáním jakékoliv smluvní pokuty v této smlouvě není dotčeno právo objednatele na náhradu újmy v plné výši, čímž smluvní strany vylučují použití ust. § 2050 občanského zákoníku. Smluvní pokuta je splatná do 30 dnů od jejího vyúčtování porušující smluvní straně, nedohodnou – li se smluvní strany jinak.

IX.

Změny smlouvy, trvání smlouvy

1. Dojde-li při realizaci díla k jakýmkoliv změnám, doplňkům, nebo rozšíření předmětu díla, vyplývajícím z podmínek při provádění díla, z odborných znalostí zhotovitele, je zhotovitel povinen provést soupis těchto změn, doplňků a rozšíření, ocenit jej podle jednotkových cen použitých pro návrh ceny díla, a pokud to není možné, tak podle jím navrhovaných cen a předložit tento soupis objednateli k písemnému odsouhlasení, včetně návrhu případné změny termínu provedení díla. Pokud tak zhotovitel neučiní, má se za to, že práce a dodávky jím realizované byly v předmětu díla a v jeho ceně zahrnuty.
2. Dojde-li při realizaci díla k jakýmkoliv změnám, doplňkům nebo rozšíření předmětu díla na základě požadavku objednatele, je objednatel povinen předat zhotoviteli soupis těchto změn, doplňků a rozšíření, který zhotovitel ocení podle jednotkových cen použitých pro návrh ceny díla, a pokud to není možné, tak podle jím navrhovaných cen a předložit oceněný soupis objednateli k odsouhlasení, včetně návrhu případné změny termínu provedení díla.

3. Závazky z této smlouvy zanikají pouze a jen splněním, nebo písemnou dohodou smluvních stran, nebo doručením oznámení odstoupující smluvní strany o odstoupení od smlouvy, učiněného za podmínek stanovených v této smlouvě, druhé smluvní straně.
4. Smluvní strany jsou oprávněny od této smlouvy odstoupit, a to z důvodů stanovených v této smlouvě nebo zákonem. Odstoupení od smlouvy je platné dnem doručení písemného oznámení o odstoupení druhé smluvní straně, přičemž nedohodnou-li se smluvní strany jinak, závazky vyplývající z této smlouvy se ruší od okamžiku doručení tohoto písemného oznámení o odstoupení. I po ukončení doby trvání této smlouvy jakýmkoli způsobem a z jakéhokoli důvodu i nadále trvají práva a povinnosti smluvních stran z této smlouvy, které z povahy věci mají trvat i po ukončení doby jejího trvání, zejména práva objednatele z vadného plnění či ze záruky ohledně díla, jakož i práva z porušení povinností smluvních stran, včetně práva na náhradu škody či zaplacení smluvní pokuty.
5. Objednatel je dále oprávněn od této smlouvy okamžitě odstoupit, pokud:
 - a. zhotovitel nedodrží termín pro provedení díla uvedený v čl. III. odst. 1 této smlouvy;
 - b. vůči majetku zhotovitele probíhá insolvenční řízení, v němž bylo vydáno rozhodnutí o úpadku, pokud to právní předpisy umožňují;
 - c. insolvenční návrh na společnost zhotovitele byl zamítnut proto, že majetek zhotovitele nepostačuje k úhradě nákladů insolvenčního řízení;
 - d. zhotovitel vstoupí do likvidace.
6. Zhotovitel je dále oprávněn od této smlouvy okamžitě odstoupit, pokud objednatel bude v prodlení s úhradou kterékoliv platby delším jak 30 (třicet) dnů.

X.

Ostatní ujednání

1. Zhotovitel je povinen být pojištěn proti škodám způsobeným jeho činností včetně možných škod způsobených pracovníky zhotovitele, a to ve výši odpovídající možným rizikům ve vztahu k charakteru díla, a to po celou dobu provádění díla.
2. Zhotovitel prohlašuje, že má uzavřenou platnou pojistnou smlouvu pojištění odpovědnosti za škody způsobené jeho činností, při plnění svých povinností vyplývajících z této smlouvy, včetně možných škod způsobených pracovníky zhotovitele; pojištění kryje škody na věcech a na zdraví způsobené provozní činností, nebo způsobené vadným výrobkem. Tuto pojistnou smlouvu je povinen zhotovitel udržovat v platnosti po celou dobu platnosti této smlouvy o dílo. Náklady na pojištění nese zhotovitel a má je zahrnuty ve sjednané ceně díla.
3. Na požádání objednatele je zhotovitel kdykoli povinen do pěti dnů předložit písemné doklady (zejm. pojistnou smlouvu nebo pojistný certifikát) prokazující, že zhotovitel plní povinnost dle tohoto článku smlouvy. Při porušení jakékoliv povinnosti zhotovitele dle tohoto článku smlouvy, sjednávají smluvní strany pokutu 5.000 Kč (pěttisíc korun českých) za každé jednotlivé porušení povinnosti.

XI.

Kontaktní osoby

1. Pro zajištění účinné spolupráce a plnění jednotlivých ustanovení této smlouvy jsou určeny oběma smluvními stranami kontaktní osoby, které budou mít dostatečné kompetence zajistit jejich plnění, následovně:

- 
2. Vyslovně se sjednává, že není-li v této smlouvě uvedeno jinak či nevyplyvá-li to z jiných skutečností nebo dokladů, nejsou výše uvedené kontaktní osoby oprávněné měnit obsah této smlouvy, tj. ani podepisovat případné dodatky k této smlouvě nebo smlouvy s touto smlouvou související.

XII.

Závěrečná ustanovení

1. Tato smlouva nabývá platnosti dnem jejího podpisu oběma smluvními stranami a účinnosti dnem uveřejnění v registru smluv. Na tuto smlouvu se vztahují povinnosti uveřejnění dle zákona č. 340/2015 Sb. o zvláštních podmínkách účinnosti některých smluv, uveřejňování těchto smluv a registru smluv (Zákon o registru smluv). Smluvní strany si ujednávají, že zveřejnění smlouvy zajistí objednatel způsobem a ve lhůtách vyplývajících z tohoto zákona. Ujednání dle tohoto odstavce se vztahuje i na všechny případné dodatky k této smlouvě.
2. V záležitostech touto smlouvou výslovně neupravených se postupuje dle příslušných ustanovení občanského zákoníku.
3. Zhotovitel tímto prohlašuje, že na sebe přebírá nebezpečí změny okolností po uzavření této smlouvy ve smyslu ustanovení §§ 1765 a 1766 občanského zákoníku.
4. Jakékoliv změny této smlouvy je možné provádět pouze písemně formou číslovaného dodatku k této smlouvě v souladu s občanským zákoníkem. Změny v kontaktních údajích lze činit i jednostranným oznámením (písemným nebo v elektronické formě) podepsaným oprávněnou osobou (elektronicky ověřeným podpisem) nebo i prostým emailem prostřednictvím emailových adres kontaktních osob dle čl. XI. odst. 1 této smlouvy.
5. Spory vzniklé při plnění této smlouvy nebo neuspokojené nároky některé smluvní strany budou řešeny jednáním. Nepodaří-li se spornou záležitost nebo nárok takto vyřešit, je kterákoliv ze smluvních stran oprávněna předložit věc k rozhodnutí příslušnému soudu. Smluvní strany se ve smyslu ustanovení § 89a zákona č. 99/1963 Sb., občanský soudní řád, ve znění pozdějších předpisů dohodly, že pro řešení jakýchkoli sporů vznikajících z této smlouvy nebo v souvislosti s ní, bude místně příslušný Okresní soud v Českých Budějovicích, popřípadě Krajský soud v Českých Budějovicích.
6. Pokud některé ujednání této smlouvy bude umožňovat dvojí výklad, bude nejednoznačným, neúčinným či neplatným, zavazují se obě smluvní strany takové ujednání nahradit bez průtahů ujednáním, které bude co nejlépe odpovídat smyslu a účelu smlouvy. Ostatní ujednání této smlouvy tím zůstávají nedotčena.
7. Tato smlouva bude uzavřena v elektronické nebo listinné podobě, v závislosti na možnostech a dohodě smluvních stran.
 - a) V případě uzavření v listinné podobě bude vyhotovena ve dvou stejnopisech, z nichž každý má platnost originálu a každá smluvní strana obdrží po jednom z nich.
 - b) V případě uzavření v elektronické podobě bude uzavřena připojením uznávaných elektronických podpisů obou smluvních stran, přičemž obě smluvní strany obdrží její elektronický originál.

Toto ustanovení se použije obdobně i na případné dodatky smlouvy.

8. Každá ze smluvních stran prohlašuje, že tuto smlouvu uzavírá svobodně a vážně, nikoliv z přinucení nebo omylu, že považuje obsah této smlouvy za určitý a srozumitelný, a že jsou jí známy veškeré skutečnosti, jež jsou pro uzavření této smlouvy rozhodující, na důkaz čehož připojují smluvní strany k této smlouvě své podpisy.
9. Součástí smlouvy je Příloha č. 1 – Nabídka zhotovitele.

V Českých Budějovicích, dne 29. 11. 2022

V Jindřivově Hradci, dne 29. 11. 2022

Za objednatele

Za zhotovitele



plk. Ing. Martin Sviták
ředitel HZS Jihočeského kraje

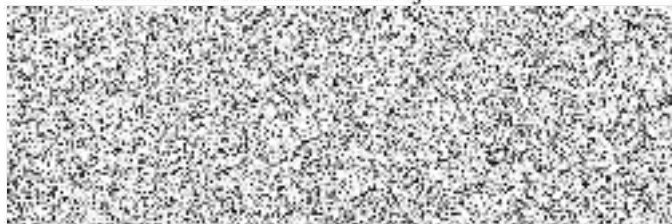

Zdeněk Čejka
jednatel
VANELLUS Lightning s.r.o.



**MADE IN
DĚBOLÍN**



 **VANELLUS**®
Lightning s.r.o.

ČESKÝ VÝROBCE

PRVOTŘÍDNÍCH

OKEN, DVEŘÍ A ZIMNÍCH ZAHRAD

-  **KVALITA**
-  **DOSTUPNOST**
-  **PŘÍZNIVÁ CENA**
-  **SPOLEHLIVOST**
-  **ZODPOVĚDNOST**
-  **LOAJÁLNOST**

„ Na všem co děláme nám záleží... ”



VANELLUS Lightning, s.r.o.

Děbolín 126
Jindřichův Hradec
37701



Bankovní spojení:

ČSOB

č.ú.:

IČ: 28130847 DIČ: CZ28130847

Nabídka: N221241

Objednatel:	Ha sičský záchranný sbor Jihočeského kraje	Požární stanice J.H. Adresa stavby:
IČ:	70882835	
DIČ:		
Zástupce:		
tel.:		
fax:		
e-mail:		
Adresa:	Pražská tř. 2666/52b České Budějovice 37004	Dokončení výroby:
		Termín realizace:
		Výrobní rozměry dodal:
Zpracováno dne:	26.8.2022	Zpracoval:

Vážený zákazníku dovoluji, abychom Vám nabídli nový šesti komorový na budoucnost zaměřený systém KBE 76 MD

- Systém se **třetím** středovým těsněním
- Hodnota prostupu celého okna až **$U_w=0,73W(m2K)$**
- Hodnota zvukové izolace až do **$R_w=48dB$**
- Kování Siegenia **TITAN s bezpečnostními prvky**
- Malá pohledová šířka v kombinaci rám – křídlo **108mm**
- Malá pohledová šířka v kombinaci křídlo štulp **126mm**
- Výztuhy profilů křídla tl. 1,5mm (2 mm) dle statických požadavků
- Okna bez olova, použité stabilizátory na bázi vápníku a zinku Greenline
- Míry u jednotlivých prvků jsou uvedeny v milimetrech
- **Funkce otevírání prvků je znázorněna při pohledu z Interiéru**



Přejeme si, aby Vás naše výrobky zaujaly a věříte, že uděláme maximum k Vaší spokojenosti při realizaci zakázky. S přátelským pozdravem tým Vanellus Lightning s.r.o.

Pozice: 1/: Sestava

Rozměry rámu: 1775,0 x 2420,0 mm

Stavební otvor: 1795,0 x 2470,0 mm

KBE 76 DORAZOVÉ TĚSNĚNÍ

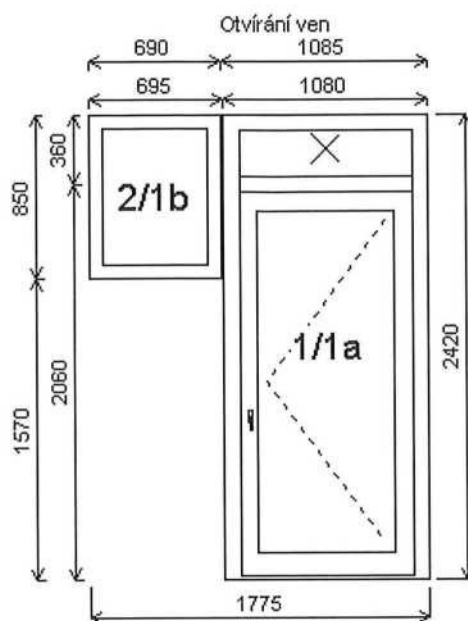

Pozice: 1a 1080,0x2420,0 mm 1 ks ZM76604 Spoj5mm
 Základní cena: Dvojdílné vedlejší vchodové dveře s poutcem 31 200,00 Kč
 Barva (ext/int): Bílá / Bílá
 Sklo: F4-16Sw-P4 2-sklo 24mm Ug=1.1 Sws-V
 čiré
 Rám: Rám 76mm
 Práh: A076
 Sloupek: Sloupek 76mm 5K AD
 Křídlo: Křídlo 76mm VD VEN
 FIX
 Zazdívací lišta: Podkladový profil výška 30 mm
 Klika: Klika-klika bez zakrytí
 žádná

Sleva 46,0% ze základní ceny -14 352,00 Kč

Výška kliky: (FFG) A:1071

Pozice: 1b 690,0x850,0 mm 1 ks
 Základní cena: Jednodílné okno 3 648,00 Kč

Barva (ext/int): Bílá / Bílá
 Sklo: F4-16Sw-P4 2-sklo 24mm Ug=1.1 Sws-V
 čiré
 Rám: Rám 76mm MD
 Křídlo: FIX
 Zazdívací lišta: Podkladový profil výška 30 mm
 Klika: žádná
 Doplnky: Nalepovací lišta s praporek m 20mm bílá, d=1000, hl=0, 1ks 57,00 Kč

Sleva 46,0% ze základní ceny -1 678,00 Kč

Spoje: celkem 89,00 Kč

Množství: 1 Cena za ks: 18 964,00 Kč

Celkem: 18 964,00 Kč

Pozice: 2/: Dvojdílné okno + příslušenství

Rozměry rámu: 1180,0 x 1160,0 mm

Stavební otvor: 1200,0 x 1210,0 mm

KBE 76 STŘEDOVÉ TĚSNĚNÍ

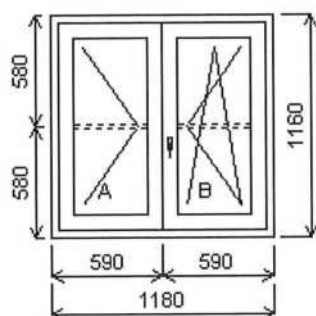

Základní cena:	Dvojdílné okno	14 234,00 Kč
Barva (ext/int):	Bílá / Bílá	
Sklo:	P4-16Sw-F4-16Sw-P4 3-sklo 44mm U=0.6 Sws-V čiré	762,00 Kč
Příčky ve skle:	26mm Bílá	194,00 Kč
Rám:	Rám 76mm MD	
Stulp:	Štulp 76mm MD	
Křídlo:	Křídlo 76mm MD	
Zazdívací lišta:	Podkladový profil výška 30 mm	
Klika:	okenní New York bezpečnostní	
Doplňky:	Lem 40x30 120° s montáží červený, d=podle okna, hl=0, 1ks	184,00 Kč

Výška kliky: Sleva 46,0% ze základní ceny (FFG) B:500 -6 548,00 Kč

Množství: 8

Cena za ks: 8 826,00 Kč

Celkem:**70 608,00 Kč**

Pozice: 3/: Dvojdílné okno + příslušenství

Rozměry rámu: 1470,0 x 1160,0 mm

Stavební otvor: 1490,0 x 1210,0 mm

KBE 76 STŘEDOVÉ TĚSNĚNÍ

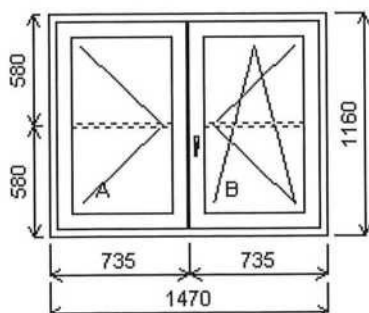

Základní cena:	Dvojdílné okno	15 452,00 Kč
Barva (ext/int):	Bílá / Bílá	
Sklo:	P4-16Sw-F4-16Sw-P4 3-sklo 44mm U=0.6 Sws-V čiré	1 022,00 Kč
Příčky ve skle:	26mm Bílá	262,00 Kč
Rám:	Rám 76mm MD	
Stulp:	Štulp 76mm MD	
Křídlo:	Křídlo 76mm MD	
Zazdívací lišta:	Podkladový profil výška 30 mm	
Klika:	okenní New York bezpečnostní	
Doplňky:	Lem 40x30 120° s montáží červený, d=podle okna, hl=0, 1ks	228,00 Kč

Výška kliky: Sleva 46,0% ze základní ceny (FFG) B:500 -7 108,00 Kč

Množství: 1

Cena za ks: 9 856,00 Kč

Celkem:**9 856,00 Kč**

Cenová rekapitulace

Položek: 3 cena:		164 172,00 Kč
Sleva	46,0%	-75 522,00 Kč

Cena po slevě		88 650,00 Kč
Spojovací profily po slevě 20,0%		71,00 Kč
Začišťovací lišty po slevě 20,0%		46,00 Kč
Lemy po slevě 20,0%		1 360,00 Kč
Meziskelní příčky po slevě 20,0%		1 451,00 Kč
Příplatek za sklo po slevě 20,0%		5 694,00 Kč
Energetický příplatek dvojsklo		3 568,00 Kč
Demontáž okna zdvojená	51,93 m	3 375,00 Kč
Montáž plastových oken	51,93 m	9 607,00 Kč
Stavební zapravení - zdvojená okna	51,93 m	12 983,00 Kč
Materiálový příplatek		3 850,00 Kč

Součet:	130 655,00 Kč
DPH[21%]:	27 437,55 Kč
Celkem:	158 093,00 Kč
Záloha:	158 093,00 Kč

Vážení zákazníci,

děkujeme Vám za projevený zájem o naše služby a výrobky, na jejichž prvotřídní kvalitu klade naše společnost vysoký důraz. Rovněž kvalita našich montážních a zednických prací je u nás v českých podmínkách naprosto výjimečná. Velká část našich pracovníků u nás pracuje již od konce 90.let a jsme stálíci na českém trhu v oblasti otvorových výplní. Začínali jsme vyrábět okna již v r. 1992 jako DRAGON D.F.C. a od r. 2012 prodáváme naše výrobky pod obchodní značkou VANELLUS Lightning s.r.o. , vyráběné v našem výrobním závodě v Děbolíně u Jindřichova Hradce

Připojovací spára

Doporučujeme utěsnění spár dle normy ČSN 730540 – tepelná ochrana budov. Požíváme technologii ILLBRUCK, která zabraňuje ztrátám tepelné energie. Pokud již není součástí ON, rádi Vám navrhne systém řešení montáže dle požadavků na konstrukci ostění a nadpraží.

Doplňky

Veškeré ostatní nabízené doplňky jako např. bezpečnostní kličky oken, ALU parapety tažené, celohliníkové žaluzie nebo samozavírače dodáváme výhradně od renomovaných značkových výrobců.

Výrobky

Naše výrobky jsou vyráběny z vysoce kvalitních plnohodnotných a bezolovnatých profilů řeckého výrobce IBE GREENLINE, člen evropské jedničky Profre r cup. Tuto značku profilů pro Vás zpracováváme již od konce 90.let, tudíž disponujeme stále množstvím náhradních dílů i 20 let po uplynutí záruční doby.

Kování

Naše výrobky jsou osazeny celoobvodovým kováním značky AUBI SI ENIA s minimálně 5-ti jisticími body po obvodu křídla a zabudovanými bezpečnostními prvky již ve standardu. U vchodových dveří je použita bezpečnostní rozvora, jejíž součástí jsou 3 přídržné střelky a 2 bezpečnostní háky. V případě uzamčení dveří jsou dveře zajištěny minimálně na 6-ti bodech. Dále jsou všechny naše dveře opatřeny podélně svařenou výztuhou zabraňující tzv. vrtulové deformaci křídel. Součástí dken je ve standardu vždy m k ovenn lae a spár ové vě r ání.

Řešení

Na základě Vašich požadavků jsme připraveni nabídnout Vám řešení přímo na míru v poměru cena/výkon. Provádíme i zasklení velkoplošných skel speciálním jeřábem, skel bezpečnostních i zvukově izolačních až do útlumu 52 dB! Jako jedini v regionu používáme dekor zlatého dubu s dokonalou imitací dřevěného suku.

Záruka

Na naše výrobky dodávané s montáží se vztahuje záruka v délce 60 měsíců na funkčnost výrobku od data montáže, záruka na stálobarevnost pro fl ů ě í 10 let. Běžné seřízení v případě potřeby během 18 měsíců od předání zdarma. Na ostatní doplňky jako jsou žaluzie, sítě apod. se poskytuje záruka 24 měsíců příp. dle prodloužených záručních podmínek jednotlivých dodavatelů příslušenství. V případě zakoupení našich výrobků bez montáže činí záruka 24 měsíců a sazba DPH činí 21%. Na zednické práce dle platné legislativy poskytujeme záruku v délce 24 měsíců. Naše obchodní a záruční podmínky jsou k nahlédnutí le stažení na stránkách www.vanellus-okna.cz nebo přímo v naší obchodní kanceláři. Veškeré požadavky na servisní úkony přijímáme pouze písemnou formou na e-mailové adrese servis@vanellus.cz nebo poštou na adresu výrobního závodu Děbolín 126, 377 01 Jindřichův Hradec. Po dohodě za příplatek servisujeme okna a dveře i od jiných výrobců.

Všeobecné info

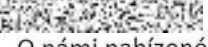
Zákazníkům nabízíme konzultaci ZDARMA na výrobě v Děbolíně nebo přímo na Vaší stavbě, rovněž ZDARMA. V případě potřeby i mimo standardní otvírací dobu. Můžete nás kontaktovat na tel. číslech  nebo .

O námi nabízeném sortimentu se dozvíte mnohem více na www.vanellus-okna.cz, kde je k nahlédnutí i certifikace námi vyráběných otvorových výplní. Rádi vám vše samozřejmě vysvětlíme a předvedeme osobně. Těšíme se na Vaši osobní návštěvu.

Platnost CN a platební podmínky

Platnost cenové nabídky je 7 dní. Všechny pozice jsou zobrazeny z pohledu INTERIÉRu. Dodací podmínky stanovíme po vzájemné dohodě dle individuální dohody. Obvyklé dodací termíny jsou pro oboustranně bílou barvu a běžné standardní dekory 3 až 4 týdny. Nestandardní dekory okolo 5-6 týdnů. Skladová okna a dveře jsou k odběru ihned. U složitějších montážních a zednických prací stanovujeme termíny individuálně dle vzájemné dohody s investorem. Při závazných objednávkách standardně požadujeme zálohu ve výši 70% a doplatek 30% po realizaci, pokud není smluvně určeno jinak. V případě 100% platby předem se poskytuje sleva ve výši 3% z celkové částky bez DPH. Pro stálé zákazníky a obchodní partnery řešíme platební a dodací podmínky na základě vzájemné dohody.

Realizace

Všechny sjednané realizace provádějí naši vlastní zkušení a proškolení zaměstnanci.

O nás

Naší prioritou je absolutní spokojenost zákazníka a dodržení sjednaných termínů! Vyrábíme pro Vás vysoce kvalitní výrobky a poskytujeme montážní služby individuálně přesně dle Vašich potřeb a jsme připraveni udělat maximum pro to, abyste právě Vy byli další z našich mnoha spokojených zákazníků.

Velmi si vážíme Vašeho zájmu o naše výrobky, těšíme se na další vzájemnou spolupráci a osobní jednání při realizaci Vaší zakázky.

S přátelským pozdravem, tým společnos VANELLUS li ght ni g s.r.o.

PS: Na všem co děláme, nám velmi záleží – přesvědčte se o tom sami 

Datum:

Podpis obchodníka:

Datum:

Podpis objednatele: