



LOM/2017/LTP-3485

NÁJEMNÍ SMLOUVA

č. 58/LTP/2017

uzavřená podle § 2201 a násl. zákona č. 89/2012 Sb., občanský zákoník

Článek 1. Smluvní strany

Pronajímatel:

LOM PRAHA s. p.
se sídlem Tiskařská 270/8, 108 00 Praha 10, Malešice
IČ: 00000515
DIČ: CZ00000515
zapsaný v obchodním rejstříku vedeném Městským soudem v Praze
v oddíle ALX, vložce 283
zastoupený [redacted], ředitelem státního podniku
bankovní spojení: [redacted]
číslo účtu: [redacted]
zástupce pronajímatele oprávněný jednat ve věcech
smluvních [redacted] – Ředitel letiště Přerov, tel. [redacted]
zástupce pronajímatele oprávněný jednat ve věcech
finančních [redacted] – finanční ředitel, tel. [redacted]

(dále jen „pronajímatel“)

Nájemce:

ČESKÁ REPUBLIKA – GENERÁLNÍ ŘEDITELSTVÍ CEL
se sídlem Budějovická 1387/7, 140 96 Praha 4, Michle
IČ: 712 14 011,
DIČ: CZ71214011
za kterou jedná [redacted], generální ředitel Generálního
ředitelství cel
bankovní spojení: [redacted]
číslo účtu [redacted]

(dále jen „nájemce“)

Článek 2. Předmět a účel nájmu

- 2.1. Pronajímatel vykonává na základě zákona č. 77/1997 Sb., o státním podniku, právo hospodařit s majetkem státu včetně:
- pozemku parc.č. 990/120 zastavěná plocha a nádvoří, o výměře 622 m², jehož součástí je stavba technického vybavení č.p. 424 (číslo stavby podle podružné evidence pronajímatele – budova č. 17) v k.ú. Bochoř, nacházejícího se v areálu pronajímatele LOM PRAHA s. p., Na letišti 406/147, PSČ 750 02, Bochoř.
 - pozemku parc.č. 990/113 zastavěná plocha a nádvoří, o výměře 65 m², jehož součástí je stavba technického vybavení č.p. 422 (číslo stavby podle podružné evidence pronajímatele – budova č. 22) v k.ú. Bochoř, nacházejícího se v areálu pronajímatele LOM PRAHA s. p., Na letišti 406/147, PSČ 750 02, Bochoř.
 - pozemku parc.č. 990/110 zastavěná plocha a nádvoří, o výměře 955 m², jehož součástí je garáž bez č.p. (číslo stavby podle podružné evidence pronajímatele – budova č. 26/2) v k.ú. Bochoř, nacházejícího se v areálu pronajímatele LOM PRAHA s. p., Na letišti 406/147, PSČ 750 02, Bochoř.
 - pozemku parc.č. 990/111 zastavěná plocha a nádvoří, o výměře 953 m², jehož součástí je garáž bez č.p. (číslo stavby podle podružné evidence pronajímatele – budova č. 26/1) v k.ú. Bochoř, nacházejícího se v areálu pronajímatele LOM PRAHA s. p., Na letišti 406/147, PSČ 750 02, Bochoř.
 - pozemku parc.č. 990/151 zastavěná plocha a nádvoří, o výměře 1.704 m², jehož součástí je stavba technického vybavení č.p. 416 (číslo stavby podle podružné evidence pronajímatele – budova č. 106) v k.ú. Bochoř, nacházejícího se v areálu pronajímatele LOM PRAHA s. p., Na letišti 406/147, PSČ 750 02, Bochoř.
 - pozemku parc.č. 990/1 manipulační plocha/ ostatní plocha o výměře 83.301 m² v k.ú. Bochoř nacházejícího se v areálu pronajímatele LOM PRAHA s. p., Na letišti 406/147, Bochoř, 750 02,

Předmětné pozemky a stavby jsou evidovány v katastru nemovitostí na listu vlastnictví č. 1053 pro k.ú. Bochoř, vedeném Katastrálním úřadem pro Olomoucký kraj, Katastrálním pracovištěm Přerov.

Právo hospodařit k těmto pozemkům, jehož součástí jsou budovy č.p. 424 (dle podružné evidence č. 17), č.p. 422 (dle podružné evidence č. 22), č.p. 416 (dle podružné evidence č. 106) a bez č.p. (dle podružné evidence č. 26/1 a 26/2), pronajímatel nabyl na základě smlouvy o převodu majetku státu z příslušnosti hospodařit do práva hospodařit ev. č. 13/29/3/7/3978 ze dne 16. 12. 2013, uzavřené mezi Českou republikou – Ministerstvem obrany jako předávajícím a LOM PRAHA s.p., jako přejímajícím. Na základě zákona o státním podniku je pronajímatel oprávněn s výše uvedenou nemovitostí nakládat, a tedy ji i pronajímat.

2.2. Předmětem této smlouvy je pronájem prostorů sloužících k zabezpečení úkolů celní správy v bezpečnosti ČR, v budově č.p. 424 na pozemku parc. č. 990/120 v k.ú. Bochoř, o úhrnné výměře 185,30 m², v budově č.p. 422 na pozemku parc. č. 990/113 v k.ú. Bochoř, o úhrnné výměře 103,50 m², v budově bez č.p. (dle podružné evidence SO 26/2) na pozemku parc. č. 990/110 v k.ú. Bochoř, o úhrnné výměře 840,00 m², v budově bez č.p. (dle podružné evidence SO 26/1) na pozemku parc. č. 990/111 v k.ú. Bochoř, o úhrnné výměře 888,00 m² a v budově č.p. 416 na pozemku parc. č. 990/151 v k.ú. Bochoř, o úhrnné výměře 789,80 m² a částí pozemku par. č. 990/1 o výměře 330,00 m² (dále jen „předmět nájmu“). Pronajímatel přenechává tyto prostory do užívání nájemci za podmínek dále uvedených.

Pronajímané prostory jsou vyznačeny v půdorysném schematickém plánu budovy č. p. 424 (dle podružné evidence SO č. 17), který je přílohou č. 1a) této smlouvy, budovy č.p. 422 (dle podružné evidence SO č. 22), který je přílohou č. 1b) této smlouvy, budovy bez č.p. (dle podružné evidence SO č. 26/2), který je přílohou č. 1c) této smlouvy, budovy bez č.p. (dle podružné evidence SO č. 26/1), který je přílohou č. 1d) , budovy č.p. 416 (dle podružné evidence č. 106), který je přílohou č. 1e) této smlouvy a částí pozemku par. č.990/1, který je přílohou č. 1f) této smlouvy.

- 2.3. Nájemce je oprávněn pronajaté prostory užívat pouze pro činnosti související se zabezpečením výkonu státní správy v oblasti celnictví (činnost je dále nazývána „povolené užívání“). Tuto činnost bude nájemce u pronajímatele provozovat pouze v těchto prostorech, a to na své vlastní náklady a nebezpečí.
- 2.4. Nájemce prohlašuje a zavazuje se, že ke dni zahájení činnosti uvedené v bodě 2.3 v pronajímaném prostoru, bude mít platná všechna nezbytná oprávnění, povolení a jiné doklady nezbytné k činnosti, která bude v těchto smlouvou pronajatých prostorech provozovat.
- 2.5. Smluvní strany prohlašují, že je jim znám současný stavební a technický stav pronajímaných prostor a nájemce je v tomto stavu přijímá do nájmu.

Článek 3. Doba nájmu

- 3.1. Tato smlouva se sjednává **na dobu určitou ode dne nabytí platnosti této smlouvy do 31. prosince 2026.**
- 3.2. Smluvní strany jsou před uplynutím ujednané doby, kdykoliv oprávněny svoje závazky z této smlouvy ukončit výpovědí, a to i bez udání důvodů. Smlouva v takovém případě zaniká uplynutím výpovědní doby. Výpovědní doba činí **tři měsíce** a její běh počíná od prvního dne měsíce následujícího po doručení výpovědi druhé smluvní straně.
- 3.3. Smlouva před uplynutím ujednané doby může být rovněž ukončena písemnou dohodou smluvních stran.

Článek 4.

Práva a povinnosti smluvních stran

- 4.1. Nájemce není oprávněn přenechat pronajaté prostory nebo jejich část do podnájmu ani užívání jiné osobě bez předchozího písemného souhlasu pronajímatele.
- 4.2. Nájemce není oprávněn měnit účel užívání pronajatých prostor dle odst. 2.3 bez předchozího písemného souhlasu pronajímatele.
- 4.3. Pronajímatel je povinen na své náklady udržovat pronajaté prostory ve stavu způsobilém ke smluvenému účelu nájmu, zabezpečovat řádné plnění služeb, jejichž poskytování je s užíváním prostoru spojeno a umožnit nájemci plný a nerušený výkon práv spojených s nájmem.
- 4.4. Nájemce se zavazuje provádět drobné opravy a údržbu pronajatých prostor v intencích § 2207, odst. 1 občanského zákoníku. Těmito opravami je míněno odstraňování malých závad vzniklých provozním užíváním pronajatých prostor nájemcem, nevyžadujících zásah odborného technického pracovníka.
- 4.5. Nájemce je povinen bez zbytečného odkladu pronajímateli oznámit písemně potřebu oprav pronajatých prostor a umožnit jejich provedení, a to včetně jiných nezbytných oprav, jejichž potřeba byla zjištěna jinou osobou, jinak odpovídá za vzniklou škodu a pronajímatel má právo na její náhradu nájemcem. Provádění oprav v pronajatých prostorech sjedná pronajímatel s nájemcem předem tak, aby oprava trvala jen nezbytně nutnou dobu a co nejméně omezila činnost nájemce a jeho užívání pronajatých prostor.
Nesplní-li nájemce svou písemnou oznamovací povinnost, je pronajímatel oprávněn odmítnout jeho nároky vzniklé z toho, že neměl možnost řádně plně podle smlouvy užívat pronajaté prostory pro jejich vady vyžadující opravy. Toto nebude pronajímatelem uplatněno, jestliže nájemce nemohl v rámci řádného užívání potřebu opravy zjistit.
- 4.6. V případě havárií či poruch v pronajatých prostorech nebo ve zbývající části areálu pronajímatele, pokud mají vliv na užívání pronajatých prostor, se o nich budou pronajímatel a nájemce neprodleně vzájemně informovat, a to vždy bez prodlení, nevyklučuje-li to povaha věci. To platí i o haváriích a poruchách jen hrozících.
- 4.7. Nájemce není oprávněn provádět stavební úpravy nebo jiné podstatné změny pronajatých prostor bez předchozího písemného souhlasu pronajímatele.
Úhradu nákladů s tím spojených může nájemce požadovat jen v případě, že se k tomu pronajímatel zavázal. Pokud se smluvní strany nedohodnou v jednotlivých případech jinak, je nájemce oprávněn požadovat úhradu nákladů až po skončení nájmu, a to ve výši snížené o míru znehodnocení změn a úprav, k němuž v mezidobí došlo v důsledku užívání.
- 4.8. V případě ukončení nájmu je nájemce povinen vrátit prostory ve stavu, v jakém je převzal, s přihlédnutím k obvyklému opotřebení, pokud nedošlo ke stavebním či jiným úpravám pronajatých prostor se souhlasem pronajímatele. Provedl-li nájemce po dobu

nájmu v prostorech změny bez souhlasu pronajímatele, je povinen je na své náklady odstranit, nebude-li dohodnuto jinak.

- 4.9. Pronajímatel je oprávněn kontrolovat plnění povinností nájemce sjednaných touto smlouvou. Za tímto účelem je nájemce povinen umožnit pronajímateli přístup do pronajatých prostor. Termín prohlídky stanoví pronajímatel vždy na vhodnou denní dobu a nájemci jej v dostatečném předstihu oznámí, nejpozději však pět pracovních dnů před termínem prohlídky. Prohlídku provede pronajímatel přiměřeným způsobem, ohleduplně, za přítomnosti nájemce nebo jím zmocněné osoby a za respektování soukromí nájemce. Pokud nájemce bez závažného důvodu odmítá prohlídku umožnit, jde o porušení povinností nájemce.
- 4.10. Pokud nájemce pronajaté prostory neužívá a dojde tím ke zhoršení jejich stavu, jde o porušení povinností nájemce a pronajímatel má právo na náhradu vzniklé škody nájemcem.
- 4.11. Nájemce a jeho pracovníci jsou povinni dodržovat podnikové organizační směrnice pronajímatele, týkající se režimu ochrany osob a majetku, vstupu do areálu letiště Přerov a havarijních situací, které byly při podpisu smlouvy předány nájemci.

Pronajímatel se zavazuje na základě nájemcem poskytnutých identifikačních údajů dle písemného seznamu osob a vozidel nájemce [u osob: jména, příjmení, čísla občanského průkazu či pasu, data narození; u motorových vozidel: tovární značky, registrační značky (SPZ), druhu vozidla] vystavit a vydat nájemci povolení ke vstupu jeho osob a povolení k vjezdu jeho motorových vozidel do areálu pronajímatele na letišti Přerov k prokázání oprávněnosti jeho přístupu k pronajatým prostorům. Nájemce se zavazuje o aktuálních změnách v poskytnutých údajích svých oprávněných osob a motorových vozidel a o svých osobách vyrozumívaných v případě krizových situací, bez prodlení informovat bezpečnostního ředitele LOM PRAHA s. p. cestou osoby oprávněné jednat za letiště Přerov ve věcech technických. Neplnění tohoto závazku se považuje za hrubé porušení nájemní smlouvy.

Pronajímatel se zavazuje povolit k pronajatým prostorům nájemce vstup osob a vjezd motorových vozidel dodavatelů, zákazníků a návštěv nájemce v souladu s pravidly vstupu na letiště Přerov, uvedenými ve Směrnici pro ostrahu areálu letiště Přerov, která bude nájemci předána při podpisu této smlouvy. Neplnění tohoto závazku je hrubým porušením této smlouvy.

- 4.12. Nájemce se zavazuje dodržovat obecně závazné předpisy o ochraně zdraví a bezpečnosti při práci, požární ochraně, včetně interních bezpečnostních a požárních předpisů pronajímatele. Dále se zavazuje neprovádět v pronajatých prostorách neohlášenou manipulaci a činnosti s hořlavými, výbušnými a toxickými látkami, které by mohly ohrožovat nebo být zdrojem nebezpečí pro objekt, pracovníky pronajímatele nebo jiné osoby v objektu nebo jeho okolí a zajišťovat si samostatně vlastní požární prevenci související s jeho činností v pronajatém prostoru.

- 4.13. Nájemce se zavazuje dodržovat při své činnosti obecně závazné právní předpisy v oblasti ochrany životního prostředí, samostatně sledovat, vykazovat a v plném rozsahu odpovídat za své jednání dle následujících právních předpisů:
- Zákon č. 17/1992 Sb., o životním prostředí, zákon č. 254/2001 Sb., o vodách a o změně některých zákonů (vodní zákon), zákon č. 274/2001 Sb., o vodovodech a kanalizacích pro veřejnou potřebu, zákon č. 201/2012 Sb., o ochraně ovzduší, zákon č. 185/2001 Sb., o odpadech, zákon č. 59/2006 Sb., o prevenci závažných havárií způsobených vybranými nebezpečnými chemickými látkami nebo chemickými přípravky, zákon č. 350/2011 Sb., o chemických látkách a chemických přípravcích, zákon č. 76/2002 Sb., o integrované prevenci a omezování znečištění, o integrovaném registru znečišťování, zákon č. 477/2001 Sb., o obalech ve znění jejich změn a doplňků a předpisů souvisejících a povinností z nich vyplývajících.
- 4.14. Nájemce se zavazuje, že:
- bude vést odděleně veškeré své odpadové hospodářství, zvláště třídění odpadů a evidenci odpadů, včetně vlastních smluvních vztahů s odběrateli odpadů,
 - svou činností nebude znečišťovat škodlivinami půdu, horninové podloží, vody, ovzduší ani další složky životního prostředí,
 - bude v pronajatých prostorech vykonávat činnosti podléhající zařazení do skupin „A“ a „B“ dle zákona č. 59/2006 Sb., za podmínek stanovených zákonem a ČSN,
 - svou činností ve smyslu zákona č. 76/2002 Sb. neomezí činnost pronajímatele,
 - bude vést odděleně vlastní agendu o nakládání s chemickými látkami, o znečišťování ovzduší a o vodách,
- 4.15. Bude-li jeho činností vznikat odpadní voda znečištěná závadnými látkami, doloží 4x ročně pronajímateli laboratorním rozbořem její kvalitu v rozsahu platného „kanalizačního řádu“.
- 4.16. Pronajímatel je za přítomnosti nájemce oprávněn v souladu s bodem 4.9 této smlouvy vstupovat do pronajatých prostor za účelem kontroly dodržování výše uvedených ustanovení odst. 4.12 až odst. 4.14. a v případě zjištění nedostatků je oprávněn uložit nájemci omezující a nápravná opatření k jejich odstranění.
- 4.17. V případě porušení výše uvedených ustanovení odst. 4.12 až odst. 4.14. této smlouvy se nájemce zavazuje uhradit náklady na odstranění následků vzniklých škod, na dočištění odpadních vod, na sanaci a na odstranění příčin vzniklých škod. Dále je nájemce povinen uhradit pronajímateli náhradu škody ve výši pokut a sankcí uložených kontrolními orgány státní či veřejné správy pronajímateli a případnou další škodu vzniklou pronajímateli omezením nebo zastavením výrobní činnosti apod., v souvislosti s jeho vynuceně přijatými opatřeními vyvolanými činností nájemce.
- 4.18. Smluvní strany se zavazují, že si ve styku s orgány státní správy a samosprávy poskytnou vzájemnou součinnost, včetně informovanosti druhé ze stran. Pokud užívání

pronajatých prostor nájemcem včetně jednotlivých dílčích činností vyžaduje souhlas, potvrzení, povolení, vyjádření apod. orgánů státní správy a samosprávy, opatří si je nájemce samostatně na své náklady a nebezpečí.

- 4.19. Nájemce je oprávněn označit vstup do pronajatých prostor svým označením. Strany se dohodly, že nájemce může po dohodě s oprávněným zástupcem pronajímatele umístit své označení, případně logo a související nápisy a vyobrazení přiměřené smluvenému užívání pronajatých prostor na budově pronajímatele, v níž se pronajaté prostory nachází.

Článek 5.

Nájemné a cena služeb

- 5.1. Smluvními stranami dohodnutá výše nájemného předmětu nájmu dle odst. 2.2 této smlouvy činí **130.740,50 Kč** (slovy: **jednostotřicetitisícdečmdsetčtyřicet 50/100 korun českých**) bez DPH za každé čtvrtletí.

Dle ustanovení § 56a, zákona č. 235/2004 Sb., o dani z přidané hodnoty, ve znění pozdějších předpisů, nebude pronajímatelem k nájemnému účtována DPH.

- 5.2. V ceně nájemného dle odst. 5.1 není zahrnuta úhrada služeb poskytovaných pronajímatelem v souvislosti s užíváním pronajatých prostor. Cena těchto služeb spojených s užíváním předmětu nájmu dle odst. 2.2 byla stanovena dohodou smluvních stran za čtvrtletí ve výši:

- a) za dodávky elektrické energie do budovy č.p. 416, č.p. 422, č.p. 424, bez č.p. (dle podružné evidence SO č. 26/1 a SO č. 26/2) platba: **dle skutečné spotřeby** odečtené z instalovaného podružného elektroměru. Počáteční stav bude zapsán v zápise o převzetí budov a stvrzen oboustranně podpisy zástupců jednat ve věcech smluvních,
- b) za dodávky plynu pro ohřev teplé vody a topení do budovy č.p. 416 platba: **dle skutečné spotřeby** odečtené z instalovaného podružného plynoměru v cenových sazbách účtovaných pronajímateli prvododavatelem plynu. U budovy č.p. 424 spotřeba dle propočtu poměrné části otopné plochy. Propočet bude součástí faktury. Počáteční stav bude zapsán v zápise o převzetí budov a stvrzen oboustranně podpisy zástupců jednat ve věcech smluvních,
- c) za vodné/stočné do budovy č.p. 416 a č.p. 424 platba: **dle skutečné spotřeby** odečtené z instalovaného podružného vodoměru v cenových sazbách účtovaných pronajímateli prvododavatelem vody. Počáteční stav bude zapsán v zápise o převzetí budov a stvrzen oboustranně podpisy zástupců jednat ve věcech smluvních,
- d) za doplňkové služby spojené s provozem, opravami a údržbou zařízení a rozvodů pronajímatele pro zajištění dodávek nájemci platba: **2.105,- Kč/měsíc** (bez DPH).
- e) za pronájem movitého majetku – viz příloha č.4 platba: **530,- Kč/ měsíc** (bez DPH).

- f) Používání stojánky východ/ západ, dráhy Foxtrot a budovy č.p. 414 platba: 45,- Kč/hod. (bez DPH).
- g) Za odvod dešťové vody (stočné) budov bez č.p. (podle podružné evidence SO 26/1 a 26/2): výpočtem podle §31 vyhlášky MZ č.428/2001 Sb., příloha č.16. U budovy č.p. 424, 422 a 416 výpočtem poměru zastavěné plochy s celkovou podlahovou plochou a násobkem výsledného poměru s úhrnnou plochou, která je v nájmu. Množství srážkových vod odváděných do kanalizace bez měření se vypočte podle vzorce uvedeno níže. Pro účely výpočtu stočného se množství odvedených srážkových vod vypočítá samostatně pro každý pozemek a stavbu, ze které jsou tyto vody odvedeny přípojkou nebo přes volný výtok do dešťové uliční vpusti a následně do kanalizace.

ODTOKOVÉ SOUČINITELE

součinitel odtoku

- | | |
|--|------|
| a) Zastavěné plochy a těžce propustné zpevněné ploch (A) | 0,9 |
| b) Lehce propustné zpevněné plochy (B) | 0,4 |
| c) Plochy kryté vegetací (C) | 0,05 |

Výpočet množství odváděných srážkových vod do kanalizace

Druh plochy	Plocha v m ²	Odtokový součinitel	Redukovaná plocha m ²
A	2938,05	0,90	2644,245
B	330,00	0,40	132,00
C	0,00	0,05	0,00
Součet redukováných ploch			2776,245
Dlouhodobý srážkový normál 582,9 mm/rok, tj. 0,583 m/rok			
Roční množství odváděných srážkových vod Qm ³ = součet redukováných ploch v m ² krát dlouhodobý srážkový normál v m/rok			
Množství srážkových vod v m ³ /rok			1618,5508

Cena se stanovuje dle ceníku dodavatele pitné vody a odvodu odpadních vod uveřejněných na stránkách společnosti Vodovody a kanalizace Přerov a.s.

K těmto cenám služeb poskytovaných v souvislosti s užíváním prostoru bude vždy pronajímatelem účtována DPH dle platných právních předpisů.

- 5.3. V případě, že z důvodu, který nájemce nezavinil, bude moci nájemce pronajaté prostory užívat jen omezeně, se smluvní strany zavazují na základě písemné žádosti nájemce jednat o přiměřené slevě z nájemného a z cen služeb stanovených dohodou ve formě pevných měsíčních plateb za období, v němž bylo užívání pronajatého prostoru omezeno, nebo byly zhoršeny podmínky jeho užívání.

- 5.4. Smluvní strany se dohodly na úhradě nájemného a poskytovaných služeb v čtvrtletních splátkách tak, že nájemné dle čl. 5.1 a platby za poskytované služby dle čl. 5.2 písm. a) – g) budou hrazeny nájemcem zpětně za uplynulé kalendářní čtvrtletí vždy do 20. dne následujícího kalendářního měsíce, a to na základě pronajímatelem vystavené faktury - daňového dokladu. Nájemné včetně poskytnutých služeb bude nájemcem vždy hrazeno na účet pronajímatele u České spořitelny a.s., pobočka Praha 1, číslo účtu: 994404-0141472001/0800 nebo hotovostní platbou na pokladně pronajímatele LOM PRAHA s. p. letiště Přerov.
- 5.5. Smluvní strany se dohodly, že v případě zvýšení meziroční míry inflace o 2% a více, nebo o 3,5% v průběhu posledních dvou let, dojde po 1. lednu následujícího roku ke zvýšení nájemného o roční míru inflace, a to od následujícího měsíce po jejím vyhlášení Českým statistickým úřadem za předchozí kalendářní rok.
- 5.6. Ceny jednotlivých poskytovaných služeb dle odst. 5.2 je pronajímatel oprávněn jednostranně upravit podle změny (zvýšení či snížení) jeho vstupních nákladů na tyto služby či podle meziroční míry inflace v České republice zjištěné Českým statistickým úřadem.
- 5.7. Pokud nájemce neuhradí nájemné nebo cenu služeb poskytovaných v souvislosti s užíváním prostor ve stanoveném termínu splatnosti a sjednané výši, zavazuje se uhradit úrok z prodlení za každý i započatý den prodlení ve výši stanovené nařízením vlády č. 351/2013 Sb., kterým se určuje výše úroků z prodlení, popř. jiným právním předpisem, který toto nařízení vlády nahradí.
- 5.8. Bude-li nájemce po dobu delší než jeden měsíc v prodlení s placením nájemného (dle odst. 5. 1.) nebo služeb spojených s užíváním pronajatých prostor (dle odst. 5. 2.) jde o skutečnost, která je hrubým porušením smlouvy a pronajímatel má právo nájem vypovědět v tříměsíční výpovědní době.
- 5.9. V případě, že nájem bude ukončen v průběhu kalendářního měsíce, uhradí nájemce pronajímateli poměrnou část nájemného (odst. 5.1) a plateb za služby (odst. 5.2) podle počtu započatých kalendářních dnů od začátku měsíce, po které pronajaté prostory užíval.
- 5.10. Nájemce se zavazuje uhradit pronajímateli smluvní pokutu ve výši 1.500,- Kč za každý započatý den prodlení s vyklizením pronajatých nebytových prostor po ukončení nájmu, není-li důvod nemožnosti vyklizení těchto prostor na straně pronajímatele.

Článek 6. Další společná ujednání

- 6.1. Smluvní strany učiní opatření k tomu, aby na pronajatých prostorech ani jinde v areálu pronajímatele a na majetku nájemce nevznikla škoda. Každá ze smluvních stran odpovídá druhé ze stran za škodu způsobenou porušením smluvních nebo zákonných

povinností, pokud se neprokáže, že škoda byla způsobena neodvratitelnou událostí, nemající původ v provozu nebo vlastním jednáním poškozeného.

- 6.2. Každá ze stran je povinna neprodleně uhradit druhé smluvní straně vzniklou škodu způsobenou porušením povinností uložených zákonem nebo touto smlouvou.
- 6.3. Smluvní strany se dohodly, že nájemce je oprávněn si pronajaté prostory pojistit uzavřením příslušné pojistné smlouvy.

Článek 7. Závěrečná ustanovení

- 7.1. Tato smlouva nabývá platnosti dnem jejího podpisu oprávněnými zástupci obou smluvních stran a účinnosti dnem **1.5.2017**.
- 7.2. V souladu se zákonem č. 340/2015 Sb., o registru smluv, ve znění pozdějších předpisů, se smluvní strany dohodly, že pronajímatel zašle tuto smlouvu správci registru smluv k uveřejnění ve lhůtě, stanovené tímto zákonem. Osobní údaje stran před odesláním budou anonymizovány v souladu se zákonem č. 101/2000 Sb., o ochraně osobních údajů a o změně některých zákonů, ve znění pozdějších předpisů.
- 7.3. Smlouva může být měněna nebo doplňována pouze písemným ujednáním obou smluvních stran, které bude výslovně označeno jako dodatek k této smlouvě. Každý dodatek se stane součástí smlouvy dnem jeho podpisu oběma smluvními stranami. Smluvní strany tímto dle § 564 obč. z. vylučují možnost změnit obsah této smlouvy jinou než písemnou formou.
- 7.4. Věci touto smlouvou neupravené, se řídí příslušnými ustanoveními obecně závazných právních předpisů platných v ČR, zejména zákonem č. 89/2012 Sb., občanský zákoník.
- 7.5. Smlouva se vyhotovuje ve třech vyhotoveních, přičemž všechny tři výtisky mají platnost originálu. Pronajímatel obdrží dvě vyhotovení této smlouvy, nájemce obdrží jedno vyhotovení této smlouvy.
- 7.6. Obě strany prohlašují, že je jim obsah smlouvy znám, že jsou k jejímu uzavření oprávněny a že ji uzavírají ze své svobodné vůle. Na důkaz plného a bezvýhradného souhlasu obou smluvních stran s obsahem smlouvy byla smlouva podepsána.
- 7.7. Smluvní strany se dohodly, že účinností této smlouvy pozbývá platnost smlouva č. 18/LTP/2014 včetně dodatků.
- 7.8. Smluvní strany si výslovně ujednaly, že tuto smlouvu, tj ani práva nebo povinnosti z vyplývající, nelze postoupit na řad. Žádná ze smluvních stran není oprávněna vtělit jakékoliv právo plynoucí jí ze smlouvy nebo z jejího porušení do podoby cenného papíru.

Přílohy smlouvy:

- Příloha č. 1a) – schematický půdorysný plán budovy č. p. 424 (dle podružné evidence 17), s vyznačením prostoru pronajatého nájemci (1 list)
- Příloha č. 1b) – schematický půdorysný plán budovy č. p. 422 (dle podružné evidence 22), s vyznačením prostoru pronajatého nájemci (1 list)
- Příloha č. 1c) – schematický půdorysný plán budovy bez č. p. (dle podružné evidence 26/2), s vyznačením prostoru pronajatého nájemci (1 list)
- Příloha č. 1d) – schematický půdorysný plán budovy bez č. p. (dle podružné evidence 26/1), s vyznačením prostoru pronajatého nájemci (1 list)
- Příloha č. 1e) – schematický půdorysný plán budovy č. p. 416 (dle podružné evidence 106), s vyznačením prostoru pronajatého nájemci (1 list)
- Příloha č. 1f) – schematický půdorysný plán části pozemku par. č.990/1s vyznačením prostoru pronajatého nájemci (1 list)
- Příloha č. 2) – výpočet nájemného (1 list)
- Příloha č. 3) – dlouhodobý srážkový normál pro výpočet odvodu dešťové vody (1 list)
- Příloha č. 4) – seznam movitého majetku (1 list)
- Příloha č. 5) – plná moc

V Praze dne: 15.05.2017

[Redacted signature area]

.....
ČR – Generální ředitelství cel

[Redacted name]

generální ředitel

[Redacted name]

V Přerově dne:

19.04.2017

[Redacted signature area]

.....
LOM PRAHA s. p.

[Redacted name]

ředitel letiště Přerov

na základě plné moci

[Redacted name]

PŮDORYS PŘÍZEMÍ OBJ. č. 17

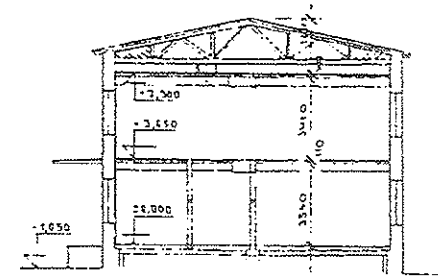
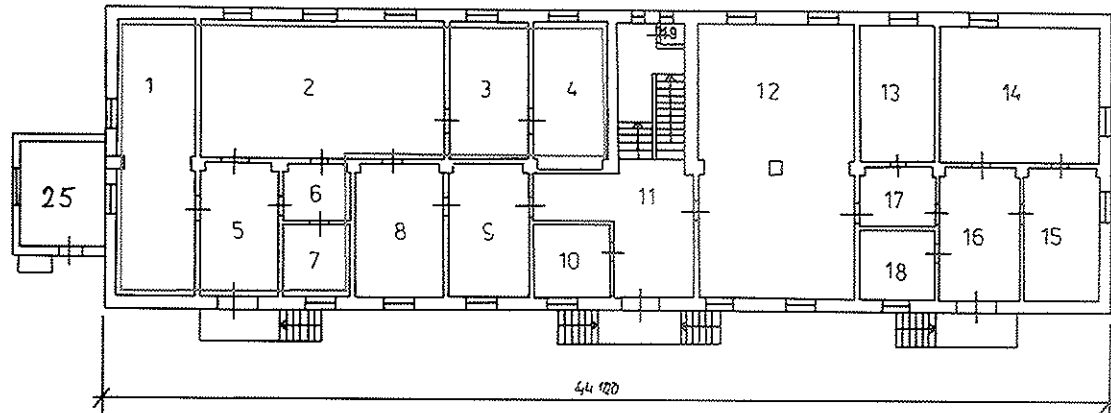

LEGENDA

1	41,90 m ²	SKLAD
2	63,90 m ²	SKLAD
3	20,40 m ²	SKLAD
4	20,50 m ²	SKLAD
5	20,00 m ²	CHODBA
6	7,20 m ²	CHODBA
7	11,40 m ²	SKLAD



manipulační prostory



PŮDORYS PŘÍZEMÍ OBJ. č. 22

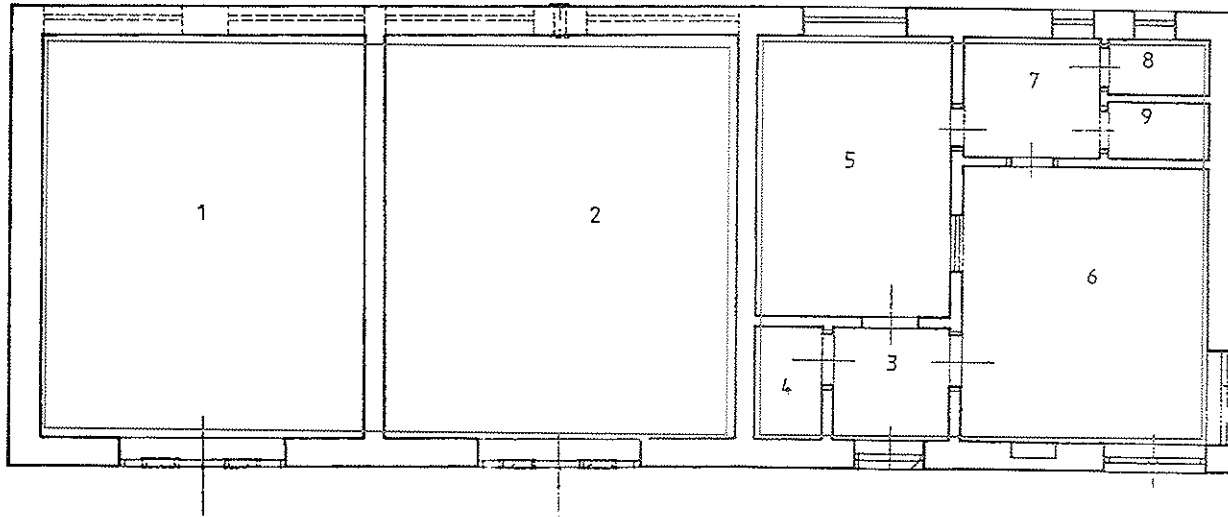

LEGENDA

1	33,55 m ²	SKLAD
2	30,75 m ²	SKLAD
3	3,05 m ²	CHODBA
4	0,75 m ²	ŠATNA
5	12,75 m ²	KANCELÁŘ
6	16,30 m ²	KANCELÁŘ
7	3,75 m ²	UMÝVÁRNA
8	1,30 m ²	WC
9	1,30 m ²	KOUPELNA
	103,50 m ²	

PŘEROV

OBJEKT ČÍSLO : 22 SKLAD APHM

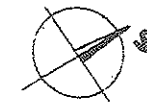
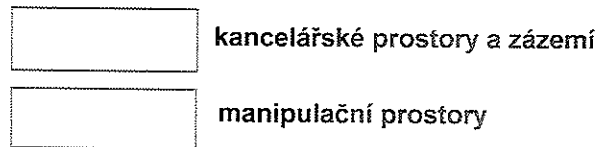

PŮDORYS PŘÍZEMÍ OBJ. Č. 26/2

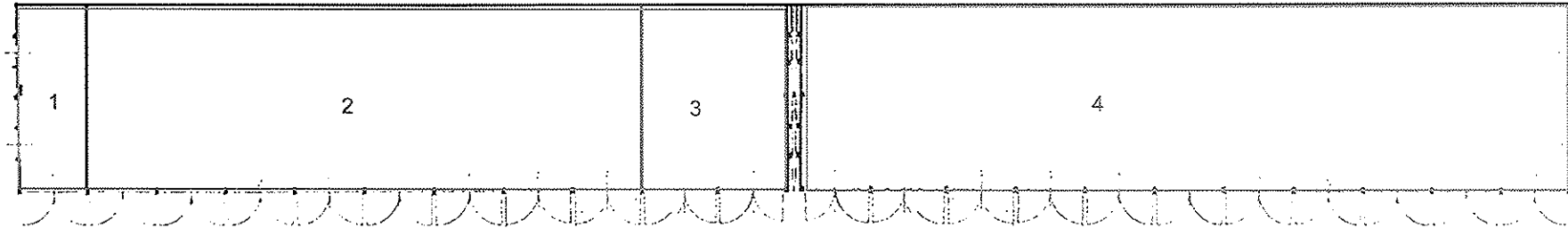

manipulační prostory

LEGENDA

1	40,00 m ²	GARÁŽE
2	320,00 m ²	GARÁŽE
3	80,00	GARÁŽE
4	440,00 m ²	GARÁŽE
	680,00	

PŘEROV –

OBJEKT ČÍSLO: 26/2 GARÁŽE

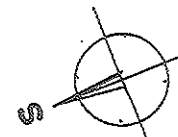

PŮDORYS PŘÍZEMÍ OBJ. Č. 26/1

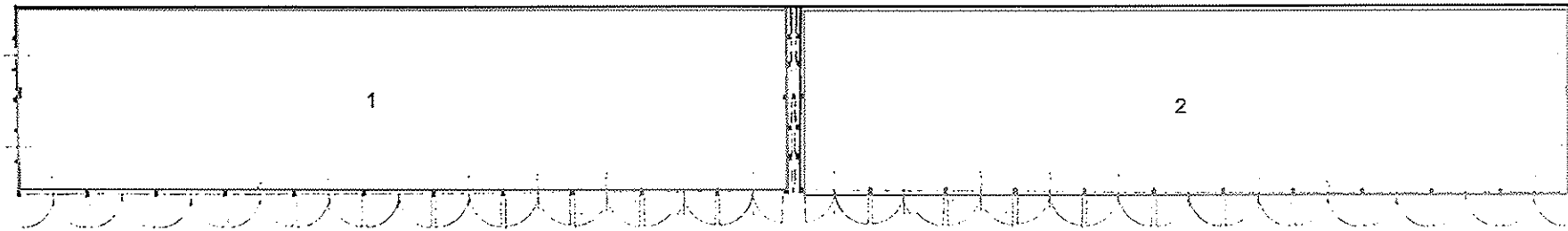

 manipulační prostory

LEGENDA

1	444,00 m ²	GARÁŽE
2	444,00 m ²	GARÁŽE
	888,00 m ²	

PŘEROV -

OBJEKT ČÍSLO: 26/1 GARÁŽE

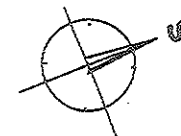

BUDOVA Č. 106

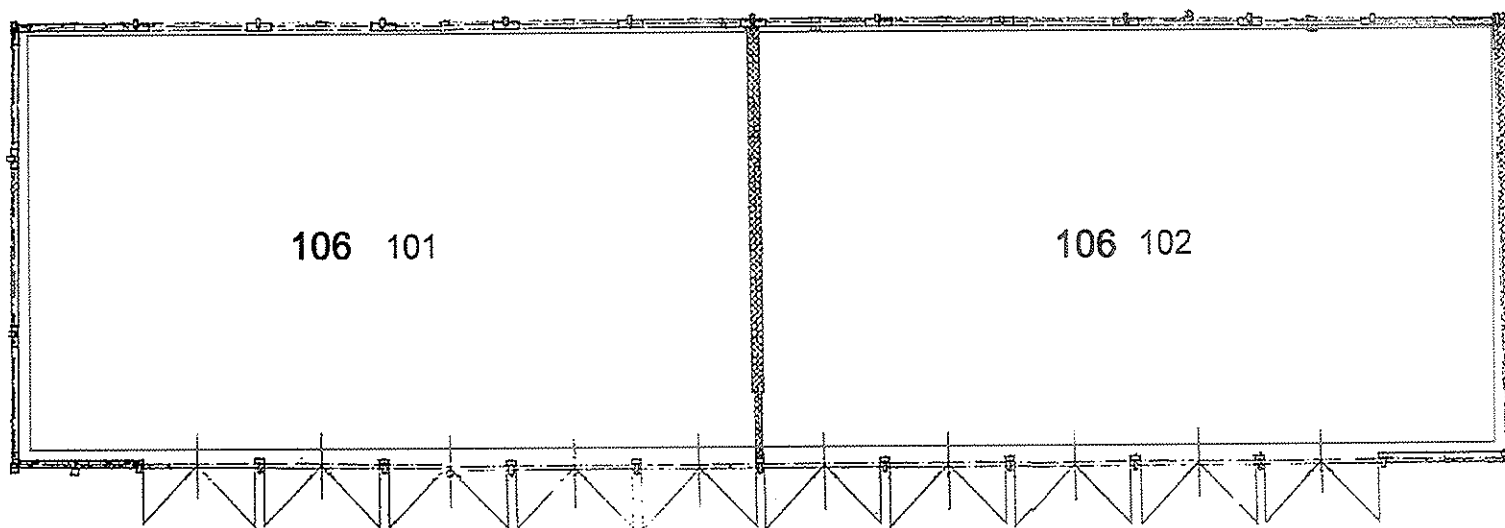

106

HALY

101	394,9	m ²	SKLAD
102	394,9	m ²	SKLAD
	789,8	m ²	



manipulační plochy

Příloha č. 1f) ke smlouvě č. 58/LTP/2017
Výtisk číslo: 2
Počet listů: 1



VÝPOČET NÁJEMNÉHO					
bez č.p. (dle podružné evidence SO 26/1)					
1	444,00	m ²	GARÁŽ	150,00 Kč	66 600,00 Kč
2	444,00	m ²	GARÁŽ	150,00 Kč	66 600,00 Kč
	888,00	m²			133 200,00 Kč
bez č.p. (dle podružné evidence SO 26/2)					
2	320,00	m ²	GARÁŽ	150,00 Kč	48 000,00 Kč
3	80,00	m ²	GARÁŽ	150,00 Kč	12 000,00 Kč
4	440,00	m ²	GARÁŽ	150,00 Kč	66 000,00 Kč
	840,00	m²			126 000,00 Kč
č.p. 416 (dle podružné evidence SO 106)					
101	394,90	m ²	SKLAD	250,00 Kč	98 725,00 Kč
102	394,90	m ²	SKLAD	250,00 Kč	98 725,00 Kč
	789,80	m²			197 450,00 Kč
č.p. 424 (dle podružné evidence SO 17)					
1	41,90	m ²	SKLAD	150,00 Kč	6 285,00 Kč
2	63,90	m ²	SKLAD	150,00 Kč	9 585,00 Kč
3	20,40	m ²	SKLAD	150,00 Kč	3 060,00 Kč
4	20,50	m ²	SKLAD	150,00 Kč	3 075,00 Kč
5	20,00	m ²	CHODBA	150,00 Kč	3 000,00 Kč
6	7,20	m ²	CHODBA	150,00 Kč	1 080,00 Kč
7	11,40	m ²	SKLAD	150,00 Kč	1 710,00 Kč
	185,30	m²			27 795,00 Kč
č.p. 422 (dle podružné evidence SO 22)					
1	33,55	m ²	SKLAD	190,00 Kč	6 374,50 Kč
2	30,75	m ²	SKLAD	190,00 Kč	5 842,50 Kč
3	3,05	m ²	CHODBA	250,00 Kč	762,50 Kč
4	0,75	m ²	ŠATNA	250,00 Kč	187,50 Kč
5	12,75	m ²	KANCELÁŘ	250,00 Kč	3 187,50 Kč
6	16,30	m ²	KANCELÁŘ	250,00 Kč	4 075,00 Kč
7	3,75	m ²	UMÝVÁRNA	250,00 Kč	937,50 Kč
8	1,30	m ²	WC	250,00 Kč	325,00 Kč
9	1,30	m ²	KOUPELNA	250,00 Kč	325,00 Kč
	103,50	m²			22 017,00 Kč
VOLNÉ PLOCHY					
990/1	330,00	m ²	OSTATNÍ PLOCHA	50,00 Kč	16 500,00 Kč
	330,00	m²			16 500,00 Kč
	3 136,60	m ²			
ROČNÍ CELKOVÁ VÝŠE PRONÁJMU bez DPH					522 962,00 Kč
ČTVRTLETNÍ PLATBY ZA PRONÁJEM bez DPH					130 740,50 Kč



ČESKÝ
HYDROMETEOROLOGICKÝ
ÚSTAV

POBOČKA OSTRAVA

Příloha č.3 ke smlouvě č. 58/LTP/2017

Výtisk číslo: 2

Počet listů: 1



VÁŠ DOPIS ZN: Obj. č. JAJA40357116
ZE DNE: 14. 9. 2016

NAŠE ZNAČKA: P16009554/571
ČÍSLO SPISU: S16009524/571

LOM Praha s.p.
Letiště Přerov
750 02 Přerov

VYŘIZUJE: [REDACTED]
DATUM: 16. 9. 2016
TELEFON: [REDACTED]
E-MAIL: [REDACTED]

Klimatologické údaje

Na základě Vaší objednávky ze dne 14. 9. 2016 Vám zasílám dlouhodobý roční srážkový normál za období 1961–1990 z naší klimatologické stanice Přerov, který má hodnotu 582,9 mm.

Příloha:
faktura

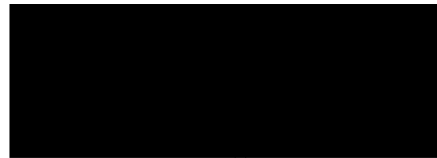

vedoucí oddělení meteorologie a klimatologie

K Myslivně 3/2182, 708 00 Ostrava – Poruba

IČ. 00020699, DIČ: CZ00020699

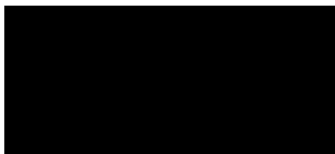

Příloha č. 4 ke smlouvě č. 58/LTP/2017

Výtisk číslo: 2

Počet listů: 1

SEZNAM MOVITÉHO MAJETKU

Název	Výrobní číslo	Umístění	Počet	MJ	Nájem Kč/měsíc bez DPH
PŘÍSTŘEŠEK KOVOVÝ REO 601		L022	1,00	KS	10,00 Kč
EKOSKLAD	EKS 05 4	L022	1,00	KS	130,00 Kč
EKOSKLAD	EKS 05 3	L022	1,00	KS	130,00 Kč
EKOSKLAD	EKS 05 2	L022	1,00	KS	130,00 Kč
EKOSKLAD	EKS 05 1	L022	1,00	KS	130,00 Kč
CELKEM					530,00 Kč