

## Dodatek č. 1 ke smlouvě č. 2019375

o připojení elektrické požární signalizace prostřednictvím zařízení dálkového přenosu na pult centralizované ochrany a o přijetí opatření pro účinné provedení zásahu jednotkou požární ochrany uzavřené podle ustanovení § 97 zákona č. 133/1985 Sb., o požární ochraně, ve znění pozdějších předpisů a ustanovení § 1746 odst. 2 zákona č. 89/2012 Sb., občanského zákoníku, ve znění pozdějších předpisů, kterou uzavřely tyto smluvní strany:

### **Česká republika - Hasičský záchranný sbor Ústeckého kraje**

Právní forma: Organizační složka státu zřízená zákonem  
Sídlo: Horova 1340/10. 400 01 Ústí nad Labem  
ID DS: auyaa6n  
Jednající: plk. Ing. Roman Vyskočil, vrchní rada – ředitel HZS Ústeckého kraje  
IČO: 708 86 300  
DIČ: CZ70886300 neplátce DPH  
Bankovní spojení: Česká národní banka – pobočka Ústí nad Labem  
Číslo účtu: 19-76548881/0710  
E-mail: epodatelna@ulk.izscr.cz

(dále jen „**HZS ÚLK**“)

a

### **Eurosys s.r.o.**

Sídlo: Mostecká 227/91, 412 01 Litoměřice  
Jednající: Josef Podrábský, jednatel společnosti.  
ID DS: h2upw5t  
IČO: 25 00 83 66  
DIČ: CZ25008366  
Bankovní spojení: Raiffeisenbank, a.s.  
Číslo účtu: 708176001/5500

Zápis v OR: V obchodním rejstříku u Krajského soudu v Ústí nad Labem pod sp. zn. C11082

(dále jen „**Provozovatel ZDP**“)

a

### **Městská kulturní zařízení v Litoměřicích**

Sídlo: Na Valech 2028, 412 01 Litoměřice  
Jednající: Bc. Michaela Mokrá - ředitelka  
ID DS: ftqvtp2  
IČO: 44557141  
DIČ: CZ44557141  
Bankovní spojení: Komerční banka a.s.  
Číslo účtu: 123-4085320297/0100

(dále jen „**Provozovatel EPS**“)

## Článek I.

1. Smluvní strany spolu dne 6. 12. 2019 uzavřely smlouvu o připojení elektrické požární signalizace prostřednictvím zařízení dálkového přenosu na pult centralizované ochrany a o přijetí opatření pro účinné provedení zásahu jednotkou požární ochrany (dále jen „Smlouva“), jejímž předmětem je vzájemná úprava práv a povinností smluvních stran vyplývajících z napojení a uvedení do provozu elektrické požární signalizace („dále jen „EPS“), umístěné v objektu Provozovatele EPS a přenosu signálů a informací podle ČSN 372410 prostřednictvím zařízení dálkového přenosu (dále jen „ZDP“) na pult centralizované ochrany (dále jen „PCO“) umístěný na Krajském operačním a informačním středisku HZS ÚLK, jejich nepřetržité střežení, neprodlené vyhodnocení a přijetí účinných opatření k zásahu jednotkou požární ochrany (dále jen „JPO“).
2. S ohledem na rozšíření činnosti Provozovatele EPS o novou provozovnu, která má být připojena na PCO, se smluvní strany dohodly na sepsání tohoto dodatku ke Smlouvě.
3. Předmětem tohoto dodatku je rozšíření stávající Smlouvy o nově střežený objekt Provozovatele EPS, který je definován jako objekt č. 2 v příloze č. 1 tohoto dodatku.
4. Jednorázovou úhradu za připojení EPS objektu na PCO podle čl. IX odst. 1 písm. a) Smlouvy uhradí Provozovatel EPS na základě faktury vystavené HZS ÚLK. Nárok na zaplacení úhrady podle čl. IX odst. 1 písm. a) Smlouvy vzniká HZS ÚLK bezprostředně po nabytí účinnosti tohoto dodatku.
5. Dále předmětem tohoto dodatku je úprava platebních podmínek sjednaných v čl. IX Smlouvy. Po uzavření Smlouvy bylo vyhodnoceno, že k uhrazení paušální úhrady za připojení EPS dle čl. IX odst. 1 písm. b) Smlouvy bude pro jeho potřeby výhodnější, aby HZS ÚLK pravidelně vystavil na tyto platby fakturu (daňový doklad) a nehradil tak tyto platby pouze na základě Smlouvy.
6. S ohledem na výše uvedené se s účinností tohoto dodatku nahrazuje text ustanovení čl. IX odst. 2 – 6 Smlouvy níže uvedeným textem:

2. *Výše úhrad uvedených v odst. 1 se řídí jednotným ceníkem platným v době poskytnutí zpoplatněného plnění. Aktuální ceník je uveden v příloze č. 1 této smlouvy. V případě, že bude vydán nový ceník, HZS ÚLK jej bez zbytečného odkladu poskytne smluvním stranám předepsaným způsobem. Nový ceník je platný a účinný od 1. dne měsíce následujícího po dni jeho doručení Provozovateli EPS, není-li v ceníku výslovně uvedeno datum pozdější.*
3. *Všechny úhrady podle tohoto článku smlouvy se uskutečňují na základě faktur vystavených HZS ÚLK. Faktura v českém jazyce vystavená HZS ÚLK musí obsahovat všechny údaje uvedené v § 29 zákona č. 235/2004 Sb., o dani z přidané hodnoty, ve znění pozdějších předpisů, případně další náležitosti stanovené právním řádem České republiky. Lhůta splatnosti veškerých faktur dle této smlouvy se stanovuje na 30 dnů ode dne jejich doručení Provozovateli EPS. Faktury budou Provozovateli EPS zasilány datovou schránkou.*
4. *Nárok na zaplacení úhrady podle odst. 1 písm. a) vzniká HZS ÚLK bezprostředně po nabytí účinnosti této smlouvy. Uhrazená částka je nevratná a to i v případě, že dojde k ukončení smlouvy jednostranným odstoupením ze strany HZS ÚLK. Úhradu podle odst. 1 písm. a) nehradí Provozovatel EPS pouze v případě, že jeho střežený objekt, za který má být hrazeno, byl bezprostředně před nabytím účinnosti této smlouvy připojen na PCO na základě jiné obdobné smlouvy s Provozovatelem ZDP a HZS ÚLK a byl trvale střežen na PCO HZS ÚLK nebo, je-li tato smlouva uzavřena jako náhrada obdobné smlouvy starší a služby PCO jsou na střeženém objektu poskytovány kontinuálně.*
5. *Provozovatel EPS je povinen hradit cenu za připojení podle odst. 1 písm. b) tohoto článku souhrnně jednou za kalendářní čtvrtletí předem na základě faktury vystavené HZS ÚLK. Za první zpoplatněné období se považuje čtvrtletí, v němž bylo zahájeno střežení. Nebylo-li střežení zahájeno k 1. dni kalendářního čtvrtletí, náleží HZS ÚLK poměrná část úhrady za příslušné čtvrtletí, která se vypočte jako součet úhrad za zbývající celé měsíce v kalendářním čtvrtletí a poměrné části úhrady za 1. měsíc, v němž bylo střežení zahájeno. Poměrná část úhrady za první měsíc, v němž bylo střežení zahájeno, se vypočte poměrem počtu dnů od zahájení střežení do konce příslušného měsíce a celkového počtu dnů v daném měsíci. Takto uhrazená cena za připojení je nevratná, a to i v případě, že došlo v účtovacím období k deaktivaci střežení objektu podle této smlouvy nebo z jiných objektivních důvodů nezávislých na vůli HZS ÚLK nebyl objekt střežen a to bez ohledu na dobu trvání přerušení střežení.*

6. **Nárok na úhradu podle odst. 1 písm. c) tohoto článku vzniká HZS ÚLK v okamžiku uskutečnění planého výjezdu. HZS ÚLK je povinen přiložit k faktuře zprávu o zásahu dokládající planý výjezd JPO kategorie JPO I.**

7. Smluvní strany sjednávají, že s účinností tohoto dodatku se příloha č. 2 Smlouvy nahrazuje přílohou č. 1 tohoto dodatku a příloha č. 3 Smlouvy se nahrazuje přílohou č. 2 tohoto dodatku, dále příloha č. 4 Smlouvy se nahrazuje přílohou č. 3 tohoto dodatku

Termín zahájení střežení nového objektu Provozovatele EPS bude stanoven v souladu s čl. V Smlouvy za předpokladu, že Provozovatel EPS splní podmínky smlouvou stanovené.

Rozvazovací podmínka dle čl. XIII odst. 8 Smlouvy platí ve vztahu k objektu č. 2 obdobně, tedy po dobu jednoho roku do podpisu tohoto dodatku.

8. Kontaktními osobami HZS ÚLK pro jednání ve věcech smluvních jsou:



9. Kontaktní osobou za provozovatele ZDP pro jednání ve věcech smluvních jsou:



*Faint, illegible text, likely a stamp or signature.*

*Faint, illegible text, likely a stamp or signature.*

## Článek II.

1. Tento dodatek nabývá platnosti dnem jeho podpisu oprávněným zástupcem poslední smluvní strany a účinnosti uveřejněním v registru smluv ve smyslu zákona č. 340/2015 Sb. Tento dodatek v registru smluv zveřejní HZS ÚLK bez zbytečného odkladu a informaci o zveřejnění sdělí neprodleně ostatním smluvním stranám.
2. Tento dodatek je sepsán ve třech vyhotoveních s platností originálu, z nichž po jednom náleží každé ze smluvních stran.
3. Nedílnou součástí tohoto dodatku je:
  - a) příloha č. 1 – aktualizovaný Seznam střežených objektů Provozovatele EPS,
  - b) příloha č. 2 – aktualizovaný Seznam kontaktních osob Provozovatele EPS,

V Litoměřicích dne 25. 11. 2022 V Ústí n. L. dne 24. 11. 2022

V Litoměřicích dne 23. 11. 2022

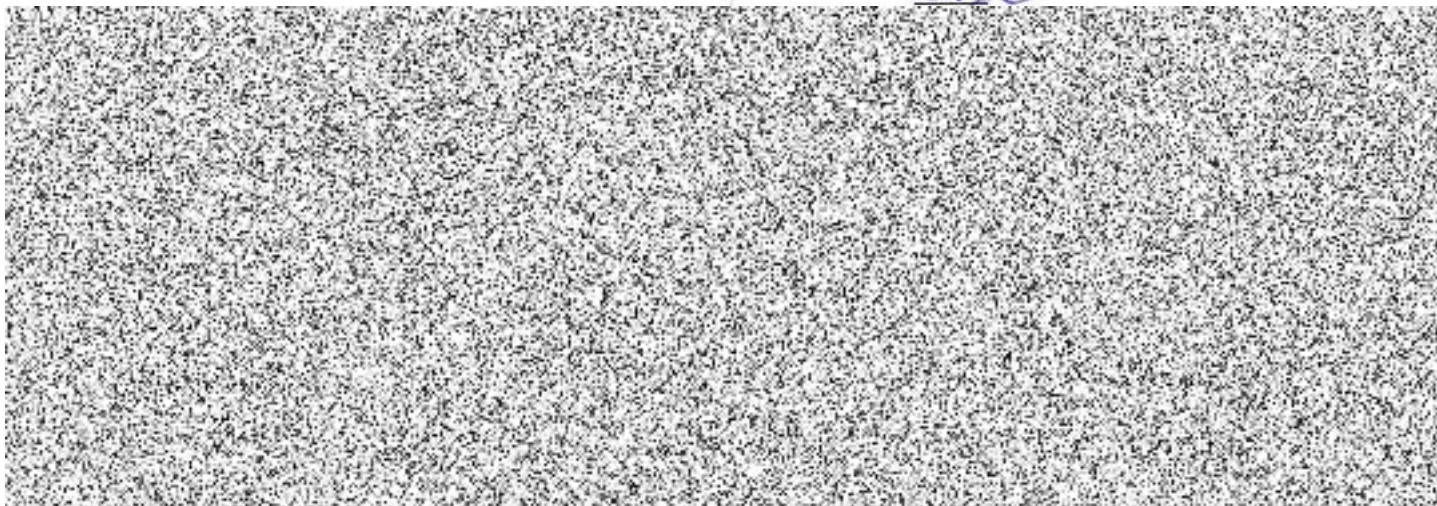

**Seznam střezných objektů Provozovatele EPS**

Objekt č. 1				
Název:	Gotický hrad			
Adresa:	Tyršovo náměstí 68, 412 01 Litoměřice			
Katastrální území:	Litoměřice			
Parcelní číslo:	64/1			
List vlastnictví:	1			
GPS souřadnice:	50.5364150N, 14.1293211E			
<b>Seznam předurčených JPO:</b>	<b>Ev. číslo</b>	<b>Kategorie JPO</b>	<b>Zřizovatel JPO</b>	<b>IČO zřizovatele</b>
Stanice Litoměřice	423 010	JPO I	HZS ÚLK	70 88 63 00

Objekt č. 2				
Název:	Divadlo K. H. Máchy			
Adresa:	Máchovy schody 3, 412 01 Litoměřice			
Katastrální území:	Litoměřice			
Parcelní číslo:	327/1			
List vlastnictví:	1			
GPS souřadnice:	50.5330744N, 14.1317072E			
<b>Seznam předurčených JPO:</b>	<b>Ev. číslo</b>	<b>Kategorie JPO</b>	<b>Zřizovatel JPO</b>	<b>IČO zřizovatele</b>
Stanice Litoměřice	423 0100	JPO I	HZS ÚLK	70 88 63 00

24. 11. 2022

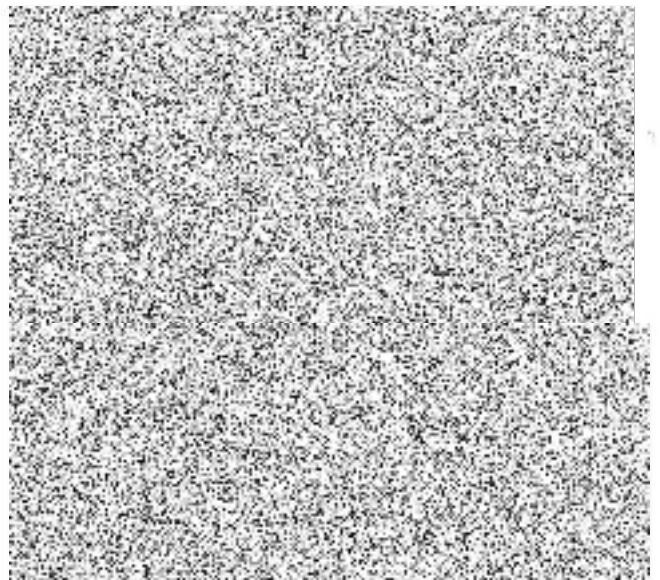

**Seznam kontaktních osob Provozovatele EPS pro trvalý provoz**

Název objektu:	Adresa:		
Divadlo K. H. Máchy	Máchovy schody 3 412 01 Litoměřice		
Elektronická adresa do objektu, popř. na odpovědnou osobu:	[REDACTED]		
Provozní doba (přítomnost osob v objektu):	*nepřetržitě	*od:7:00	do: 15:30

**Odpovědní zástupci Provozovatele EPS za objekt – podle pořadí vyznamění:**

Jméno	funkce/pracovní zařazení	pevná tel. linka	mobilní telefon
[REDACTED]			

**Osoba odpovědná za aktualizaci:**

Jméno:

[REDACTED]

**Městská kulturní zařízení**  
**v Litoměřicích, příspěvková organizace**  
 Na Valech 2028, 412 01 Litoměřice  
 IČO: 44557141  
 středisko: Divadlo K. H. Máchy  
 Máchovy schody 3, 412 01 Litoměřice  
 Provozovatel EPS  
 (datum, razítko a podpis)

V případě změny Provozovatel EPS zašle aktualizovaný formulář neprodleně emailem na email [REDACTED] a [REDACTED] a zároveň jej odešle do datové schránky HZS ÚLK a Provozovatele ZDP, popř. pokud nemá zřízenou datovou schránku, tak prostřednictvím držitele poštovní licence.