



**Prováděcí smlouva**  
**č. j. KRPH-115179/ČJ-2022-0500NE-VZ**

**k „Rámcová dohoda na dodávky kancelářského, sedacího a lehacího nábytku 2022 – 2023“ (dále jen „Rámcová dohoda“ či „RD“) ze dne 4. 2. 2022**  
**s č. j.: MV-175034-38/VZ-2021**



Níže uvedeného dne, měsíce a roku smluvní strany

**Česká republika – Krajské ředitelství policie Královéhradeckého kraje**

se sídlem: Ulrichovo náměstí 810, 501 01 Hradec Králové  
IČO: 75151545  
DIČ: CZ75151545  
zastoupený: plk. Mgr. Jiřím Karáskem, MBA, náměstkem ředitele krajského ředitelství pro SKPV  
e-mail:   
bankovní spojení: Česká národní banka, pobočka Hradec Králové  
číslo účtu: 23235881/0710  
Datová schránka: urnai6d  
Kontaktní osoba  
ve věcech technických:   
(dále jen „**Objednatel**“)

**na straně jedné**

**a**

Název dodavatele: **INTERIER TECH s.r.o.**  
se sídlem: Za Drahou 253, 282 01 Český Brod - Liblice  
IČO: 290 58 155  
DIČ: CZ29058155  
zapsaná v obchodním rejstříku vedeném Městským soudem v Praze oddíl C, vložka 163550  
zastoupený Annou Vidrmanovou, jednatelkou společnosti  
e-mail:   
bankovní spojení: Česká spořitelna, pobočka Český Brod  
č. účtu: 000000-5773291359/0800  
Datová schránka: 4winziy  
Kontaktní osoba:   
(dále jen „**Dodavatel**“)

**na straně druhé**

(Objednatel a Dodavatel jednotlivě jako „**Smluvní strana**“ a společně jako „**Smluvní strany**“)

uzavřely tuto Prováděcí smlouvu (dále jen „**Prováděcí smlouva**“) k RD dle zákona č. 134/2016 Sb., o zadávání veřejných zakázek, v platném znění (dále jen „**ZZVZ**“) a v souladu s ustanovením § 1746 odst. 2 zákona č. 89/2012 Sb., občanský zákoník, ve znění pozdějších předpisů.

Smluvní strany, vědomy si svých závazků v této Prováděcí smlouvě obsažených a v úmyslu být touto Prováděcí smlouvou vázány, se dohodly na následujícím znění Prováděcí smlouvy.

### **1. Předmět Prováděcí smlouvy**

- 1.1 Předmětem této Prováděcí smlouvy je závazek na straně dodavatele odevzdat objednateli předmět koupě s veškerým příslušenstvím (doprava, vykládka, montáž, instalace a likvidace obalového materiálu) a umožnit objednateli nabytí vlastnického práva k předmětu koupě a závazek na straně objednatele tento předmět koupě s veškerým příslušenstvím převzít a zaplatit za něj dodavateli kupní cenu.
- 1.2 Dodavatel se touto Prováděcí smlouvou, v souladu s Rámcovou dohodou, zavazuje dodat Objednateli plnění a jeho množství specifikované v Příloze č. 1 této Prováděcí smlouvy.

### **2. Kupní cena**

- 2.1 Objednatel se zavazuje zaplatit Dodavateli cenu poskytnutého plnění, a to v rozsahu a způsobem stanoveným dále v této Prováděcí smlouvě.
- 2.2 Kupní cena za předmět koupě vychází z jednotkových cen jednotlivých položek, které jsou součástí Přílohy č. 1 této prováděcí smlouvy a byly dodavatelem uvedeny v nabídce v Rámcové dohodě (Příloha č. 1 RD), a je počítána násobkem počtu kusů každé položky cenou této položky a následným součtem všech těchto násobků.
- 2.3 Celková cena v Kč bez DPH činí 1 112 952,00 Kč  
Hodnota DPH v Kč činí 233 719,92 Kč  
Celková cena v Kč včetně DPH činí 1 346 671,92 Kč
- 2.4 Ostatní podmínky vztahující se k platbě ceny za plnění poskytnuté Dodavatelem dle této Prováděcí smlouvy, jakož i lhůta splatnosti, jsou uvedeny v Rámcové dohodě.

### **3. Místo a čas plnění**

- 3.1 Smluvní strany se dohodly, že Dodavatel je povinen dodat plnění dle této Prováděcí smlouvy Objednateli nejpozději do 28 dnů ode dne nabytí účinnosti smlouvy.
- 3.2 Místa dodání plnění Dodavatele, dle této Prováděcí smlouvy, jsou uvedena v příloze č. 2 této smlouvy.
- 3.3 Společně s předmětem koupě a jeho příslušenstvím se dodavatel zavazuje předat objednateli doklady nutné k převzetí a užívání věci a k uplatnění případných vad z titulu záruky za jakost.

### **4. Vlastnické právo a přechod nebezpečí škody**

- 4.1 Vlastnické právo z Dodavatele na Objednatele přechází podpisem dodacího listu objednatelům ve smyslu Čl. 10 Rámcové dohody.
- 4.2 K přechodu nebezpečí škody na předmětu plnění dojde okamžikem jeho převzetí ze strany Objednatele a to podpisem dodacího listu objednatelům.
- 4.3 K předání a převzetí předmětu plnění jsou určeny níže uvedené kontaktní osoby:



popř. osoby jimi pověřené.

## **5. Doba trvání a ukončení Prováděcí smlouvy**

5.1 Tato Prováděcí smlouva nabývá platnosti dnem jejího podpisu oběma Smluvními stranami a účinnosti dnem jejího zveřejnění v souladu se zákonem č. 340/2015 Sb., o zvláštních podmínkách účinnosti některých smluv, uveřejňování těchto smluv a o registru smluv (zákon o registru smluv), v Registru smluv, ve znění pozdějších předpisů.

5.2 Tato Prováděcí smlouva může být ukončena výhradně následujícími způsoby:

- a) písemnou dohodou Smluvních stran;
- b) odstoupením Objednatele od této Prováděcí smlouvy dle odst. 5.3 a odst. 5.8 tohoto článku Prováděcí smlouvy;
- c) odstoupením Dodavatele od této Prováděcí smlouvy dle odst. 5.4 tohoto článku Prováděcí smlouvy.

5.3 **Objednatel** může od této Prováděcí smlouvy okamžitě odstoupit, pokud:

- a) Dodavatel je v prodlení s poskytnutím plnění dle této Prováděcí smlouvy po dobu delší než čtrnáct (14) kalendářních dnů;
- b) Dodavatel je déle než patnáct (15) dnů v prodlení s odstraněním vad plnění dle této Prováděcí smlouvy;
- c) Kvalita či jakost plnění dodaného dle této Prováděcí smlouvy vykáže nižší než smlouvenou kvalitu či jakost;
- d) Dodavatel poruší svou povinnost dle této Prováděcí smlouvy a nezjedná nápravu ani v dodatečně lhůtě stanovenou mu Objednatelem, která nesmí být kratší deseti (10) dnů;
- e) Dodavatel je v likvidaci nebo vůči jeho majetku probíhá insolvenční řízení, v němž bylo vydáno rozhodnutí o úpadku, nebo byl insolvenční návrh zamítnut proto, že majetek nepostačuje k úhradě nákladů insolvenčního řízení, nebo byl konkurs zrušen proto, že majetek byl zcela nepostačující, nebo byla zavedena nucená správa podle zvláštních právních předpisů;
- f) Dodavatel není schopen poskytovat plnění dle této Prováděcí smlouvy, a to ode dne, kdy Dodavatel písemně prohlásí, že není schopen plnění poskytovat;

5.4 **Dodavatel** může od této Prováděcí smlouvy okamžitě odstoupit v případě:

- a) prodlení Objednatele s úhradou ceny plnění dle této Prováděcí smlouvy nebo její části po dobu delší než třicet (30) dnů;

5.5 Odstoupením od Prováděcí smlouvy nejsou dotčena ustanovení týkající se smluvních pokut, ochrany informací, náhrady škody a ustanovení týkajících se takových práv a povinností, z jejichž povahy vyplývá, že trvají i po odstoupení.

5.6 Jakýkoliv úkon, vedoucí k ukončení této Prováděcí smlouvy, musí být učiněn v písemné formě a je účinný okamžikem jeho doručení Dodavateli. Zákonné důvody pro ukončení této Prováděcí smlouvy nejsou shora uvedeným dotčeny.

5.7 Výpověď a odstoupení od této Prováděcí smlouvy ze strany Objednatele nesmí být spojeno s uložením jakékoliv sankce k tíži Objednatele nebo Centrálního zadavatele.

5.8 Dodavatel je povinen v souvislosti s ruskou agresí na území Ukrajiny a přijatými omezujícími opatřeními (mezinárodní sankce) ekonomického a individuálního charakteru Evropskou unií vůči Rusku a Bělorusku respektovat a dodržovat přijaté sankční mechanismy – viz Čestné prohlášení, které tvoří přílohu č. 3 této smlouvy. Porušení sankčních mechanismů stanovených Evropskou unií proti Rusku a Bělorusku je

považováno za závažné porušení smluvních podmínek a je tak důvodem pro odstoupení od smlouvy a dále pro finanční neplnění ze strany Objednatele.

## **6. Závěrečná ustanovení**

- 6.1 Veškerá ujednání této Prováděcí smlouvy navazují na Rámcovou dohodu a Rámcovou dohodou se řídí, tj. práva, povinnosti či skutečnosti neupravené v této Prováděcí smlouvě se řídí ustanoveními Rámcové dohody. V případě rozporu mezi ujednáním v Prováděcí smlouvě a Rámcové dohodě má přednost ujednání v Rámcové dohodě.
- 6.2 Jestliže se ukáže jakékoliv ustanovení této Prováděcí smlouvy jako neplatné, nevymahatelné nebo neúčinné, nedotýká se tato neplatnost, nevymahatelnost nebo neúčinnost ostatních ustanovení této Prováděcí smlouvy. Smluvní strany se zavazují nahradit do 30 pracovních dnů od doručení výzvy jedné Smluvní strany druhé Smluvní straně neplatné, neúčinné nebo nevymahatelné ustanovení ustanovením platným, účinným a vymahatelným se stejným nebo obdobným obchodním a právním smyslem, případně uzavřít smlouvu novou. Smluvní strany se zavazují poskytnout si navzájem součinnost nezbytnou k řádnému splnění jejich povinností dle této Prováděcí smlouvy.
- 6.3 Změny a doplňky této Prováděcí smlouvy lze činit pouze písemně, číslovanými dodatky, podepsanými oběma smluvními stranami.
- 6.4 Tato Prováděcí smlouva je vyhotovena pouze elektronicky.
- 6.5 V souladu se zákonem č. 340/2015 Sb., o zvláštních podmínkách účinnosti některých smluv, uveřejňování těchto smluv a o registru smluv (zákon o registru smluv) zajistí Objednatel uveřejnění celého textu Prováděcí smlouvy, vyjma osobních údajů, a metadat Prováděcí smlouvy v Registru smluv, včetně případných oprav uveřejnění s tím, že nezajistí-li Objednatel uveřejnění Prováděcí smlouvy nebo metadat Prováděcí smlouvy v Registru smluv do 30 dnů od uzavření Prováděcí smlouvy, pak je oprávněn zajistit jejich uveřejnění Dodavatel ve lhůtě tří měsíců od uzavření Prováděcí smlouvy.
- 6.6 Obě smluvní strany shodně prohlašují, že si tuto Prováděcí smlouvu před jejím podpisem přečetly, že byla uzavřena po vzájemném projednání podle jejich pravé a svobodné vůle, vážně a srozumitelně, nikoli v tísní a za nápadně nevýhodných podmínek.
- 6.7 Nedílnou součástí prováděcí smlouvy je:
- Příloha č. 1 – Specifikace předmětu plnění
  - Příloha č. 2 – Místa předmětu plnění
  - Příloha č. 3 – Čestné prohlášení vztahující se k dopadu sankcí proti Rusku a Bělorusku do oblasti veřejných zakázek

V Hradci Králové

V Českém Brodě

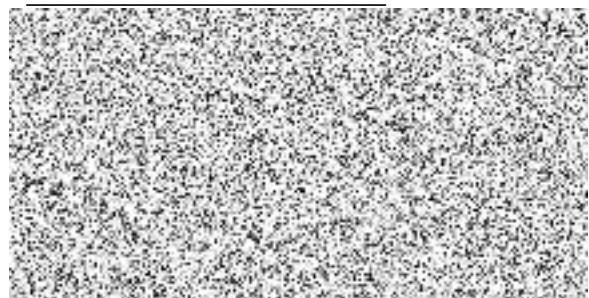
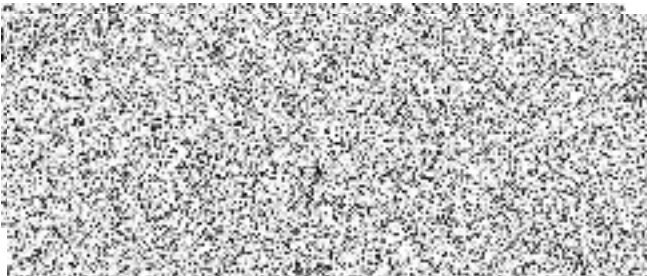

## Veřejná zakázka: Dodávka kancelářského sedacího a lehacího nábytku

| položka       | pořadové číslo | název a typ   | barevné provedení     | poznámka | MJ | požadovaný počet | cena za MJ bez DPH (Kč) | cena za MJ s DPH (Kč) | cena celkem bez DPH (Kč) | DPH celkem (Kč)   | cena celkem s DPH (Kč) |
|---------------|----------------|---|-----------------------|----------|----|------------------|-------------------------|-----------------------|--------------------------|-------------------|------------------------|
|               |                |   |                       |          |    |                  | <b>doplňte</b>          |                       |                          |                   |                        |
| 1             | 66             | dispečerské křeslo pro nepřetržitý provoz 160kg         | černá                 | vel.B    | ks | 20               | 10 780,00               | 13 043,80             | 215 600,00               | 45 276,00         | 260 876,00             |
| 2             | 70             | kancelářské křeslo čal.opěrák ze síť. 150kg             | černá                 |          | ks | 40               | 6 671,00                | 8 071,91              | 266 840,00               | 56 036,40         | 322 876,40             |
| 3             | 73             | kancelářská židle čalouněná 130kg                       | černá                 |          | ks | 60               | 4 900,00                | 5 929,00              | 294 000,00               | 61 740,00         | 355 740,00             |
| 4             | 75             | židle dřevěná s kovovou kostrou                         | buk/chrom             |          | ks | 4                | 3 668,00                | 4 438,28              | 14 672,00                | 3 081,12          | 17 753,12              |
| 5             | 78             | kancelářská židle čal.vyšší záda 160kg                  | černá                 |          | ks | 30               | 4 760,00                | 5 759,60              | 142 800,00               | 29 988,00         | 172 788,00             |
| 6             | 80             | židle čalouněná konferenční bez podr.130kg              | modrá/kostra<br>černá |          | ks | 24               | 2 359,00                | 2 854,39              | 56 616,00                | 11 889,36         | 68 505,36              |
| 7             | 80             | židle čalouněná konferenční bez podr.130kg              | šedá/kostra<br>černá  |          | ks | 16               | 2 359,00                | 2 854,39              | 37 744,00                | 7 926,24          | 45 670,24              |
| 8             | 83             | lavice čekárenská čalouněná 3-místná 390kg              | modrá/kostra<br>černá |          | ks | 2                | 10 150,00               | 12 281,50             | 20 300,00                | 4 263,00          | 24 563,00              |
| 9             | 84             | křeslo dřevěné čal.pevné 120kg                          | černá/kostra<br>buk   |          | ks | 6                | 3 808,00                | 4 607,68              | 22 848,00                | 4 798,08          | 27 646,08              |
| 10            | 85             | křeslo kovové čal.pevné s podr.120kg                    | modrá/kostra<br>chrom |          | ks | 8                | 4 186,00                | 5 065,06              | 33 488,00                | 7 032,48          | 40 520,48              |
| 11            | 86             | valenda čalouněná s úlož.prostorem včetně matrace 150kg | hnědá/korpus<br>buk   |          | ks | 1                | 8 044,00                | 9 733,24              | 8 044,00                 | 1 689,24          | 9 733,24               |
| <b>Celkem</b> |                |   |                       |          |    |                  |                         |                       | <b>1 112 952,00</b>      | <b>233 719,92</b> | <b>1 346 671,92</b>    |

Číselné údaje doplňte pouze ve sloupci "cena za MJ bez DPH (Kč)"

Ostatní sloupce budou dopočítány pomocí vložených vzorců.

Cenu za měrnou jednotku bez DPH uveďte maximálně na dvě desetinná místa.

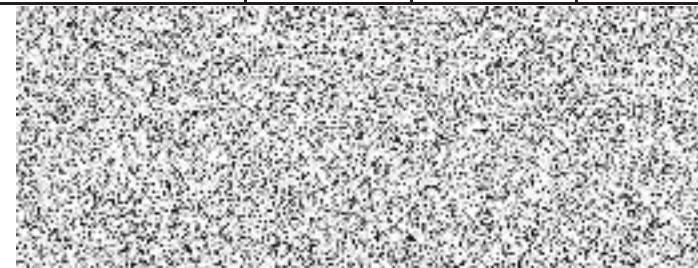

**Veřejná zakázka: Dodávka kancelářského sedacího a lehacího nábytku****Přehled dodávek dle místa plnění****Místo plnění 1: Krajské ředitelství policie Královéhradeckého kraje Ulrichovo náměstí 810, Hradec Králové 501 01**

| položka | pořadové číslo | název a typ   | barevné provedení  | poznámka | MJ | požadovaný počet |
|---------|----------------|---|--------------------|----------|----|------------------|
| 1       | 73             | kancelářská židle čalouněná 130kg                       | černá              |          | ks | 4                |
| 2       | 80             | židle čalouněná konferenční bez podr.130kg              | modrá/kostra černá |          | ks | 4                |
| 3       | 80             | židle čalouněná konferenční bez podr.130kg              | šedá/kostra černá  |          | ks | 6                |
| 4       | 84             | křeslo dřevěné čal.pevné 120kg                          | černá/kostra buk   |          | ks | 2                |
| 5       | 86             | válenda čalouněná s úlož.prostorem včetně matrace 150kg | hnědá/korpus buk   |          | ks | 1                |

**Místo plnění 2: Krajské ředitelství policie Královéhradeckého kraje Sklady OMTZ Černčice 95, Bohuslavice nad Metují 549 06**

| položka | pořadové číslo | název a typ                                     | barevné provedení  | poznámka | MJ | požadovaný počet |
|---------|----------------|---|--------------------|----------|----|------------------|
| 1       | 66             | dispečerské křeslo pro nepřetržitý provoz 160kg | černá              | vel.B    | ks | 20               |
| 2       | 70             | kancelářské křeslo čal.opěrák ze síť. 150kg     | černá              |          | ks | 40               |
| 3       | 73             | kancelářská židle čalouněná 130kg               | černá              |          | ks | 56               |
| 4       | 75             | židle dřevěná s kovovou kostrou                 | buk/chrom          |          | ks | 4                |
| 5       | 78             | kancelářská židle čal.vyšší záda 160kg          | černá              |          | ks | 30               |
| 6       | 80             | židle čalouněná konferenční bez podr.130kg      | modrá/kostra černá |          | ks | 20               |
| 7       | 80             | židle čalouněná konferenční bez podr.130kg      | šedá/kostra černá  |          | ks | 10               |
| 8       | 83             | lavice čekárenská čalouněná 3-místná 390kg      | modrá/kostra černá |          | ks | 2                |
| 9       | 84             | křeslo dřevěné čal.pevné 120kg                  | černá/kostra buk   |          | ks | 4                |
| 10      | 85             | křeslo kovové čal.pevné s podr.120kg            | modrá/kostra chrom |          | ks | 8                |

## Čestné prohlášení

k veřejné zakázce uzavírané na základě Rámcové dohody dle § 134 zákona č. 134/2016 Sb., o zadávání veřejných zakázek, s názvem

RÁMCOVÁ DOHODA  
NA DODÁVKY KANCELÁŘSKÉHO, SEDACÍHO A LEHACÍHO NÁBYTKU  
2022 – 2023

č. j. MV-175034-38/VZ-2021 uzavřené dne 4. února 2022

| Identifikační údaje objednatele                        |  |
|--|--|
| Název:   | Česká republika – Krajské ředitelství policie<br>Královéhradeckého kraje |
| IČO:   | 75151545   |
| Sídlo:   | Ulrichovo náměstí 810, 501 01 Hradec Králové                             |
| Jednající  | brig. gen. Ing. Petr Petřík, ředitel krajského ředitelství               |
| Identifikační údaje dodavatele                         |  |
| Obchodní firma/název:                                  | INTERIER TECH s.r.o.   |
| IČO:   | 290 58 155   |
| Sídlo:   | Za Drahou 253, 282 01 Český Brod - Liblice                               |
| Osoba oprávněná jednat za účastníka zadávacího řízení: | Anna Vidrmanová, jednatelka společnosti                                  |

1) Níže podepsaný dodavatel **tímto čestně prohlašuje**, že na smlouvě společnosti, kterou zastupují, není/nebude ruské zapojení do smluv překračujících limity stanovené v článku 5k nařízení Rady (EU) č. 833/2014 ze dne 31. července 2014, o omezujících opatřeních vzhledem k činnosti Ruska destabilizující situaci na Ukrajině, ve znění nařízení Rady (EU) č. 2022/576 ze dne 8. dubna 2022, v platném znění.

Zejména prohlašují, že:

(a) dodavatel, kterého zastupují (a žádná ze společností, které jsou členy našeho konsorcia), není ruským státním příslušníkem nebo fyzickou nebo právnickou osobou, subjektem nebo orgánem usazeným v Rusku;

(b) dodavatel, kterého zastupují (a žádná ze společností, které jsou členy našeho konsorcia), není právnickou osobou, subjektem nebo orgánem, jejichž vlastnická práva jsou přímo nebo nepřímo vlastněna z více než 50 % subjektem uvedeným v písmenu a) tohoto odstavce;

c) ani já, ani společnost, kterou zastupuji, nejednáme jménem nebo na pokyn subjektu uvedeného v písmenech a) nebo b) výše,

včetně poddodavatelů, dodavatelů nebo subjektů, jejichž způsobilost je využívána ve smyslu směrnic o zadávání veřejných zakázek, pokud představují více než 10 % hodnoty zakázky.

2) Níže podepsaný dodavatel, jakož i osoba/osoby jednající jeho jménem **tímto čestně prohlašují**, že nejsou sankcionovanou osobou ve smyslu nařízení Rady (EU) č. 269/2014 ze dne 17. března 2014, o omezujících opatřeních vzhledem k činnostem narušujícím nebo ohrožujícím územní celistvost, svrchovanost a nezávislost Ukrajiny, v platném znění, nařízení Rady (EU) č. 208/2014 ze dne 5. března 2014, o omezujících opatřeních vůči některým osobám, subjektům a orgánům vzhledem k situaci na Ukrajině, v platném znění, nařízení Rady (ES) č. 765/2006 ze dne 18. května 2006, o omezujících opatřeních vzhledem k situaci v Bělorusku a k zapojení Běloruska do ruské agrese proti Ukrajině, v platném znění, včetně aktuálních příloh těchto všech nařízení, tj. **nenachází se na tzv. sankčních seznamech**.

Níže podepsaný dodavatel, jakož i osoba/osoby jednající jeho jménem **tímto čestně prohlašují**, že se zavazuje informovat zadavatele o změnách spočívajících ve skutečnostech uvedených v bodě 1) a 2) výše.

