

S m ě n n á s m l o u v a a s m l o u v a o z ř í z e n í p r á v a v ě c n ě h o b ř e m e n e

uzavřená níže uvedeného dne, měsíce a roku mezi:

společností **UNIT INVEST, spol. s r.o.**, IČO 26227924, se sídlem Jamská 2488/65, 591 01 Žďár nad Sázavou, část Žďár nad Sázavou 1, zastoupenou panem Jiřím Peřinou, jednatelem společnosti, společnost je zapsána v obchodním rejstříku vedeném Krajským soudem v Brně, sp. zn. C 38357, na straně jedné (dále jen UNIT INVEST)

a

městem Žďár nad Sázavou, Žižkova 227/1, 591 01 Žďár nad Sázavou, zastoupeným starostou panem Ing. Martinem Mrkosem, ACCA, IČO 295841 (dále jen Město) na straně jedné

t a k t o :

Směnná smlouva

I.

1. Město prohlašuje, že je vlastníkem pozemku p.č. 7968, orná půda, pozemku p.č. 7969, orná půda, pozemku p.č. 7970, orná půda a pozemku p.č. 7971/1, orná půda, zapsaných v katastru nemovitostí u Katastrálního úřadu pro Vysočinu se sídlem v Jihlavě, Katastrální pracoviště Žďár nad Sázavou na LV č. 1, obec Žďár nad Sázavou, k.ú. Město Žďár.

Geometrickým plánem pro rozdělení pozemku, průběh vytyčené nebo vlastníky upřesněné hranice pozemků a vymezení rozsahu věcného břemene k části pozemku číslo 4869-57/2022 byly od pozemků p.č. 7968, p.č. 7969, p.č. 7970 a p.č. 7971/1 odděleny díly, které byly nově označeny jako pozemek:

- p.č. 7968/2, orná půda ve výměře 158 m²
- p.č. 7968/3, orná půda ve výměře 345 m²
- p.č. 7968/4, orná půda ve výměře 378 m²
- p.č. 7968/5, orná půda ve výměře 378 m²
- p.č. 7968/6, orná půda ve výměře 378 m²
- p.č. 7968/7, orná půda ve výměře 378 m²
- p.č. 7968/8, orná půda ve výměře 397 m²
- p.č. 7968/9, orná půda ve výměře 393 m²
- p.č. 7968/10, orná půda ve výměře 389 m²
- p.č. 7969/1, orná půda ve výměře 378 m²
- p.č. 7969/2, orná půda ve výměře 386 m²
- p.č. 7969/3, orná půda ve výměře 383 m²
- p.č. 7969/4, orná půda ve výměře 385 m²
- p.č. 7970/2, orná půda ve výměře 378 m²
- p.č. 7970/3, orná půda ve výměře 378 m²
- p.č. 7970/4, orná půda ve výměře 378 m²
- p.č. 7970/5, orná půda ve výměře 379 m²
- p.č. 7970/6, orná půda ve výměře 379 m²
- p.č. 7970/7, orná půda ve výměře 392 m²
- p.č. 7970/8, orná půda ve výměře 399 m²
- p.č. 7970/9, orná půda ve výměře 405 m²
- p.č. 7970/10, orná půda ve výměře 405 m²
- p.č. 7971/4, orná půda ve výměře 379 m²
- p.č. 7971/5, orná půda ve výměře 402 m²
- p.č. 7971/6, orná půda ve výměře 400 m²
- p.č. 7971/7, orná půda ve výměře 397 m²

- p.č. 7971/8, orná půda ve výměře 395 m²
vše v k.ú. Město Žďár a obci Žďár nad Sázavou

2. UNIT INVEST prohlašuje, že je vlastníkem pozemku p.č. 7966/2, orná půda, zapsaného u Katastrálního úřadu pro Vysočinu se sídlem v Jihlavě, Katastrální pracoviště Žďár nad Sázavou, pro k.ú. Město Žďár, obec Žďár nad Sázavou na listu vlastnictví č. 1861.

Geometrickým plánem pro rozdělení pozemku, průběh vytyčené nebo vlastníky upřesněné hranice pozemků a vymezení rozsahu věcného břemene k části pozemku číslo 4869-57/2022 byl od pozemku p.č. 7966/2 oddělen díl, který byl nově označen jako pozemek p.č. 7966/3, orná půda ve výměře 1 015 m², v k.ú. Město Žďár a obci Žďár nad Sázavou.

II.

Touto smlouvou účastníci směřují pozemky v k.ú. Město Žďár a v obci Žďár nad Sázavou, a to tak, že:

1. Město se zavazuje odevzdat UNIT INVEST pozemky:

- p.č. 7968/2, orná půda ve výměře 158 m²
- p.č. 7968/3, orná půda ve výměře 345 m²
- p.č. 7968/4, orná půda ve výměře 378 m²
- p.č. 7968/5, orná půda ve výměře 378 m²
- p.č. 7968/6, orná půda ve výměře 378 m²
- p.č. 7968/7, orná půda ve výměře 378 m²
- p.č. 7968/8, orná půda ve výměře 397 m²
- p.č. 7968/9, orná půda ve výměře 393 m²
- p.č. 7968/10, orná půda ve výměře 389 m²
- p.č. 7969/1, orná půda ve výměře 378 m²
- p.č. 7969/2, orná půda ve výměře 386 m²
- p.č. 7969/3, orná půda ve výměře 383 m²
- p.č. 7969/4, orná půda ve výměře 385 m²
- p.č. 7970/2, orná půda ve výměře 378 m²
- p.č. 7970/3, orná půda ve výměře 378 m²
- p.č. 7970/4, orná půda ve výměře 378 m²
- p.č. 7970/5, orná půda ve výměře 379 m²
- p.č. 7970/6, orná půda ve výměře 379 m²
- p.č. 7970/7, orná půda ve výměře 392 m²
- p.č. 7970/8, orná půda ve výměře 399 m²
- p.č. 7970/9, orná půda ve výměře 405 m²
- p.č. 7970/10, orná půda ve výměře 405 m²
- p.č. 7971/4, orná půda ve výměře 379 m²
- p.č. 7971/5, orná půda ve výměře 402 m²
- p.č. 7971/6, orná půda ve výměře 400 m²
- p.č. 7971/7, orná půda ve výměře 397 m²
- p.č. 7971/8, orná půda ve výměře 395 m²

vše v k.ú. Město Žďár a obci Žďár nad Sázavou

a umožnit UNIT INVEST nabýt vlastnické právo k těmto pozemkům a UNIT INVEST se zavazuje shora uvedené pozemky od Města převzít a nabýt je do svého výlučného vlastnictví, a zaplatit Městu za ně dohodnutou kupní cenu ve výši 1.000 Kč/m² bez DPH, celkem tedy kupní cenu ve výši 10.192.000 Kč bez DPH, tj. 12.332.320 Kč včetně DPH.

2. UNIT INVEST se zavazuje Městu odevzdat pozemek p.č. 7966/3, orná půda ve výměře 1 015 m², v k.ú. Město Žďár a obci Žďár nad Sázavou a umožnit Městu nabýt vlastnické právo k němu a Město se zavazuje tento pozemek od společnosti UNIT INVEST převzít a nabýt jej do svého výlučného vlastnictví, a zaplatit UNIT INVEST za pozemek dohodnutou

kupní cenu ve výši 1.000 Kč/m² bez DPH, celkem tedy kupní cenu ve výši 1.015.000 Kč bez DPH, tj. 1.228.150 Kč včetně DPH.

3. Vzhledem k rozdílu ve výměře a hodnotě převáděných pozemků, kdy Město převádí UNIT INVEST pozemek v celkové hodnotě 12.332.320 Kč včetně DPH a UNIT INVEST převádí Městu pozemek v celkové hodnotě 1.228.150 Kč včetně DPH, dohodly se smluvní strany na finančním narovnání, tj. po vzájemném započtení výše uvedených částek, UNIT INVEST uhradí Městu rozdíl v hodnotě převáděných pozemků, a to částku ve **výši 11.104.170 Kč včetně DPH**, a to na základě daňového dokladu - faktury, která bude Městem předána UNIT INVEST při podpisu této smlouvy.

Po provedené úhradě rozdílu hodnot převáděných pozemků, budou smluvní strany zcela vypořádáni z titulu kupních cen převáděných pozemků.

4. UNIT INVEST se dále zavazuje Městu uhradit ½ nákladů na vyhotovení geometrického plánu pro rozdělení pozemku, průběh vytyčené nebo vlastníky upřesněné hranice pozemků a vymezení rozsahu věcného břemene k části pozemku číslo 4869-57/2022 ve výši 28.556 Kč včetně DPH, a to na základě daňového dokladu - faktury, která bude městem předána UNIT INVEST při podpisu této smlouvy.

5. Obě smluvní strany se dohodly, že Město nejpozději do 5 pracovních dnů po té, co bude UNIT INVEST zaplacen rozdíl v cenách pozemků ve výši 11.104.170 Kč včetně DPH a částka ve výši 28.556 Kč včetně DPH, podá návrh na vklad vlastnického práva ke shora uvedeným nemovitostem do katastru nemovitostí včetně potřebného počtu vyhotovení Směnné smlouvy Katastrálnímu úřadu pro Vysočinu se sídlem v Jihlavě, Katastrální pracoviště Žďár nad Sázavou.

Smlouva o zřízení služebnosti

I.

UNIT INVEST jako povinný ze služebnosti, se v souladu s touto smlouvou stane výlučným vlastníkem pozemků:

- p.č. 7968/2, orná půda
- p.č. 7968/5, orná půda
- p.č. 7968/9, orná půda
- p.č. 7969/4, orná půda
- p.č. 7970/2, orná půda
- p.č. 7970/6, orná půda
- p.č. 7970/10, orná půda
- p.č. 7971/8, orná půda

tj. nemovitých věcí zapsaných v katastru nemovitostí Katastrálního úřadu pro Vysočinu, Katastrální pracoviště Žďár nad Sázavou pro obec Žďár nad Sázavou, a katastrální území Město Žďár.

II.

UNIT INVEST, jako povinný ze služebnosti touto smlouvou zřizuje ve prospěch Města, jako oprávněného ze služebnosti za sebe a každého dalšího vlastníka pozemků:

- p.č. 7968/2, orná půda
- p.č. 7968/5, orná půda
- p.č. 7968/9, orná půda

- p.č. 7969/4, orná půda
- p.č. 7970/2, orná půda
- p.č. 7970/6, orná půda
- p.č. 7970/10, orná půda
- p.č. 7971/8, orná půda

na dobu neurčitou, právo odpovídající služebnosti - služebnost podle § 1257 a násl. obč. zák., spočívající v povinnosti povinného ze služebnosti a každého dalšího vlastníka uvedených pozemků, trpět na části pozemků:

- p.č. 7968/2, orná půda
- p.č. 7968/5, orná půda
- p.č. 7968/9, orná půda
- p.č. 7969/4, orná půda
- p.č. 7970/2, orná půda
- p.č. 7970/6, orná půda
- p.č. 7970/10, orná půda
- p.č. 7971/8, orná půda

v k.ú. Město Žďár a obci Žďár nad Sázavou, vysazení stromů, zejména umožnění vstupu oprávněného ze služebnosti na pozemek po dobu a v nutném rozsahu pro vysazení stromu, jeho údržby, popřípadě jeho odstranění, a to v rozsahu vymezeném v geometrickém plánu pro rozdělení pozemku, průběh vytyčené nebo vlastníky upřesněné hranice pozemků a vymezení rozsahu věcného břemene k části pozemku číslo 4869-57/2022 jež je přílohou a nedílnou součástí této smlouvy.

III.

Náklady spojené s vysazením, údržbou, popřípadě odstraněním stromů, jakož i náklady vzniklé při uvedení zatíženého pozemku po výše uvedených pracích do stavu odpovídajícímu stavu pozemku před jejich realizací hradí oprávněný ze služebnosti.

Oprávněný ze služebnosti se zavazuje oznámit povinnému ze služebnosti každý vstup a účel vstupu na jeho pozemek, ke kterému je oprávněn z této smlouvy a šetřit co nejvíce jeho majetek.

IV.

Oprávněný ze služebnosti právo odpovídající služebnosti – služebnost přijímá a povinný ze služebnosti je povinen toto právo – služebnost ve sjednaném rozsahu trpět.

Právo odpovídající služebnosti - služebnost se zřizuje bezúplatně.

Společná ustanovení

I.

Město je oprávněno od této smlouvy odstoupit v případě, že povolení stavby infrastruktury pro 27 řadových rodinných domů na ulici Vápenická nebude vydáno nejpozději do 31.12.2023.

Společnost UNIT INVEST se zavazuje uskutečnit prodej pozemků pro výstavbu 27 řadových rodinných domů do jednoho měsíce ode dne povolení stavby infrastruktury pro 27 řadových rodinných domů na ulici Vápenická.

Město je oprávněno od této smlouvy odstoupit v případě, že kolaudace, popřípadě jiné

oprávnění užívání stavby infrastruktury pro 27 řadových rodinných domů na ulici Vápenická nebude vydáno nejpozději do 24 měsíců ode dne povolení stavby infrastruktury pro 27 řadových rodinných domů na ulici Vápenická.

V případě, že k vydání povolení stavby nedojde prokazatelným zaviněním jiné osoby, než je UNIT INVEST a jeho projektant, posouvají se dohodnuté termíny o stejný počet dnů, o jaký došlo k prodloužení termínu vydání povolení stavby.

Společnost UNIT INVEST je povinná postupovat dle Záměru na směnu pozemků v lokalitě Město Žďár, obec Žďár nad Sázavou, č. Z-200/2021-OP s tím, že společnost UNIT INVEST prohlašuje, že je jí záměr znám a je s ním seznámena.

II.

Město Žďár nad Sázavou prohlašuje, že splnilo podmínky dané příslušným ustanovením § 85 zákona č. 128/2000 Sb. o obcích pro převod nemovitých věcí z a do majetku města. Tato směna byla schválena Zastupitelstvem města Žďáru nad Sázavou dne 3.11.2022. Záměr města směnit shora uvedené nemovitosti byl vyvěšen na úřední desce Městského úřadu ve Žďáře nad Sázavou od 9.11.2021 do 24.11.2021 a od 11.10.2022 do 16.10.2022.

Zřízení práva věcného břemene – služebnosti schválila rada města Žďáru nad Sázavou na svém zasedání dne 24.10.2022.

III.

Tato smlouva nabývá platnosti dnem podpisu oprávněnými zástupci obou smluvních stran a účinnosti dnem uveřejnění v informačním systému veřejné správy – Registru smluv.

Smluvní strany se dohodly, že uveřejnění v informačním systému veřejné správy – Registru smluv zajistí město.





Ve Žďáře nad Sázavou dne 9. 11. 2022



.....
Ing. Martin Mrkos, ACCA
starosta města Žďáru nad Sázavou



..
Jiří Peřina
jednatel společnosti

GEOMETRICKÝ PLÁN pro rozdělení pozemku, průběh vytyčené nebo vlastníky upřesněné hranice pozemků a vymezení rozsahu věcného břemene k části pozemku	Geometrický plán ověřil úředně oprávněný zeměměřický inženýr:	Stejnopis ověřil úředně oprávněný zeměměřický inženýr:
	Jméno, příjmení: 	Jméno, příjmení: 
	Číslo položky seznamu úředně oprávněných zeměměřických inženýrů: 2441/2009	Číslo položky seznamu úředně oprávněných zeměměřických inženýrů: 2441/2009
	Dne: 19.10.2022 Číslo: 948/2022	Dne: 24.10.2022 Číslo: 971/2022
Vyhotovitel: 	Náležitostní a přesnosti odpovídá právním předpisům.	Tento stejnopis odpovídá geometrickému plánu v elektronické podobě uloženému v dokumentaci katastrálního úřadu.
Katastrální úřad souhlasí s očíslováním parcel.	Ověření stejnopisu geometrického plánu v listinné podobě.	
Číslo plánu: 4869-57/2022		
Okres: Žďár nad Sázavou	KÚ pro Vysočinu, KP Žďár nad Sázavou	
Obec: Žďár nad Sázavou	PGP-1354/2022-714	
Kat. území: Město Žďár	2022.10.24 10:15:57 +02'00'	
Mapový list: DKM-Nové Město na Moravě, 6-6/33, 7-6/44		
Dosavadním vlastníkům pozemků byla poskytnuta možnost seznámit se v terénu s průběhem navrhovaných nových hranic, které byly označeny předepsaným způsobem :		
viz: seznam souřadnic		

VÝKAZ DOSAVADNÍHO A NOVÉHO STAVU ÚDAJŮ KATASTRU NEMOVITOSTÍ

Dosavadní stav				Nový stav												
Označení pozemku parcelním číslem	Výměra parcely		Druh pozemku	Označení pozemku parcelním číslem	Výměra parcely		Druh pozemku	Typ stavby	Způsob určení výměr	Porovnání se stavem evidence právních vztahů					Označ. dílu	
	ha	m ²			Způsob využití	ha				m ²	Způsob využití	Způsob využití	Díl přechází z pozemku označeného v			Číslo LV
			katastru nemovitosti				dřívější poz.evidenci	ha					m ²			
7966/2	33	01	orná půda	7966/2	20	33	orná půda		0	7966/2		1861	20	33		
				7966/3	10	15	orná půda		0	7966/2		1861	10	15		
				7966/4	2	20	orná půda		2	7966/2		1861	2	20		
				7966/5		33	orná půda		2	7966/2		1861		33		
7968	1	17	74	orná půda	7968/1	54	46	orná půda		0						
					7968/2	1	58	orná půda		2						
					7968/3	3	45	orná půda		2						
					7968/4	3	78	orná půda		2						
					7968/5	3	78	orná půda		2						
					7968/6	3	78	orná půda		2						
					7968/7	3	78	orná půda		2						
					7968/8	3	97	orná půda		2						
					7968/9	3	93	orná půda		2						
					7968/10	3	89	orná půda		0						
7969	24	74	orná půda	7969/1	3	78	orná půda		2							
				7969/2	3	86	orná půda		0							
				7969/3	3	83	orná půda		0							
				7969/4	3	85	orná půda		0							
7970	58	82	orná půda	7970/1	51	17	orná půda		0							
				7970/2	3	78	orná půda		2							
				7970/3	3	78	orná půda		2							
				7970/4	3	78	orná půda		2							
				7970/5	3	79	orná půda		2							
				7970/6	3	79	orná půda		2							
				7970/7	3	92	orná půda		0							
				7970/8	3	99	orná půda		0							
				7970/9	4	05	orná půda		0							
				7970/10	4	05	orná půda		2							
7971/1	34	12	orná půda	7971/1	27	87	orná půda		0							
				7971/4	3	79	orná půda		2							
				7971/5	4	02	orná půda		2							
				7971/6	4	00	orná půda		2							
				7971/7	3	97	orná půda		2							
				7971/8	3	95	orná půda		2							
					(2	35	42)				7968	1	1	17	74	celá
											7969	1		24	74	celá
							7970	1		58	82	celá				
							7971/1	1		34	12	celá				
										2	35	42				
	2	68	43		2	68	43									

VÝKAZ DOSAVADNÍHO A NOVÉHO STAVU ÚDAJŮ KATASTRU NEMOVITOSTÍ

Dosavadní stav				Nový stav																
Označení pozemku parcelním číslem	Výměra parcely		Druh pozemku	Označení pozemku parcelním číslem	Výměra parcely		Druh pozemku	Typ stavby	Způsob využití	Způsob využití	Způsob určení výměr	Porovnání se stavem evidence právních vztahů					Označ. dílu			
	ha	m ²	Způsob využití		ha	m ²	Způsob využití	Díl přechází z pozemku označeného v				Číslo LV	Výměra dílu							
								katastru nemovitostí					dřívější poz.evidenci	ha	m ²					
				7968/2								7968		1						
				7968/5								7968		1						
				7968/9								7968		1						
				7969/4								7969		1						
				7970/2								7970		1						
				7970/6								7970		1						
				7970/10								7970		1						
				7971/8								7971/1		1						

Oprávněný: dle listiny

Druh věcného břemeno: dle listiny

Výkaz údajů o bonitovaných půdně ekologických jednotkách (BPEJ) k parcelám nového stavu

Parcelní číslo podle		Kód BPEJ	Výměra		BPEJ na dílu parcely	Parcelní číslo podle		Kód BPEJ	Výměra		BPEJ na dílu parcely
katastru nemovitostí	zjednodušené evidence		ha	m ²		katastru nemovitostí	zjednodušené evidence		ha	m ²	
7966/2		83401		20 33		7969/4	83401		3 85		
7966/3		83401		10 15		7970/1	83401		51 17		
7966/4		83401		2 20		7970/2	83401		3 78		
7966/5		83401			33	7970/3	83401		3 78		
7968/1		83401		54 46		7970/4	83401		3 78		
7968/2		83401		1 58		7970/5	83401		3 79		
7968/3		83401		3 45		7970/6	83401		3 79		
7968/4		83401		3 78		7970/7	83401		3 92		
7968/5		83401		3 78		7970/8	83401		3 99		
7968/6		83401		3 78		7970/9	83401		4 05		
7968/7		83401		3 78		7970/10	83401		4 05		
7968/8		83401		3 97		7971/1	83401		27 87		
7968/9		83401		3 93		7971/4	83401		3 79		
7968/10		83401		3 89		7971/5	83401		4 02		
7969/1		83401		3 78		7971/6	83401		4 00		
7969/2		83401		3 86		7971/7	83401		3 97		
7969/3		83401		3 83		7971/8	83401		3 95		

Seznam souřadnic (S-JTSK)

Číslo bodu	Souřadnice pro zápis do KN			Poznámka	Číslo bodu	Souřadnice pro zápis do KN			Poznámka
	Y	X	Kód kvality			Y	X	Kód kvality	
2000-9070	642726,91	1113870,91	8	kolík	55	642597,98	1113759,20	3	kolík (§ 91 odst.6 katastr.vyhl.)
2000-9071	642532,74	1113697,56	8	kolík	56	642590,96	1113720,84	3	kolík (§ 91 odst.6 katastr.vyhl.)
2000-9075	642602,18	1113822,32	8	kolík	57	642573,92	1113727,18	3	kolík (§ 91 odst.6 katastr.vyhl.)
2000-9077	642583,61	1113837,79	8	kolík	58	642566,89	1113733,51	3	kolík (§ 91 odst.6 katastr.vyhl.)
2000-9079	642559,51	1113863,23	8	kolík	59	642559,86	1113739,85	3	kolík (§ 91 odst.6 katastr.vyhl.)
3565-2	642479,83	1113802,34	3	rozhraní	60	642552,82	1113746,19	3	kolík (§ 91 odst.6 katastr.vyhl.)
3565-3	642489,78	1113824,39	3	barva	61	642545,79	1113752,52	3	kolík (§ 91 odst.6 katastr.vyhl.)
4720-1	642627,11	1113781,81	8	kolík	62	642538,75	1113758,86	3	kolík (§ 91 odst.6 katastr.vyhl.)
4720-2	642584,64	1113685,88	8	kolík	63	642531,72	1113765,20	3	kolík (§ 91 odst.6 katastr.vyhl.)
1	642503,10	1113856,28	3	kolík (§ 91 odst.6 katastr.vyhl.)	64	642524,69	1113771,53	3	kolík (§ 91 odst.6 katastr.vyhl.)
2	642510,13	1113849,93	3	kolík (§ 91 odst.6 katastr.vyhl.)	65	642517,65	1113777,87	3	kolík (§ 91 odst.6 katastr.vyhl.)
3	642517,16	1113843,59	3	kolík (§ 91 odst.6 katastr.vyhl.)	66	642510,62	1113784,21	3	kolík (§ 91 odst.6 katastr.vyhl.)
4	642524,19	1113837,24	3	kolík (§ 91 odst.6 katastr.vyhl.)	67	642503,58	1113790,55	3	kolík (§ 91 odst.6 katastr.vyhl.)
5	642531,22	1113830,90	3	kolík (§ 91 odst.6 katastr.vyhl.)	68	642496,54	1113796,89	3	kolík (§ 91 odst.6 katastr.vyhl.)
6	642538,25	1113824,55	3	kolík (§ 91 odst.6 katastr.vyhl.)	69	642489,51	1113803,23	3	kolík (§ 91 odst.6 katastr.vyhl.)
7	642545,28	1113818,21	3	kolík (§ 91 odst.6 katastr.vyhl.)	70	642482,91	1113809,17	3	kolík (§ 91 odst.6 katastr.vyhl.)
8	642552,31	1113811,86	3	kolík (§ 91 odst.6 katastr.vyhl.)	71	642505,60	1113856,71	3	věcné břemeno
9	642559,34	1113805,52	3	kolík (§ 91 odst.6 katastr.vyhl.)	72	642507,26	1113852,52	3	věcné břemeno
10	642566,37	1113799,17	3	kolík (§ 91 odst.6 katastr.vyhl.)	73	642508,11	1113854,45	3	věcné břemeno
11	642573,40	1113792,83	3	kolík (§ 91 odst.6 katastr.vyhl.)	74	642532,87	1113829,41	3	věcné břemeno
12	642580,43	1113786,49	3	kolík (§ 91 odst.6 katastr.vyhl.)	75	642533,73	1113831,32	3	věcné břemeno
13	642587,46	1113780,14	3	kolík (§ 91 odst.6 katastr.vyhl.)	76	642535,34	1113827,18	3	věcné břemeno
14	642594,49	1113773,80	3	kolík (§ 91 odst.6 katastr.vyhl.)	77	642536,20	1113829,10	3	věcné břemeno
15	642601,52	1113767,45	3	kolík (§ 91 odst.6 katastr.vyhl.)	78	642560,97	1113804,05	3	věcné břemeno
25	642619,48	1113807,91	3	kolík (§ 91 odst.6 katastr.vyhl.)	79	642561,83	1113805,96	3	věcné břemeno
26	642612,29	1113813,90	3	kolík (§ 91 odst.6 katastr.vyhl.)	80	642563,51	1113801,76	3	věcné břemeno
27	642605,10	1113819,88	3	kolík (§ 91 odst.6 katastr.vyhl.)	81	642564,37	1113803,67	3	věcné břemeno
28	642597,92	1113825,87	8	kolík (§ 91 odst.6 katastr.vyhl.)	82	642589,15	1113778,61	3	věcné břemeno
29	642590,73	1113831,86	8	kolík (§ 91 odst.6 katastr.vyhl.)	83	642590,01	1113780,53	3	věcné břemeno
30	642583,54	1113837,86	8	kolík (§ 91 odst.6 katastr.vyhl.)	84	642591,69	1113776,33	3	věcné břemeno
31	642576,84	1113844,94	8	kolík (§ 91 odst.6 katastr.vyhl.)	85	642592,54	1113778,25	3	věcné břemeno
32	642570,13	1113852,02	8	kolík (§ 91 odst.6 katastr.vyhl.)	86	642596,35	1113760,67	3	věcné břemeno
33	642563,43	1113859,09	8	kolík (§ 91 odst.6 katastr.vyhl.)	87	642595,50	1113758,75	3	věcné břemeno
34	642556,54	1113865,76	3	kolík (§ 91 odst.6 katastr.vyhl.)	88	642593,82	1113762,95	3	věcné břemeno
35	642549,40	1113871,86	3	kolík (§ 91 odst.6 katastr.vyhl.)	89	642592,96	1113761,02	3	věcné břemeno
36	642542,26	1113877,96	3	kolík (§ 91 odst.6 katastr.vyhl.)	90	642574,05	1113780,79	3	věcné břemeno
37	642535,12	1113884,05	3	kolík (§ 91 odst.6 katastr.vyhl.)	91	642573,20	1113778,88	3	věcné břemeno
38	642527,98	1113890,15	3	kolík (§ 91 odst.6 katastr.vyhl.)	92	642571,48	1113783,10	3	věcné břemeno
39	642520,84	1113896,25	3	kolík (§ 91 odst.6 katastr.vyhl.)	93	642570,63	1113781,19	3	věcné břemeno
41	642508,58	1113841,67	3	kolík (§ 91 odst.6 katastr.vyhl.)	94	642545,86	1113806,23	3	věcné břemeno
42	642513,61	1113835,32	3	kolík (§ 91 odst.6 katastr.vyhl.)	95	642545,00	1113804,29	3	věcné břemeno
43	642520,64	1113828,98	3	kolík (§ 91 odst.6 katastr.vyhl.)	96	642543,33	1113808,51	3	věcné břemeno
44	642527,68	1113822,64	3	kolík (§ 91 odst.6 katastr.vyhl.)	97	642542,48	1113806,59	3	věcné břemeno
45	642504,75	1113854,79	3	věcné břemeno	98	642517,75	1113831,59	3	věcné břemeno
46	642534,71	1113816,29	3	kolík (§ 91 odst.6 katastr.vyhl.)	99	642516,90	1113829,68	3	věcné břemeno
47	642541,74	1113809,95	3	kolík (§ 91 odst.6 katastr.vyhl.)	100	642515,21	1113833,88	3	věcné břemeno
48	642548,77	1113803,60	3	kolík (§ 91 odst.6 katastr.vyhl.)	101	642514,35	1113831,95	3	věcné břemeno
49	642555,80	1113797,26	3	kolík (§ 91 odst.6 katastr.vyhl.)	102	642594,66	1113708,51	8	kolík (§ 91 odst.6 katastr.vyhl.)
50	642562,83	1113790,92	3	kolík (§ 91 odst.6 katastr.vyhl.)	103	642638,56	1113792,03	8	kolík (§ 91 odst.6 katastr.vyhl.)
51	642569,86	1113784,57	3	kolík (§ 91 odst.6 katastr.vyhl.)	107	642595,48	1113753,58	3	kolík (§ 91 odst.6 katastr.vyhl.)
52	642576,89	1113778,23	3	kolík (§ 91 odst.6 katastr.vyhl.)	108	642579,17	1113739,01	3	kolík (§ 91 odst.6 katastr.vyhl.)
53	642583,92	1113771,88	3	kolík (§ 91 odst.6 katastr.vyhl.)	109	642569,94	1113730,77	3	kolík (§ 91 odst.6 katastr.vyhl.)
54	642590,95	1113765,54	3	kolík (§ 91 odst.6 katastr.vyhl.)					

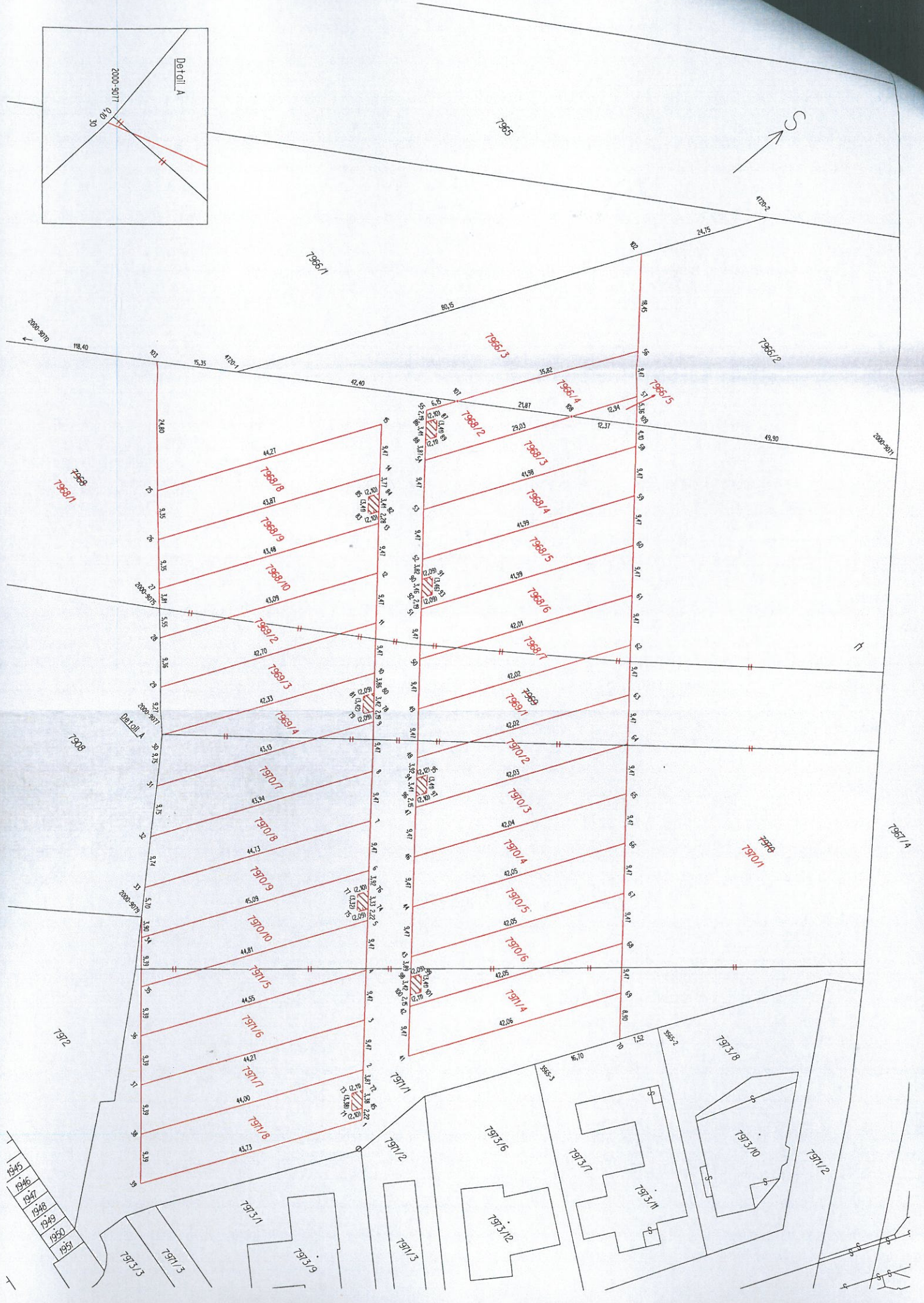

- 1945
- 1946
- 1947
- 1948
- 1949
- 1950
- 1951