

KUPNÍ SMLOUVA č. 2022329

podle ustanovení § 2079 a násl. zákona č. 89/2012 Sb., občanský zákoník, ve znění pozdějších předpisů (dále jen „občanský zákoník“), kterou na základě rámcové dohody na „Dodávky pneumatik pro roky 2020 a 2021“, č. j. MV-78379-37/OSM-2019 ze dne 12. 12. 2019 (dále jen „rámcová dohoda“) a Dodatku č. 1 ze dne 4. 1. 2021(č.j. MV-78379-48/VZ-2019) a Dodatku č. 2 ze dne 9. 7. 2021 (č.j. MV-78379-57/VZ-2019), uzavřely tyto smluvní strany:



Česká republika – Hasičský záchranný sbor Ústeckého kraje

IČO:70886300, DIČ:CZ70886300 (není plátce DPH)
se sídlem Horova 1340/10, 400 01 Ústí nad Labem
zastoupená plk. Ing. Romanem Vyskočilem – ředitelem HZS Ústeckého kraje
Bankovní spojení: ČNB Ústí nad Labem, č. ú.: 76548881/ 0710

(dále jen „odběratel“)

a

PNEU HNÍDEK s.r.o.

IČO: 25497561, DIČ: CZ25497561
se sídlem Knoflíková 2814/8a, 466 01 Jablonec nad Nisou
zastoupená Ing. Lenkou Hnídkovou, jednatelkou společnosti
Bankovní spojení: Česká spořitelna a.s., č. ú.: 2595482/0800
Kontaktní osoba: 
Tel., GSM / Fax.: 
zapsaná v obchodním rejstříku u Krajského soudu v Ústí nad Labem oddíl C, vložka 21089

(dále jen „dodavatel“)

(společně jen jako „smluvní strany“)

Čl. I

Předmět smlouvy

1. Předmětem této smlouvy je závazek dodavatele dodat odběrateli **142 ks pneumatik pro osobní a užitková vozidla HZS Ústeckého kraje dle přílohy č. 1 této smlouvy** (dále jen „zboží“ či „pneumatiky“) a převést na odběratele vlastnické právo k tomuto zboží. Odběratel se zavazuje zboží ve výše uvedeném rozsahu převzít a zaplatit za něj sjednanou kupní cenu.
2. Součástí závazku dodavatele je rovněž doprava a odevzdání zboží do místa plnění. Dodavatel se zavazuje zboží dle této smlouvy odběrateli odevzdat v úplném a bezvadném provedení všech výrobních, dodávkových a montážních pracích, řádně a včas a umožnit mu s ním nakládat. Pneumatiky budou nové, homologované, nepoužité, nepoškozené a v době převzetí odběratelem nebudou starší 2 let.
3. Dodavatel odběrateli odevzdá zboží, jakož i doklady, které se k němu vztahují a jsou potřebné k jeho řádnému užívání, a umožní odběrateli nabýt vlastnického práva ke zboží v souladu s touto smlouvou, a to v termínu sjednaném touto smlouvou.
4. Součástí závazku dodavatele dle této smlouvy je rovněž povinnost předložit jako součást dodávky čestné prohlášení o homologaci všech dodávaných pneumatik.
5. Dodavatel se zavazuje k tomu, že součástí předmětu plnění dle této smlouvy nebudou takové typy pneumatik, které byly hodnoceny testy certifikovaných zkušeben v rámci Evropské unie (TUV, ADAC, dTest, AutoBild) v letech 2016, 2017 nebo 2018 jako „neuspokojivé“.
6. Vlastnické právo ke zboží nabývá odběratel okamžikem jeho převzetí od dopravce v místě plnění.

Čl. II
Kupní cena a platební podmínky

1. Kupní cena je stanovena dohodou smluvních stran a činí:

Cena za 142 ks pneumatik bez DPH	248 529,72 Kč
DPH 21%	52 191,24 Kč
Cena celkem za 142 ks pneumatik vč. DPH	300 720,96 Kč
Cena celkem slovy: třístatisícsedmsetdvacet korun českých devadesátšest haléřů	

2. Sjednaná kupní cena je konečná a nepřekročitelná, zahrnující veškeré náklady spojené s dodáním zboží (dopravu do místa plnění, celní poplatky, odvoz opotřebených pneumatik odběratele a jejich ekologickou likvidaci, včetně dalších nákladů souvisejících s dodávkou předmětu plnění v této smlouvě a rámcové dohodě neuvedené), kterou je možné změnit jen v případě změny zákonné sazby DPH, nebo podle článku 9 bod 9.2 rámcové dohody.
3. Cena bude zaplacená na základě faktury vystavené dodavatelem po převzetí zboží odběratelem. Faktura (daňový doklad) vystavená dodavatelem musí obsahovat náležitosti stanovené právními předpisy, údaje uvedené v § 29 zákona č. 235/2004 Sb., o dani z přidané hodnoty, ve znění pozdějších předpisů, údaje uvedené v § 435 občanského zákoníku, položkový rozpis fakturovaného částky a cena musí být vyčíslena zvlášť v Kč bez DPH, zvlášť DPH a cena včetně DPH. Ve faktuře musí být uvedeno číslo jednacích rámcové dohody a číslo kupní smlouvy. Dodavatel je povinen vystavit fakturu nejpozději **do 14 kalendářních dnů** ode dne předání a převzetí zboží odběratelem. Dodavatel je povinen přiložit k faktuře originál předávacího protokolu (dodacího listu).

Elektronické faktury musí být doručeny prostřednictvím datové schránky, nebo na e-podatelnu: epodatelna@ulk.izscr.cz

4. Smluvní strany se dohodly na lhůtě splatnosti faktury v délce **30 kalendářních dnů** ode dne prokazatelného doručení faktury odběrateli. Úhrada kupní ceny bude provedena bezhotovostně v českých korunách na účet dodavatele uvedený na faktuře. Kupní cena se považuje za uhrazenou okamžikem odepsání příslušné částky z bankovního účtu odběratele ve prospěch účtu dodavatele. Pokud odběratel uplatní nárok na odstranění vady zboží ve lhůtě splatnosti faktury, není odběratel povinen až do odstranění vady zboží uhradit kupní cenu. Okamžikem odstranění vady zboží začne běžet nová lhůta splatnosti faktury v délce **30 kalendářních dnů**.
5. Faktury předložené v prosinci musí být doručeny odběrateli nejpozději do 7. prosince daného kalendářního roku do 15:00 hod. Při doručení po tomto termínu nelze fakturu proplatit v daném roce a splatnost takové faktury se stanoví na 60 kalendářních dnů ode dne jejího doručení.
6. Odběratel neposkytuje dodavateli jakoukoliv zálohovou platbu na úhradu kupní ceny a dodavatel prohlašuje, že žádnou zálohovou platbu nepožaduje a požadovat nebude.
7. Odběratel je oprávněn před uplynutím lhůty splatnosti faktury vrátit bez zaplacení fakturu, která neobsahuje náležitosti stanovené touto smlouvou nebo budou-li tyto údaje uvedeny chybně. Dodavatel je povinen podle povahy nesprávnosti fakturu opravit nebo nově vyhotovit. Okamžikem doručení náležitě doplněné či opravené faktury počíná běžet nová lhůta splatnosti v délce 30 kalendářních dnů.

Čl. III
Místo plnění a podmínky dodání

1. Místem plnění pro dodávku je **stanice Ústí nad Labem Hasičského záchranného sboru Ústeckého kraje, na adrese Masarykova 342/380, 400 10 Ústí nad Labem.**
2. Dodavatel se zavazuje odevzdat zboží dle čl. I odst. 1 nejpozději **do 14 kalendářních dnů ode dne uzavření kupní smlouvy.**

3. Odběratel převezme zboží v místě dodání na základě výzvy dodavatele doručené na e-mail odběratel nejméně 1 pracovní den před požadovaným datem odevzdání a převzetí zboží. Odevzdání a převzetí zboží bude potvrzeno písemně (předávací protokol či dodací list).
4. Dodavatel je povinen odevzdat zboží v množství, druhu a jakosti (technické parametry) dle této smlouvy a při dodržení obchodních podmínek sjednaných v rámcové dohodě včetně podmínek pro přepravu zboží do místa plnění. Poruší-li dodavatel tyto povinnosti, jedná se o vady plnění. Za vady plnění se považuje i dodání jiného druhu zboží, než určuje tato smlouva.
5. Dodavatel je při odevzdání zboží povinen předat odběrateli také doklady, jež jsou nutné k převzetí a užívání zboží a to vše v českém jazyce.
6. Zjistí-li odběratel vady týkající se druhu a jakosti dodaných pneumatik již při dodání, je oprávněn odmítnout jejich převzetí a od kupní smlouvy odstoupit. Odstoupení od kupní smlouvy odběratel bezodkladně písemně oznámí dodavateli.
7. Nebezpečí škody na zboží přechází na odběratele dnem jeho převzetí dle této smlouvy.
8. Dodavatel prohlašuje, že na zboží nevážnou žádné právní či jiné vady a že plněním dle této smlouvy nezasahuje do práv duševního vlastnictví třetích osob.

Čl. IV Záruka a reklamační vady

1. Dodavatel na zboží dle této smlouvy poskytuje odběrateli záruku za jakost dle ustanovení § 2113 a násl. občanského zákoníku v délce trvání záruční doby minimálně **24 měsíců** ode dne protokolárního převzetí zboží odběratelem dle této smlouvy. Poskytnutím záruky za jakost se dodavatel zavazuje, že věci a další plnění tvořící zboží dle této smlouvy budou odpovídat technické specifikaci stanovené touto smlouvou, rámcovou dohodou, obecně závaznými právními předpisy či technickými normami, případně, že věci tvořící zboží budou v záruční době způsobilé k použití pro jejich obvyklý účel nebo že si zachovají obvyklé vlastnosti.
2. Veškeré vady zboží nebo jeho části je odběratel povinen uplatnit u dodavatele ve formě písemné reklamační, a to bez zbytečného odkladu po jejich zjištění, včetně přesného popisu a vymezení takových vad.
3. Vady, které odběratel zjistí až po jeho převzetí, je dodavatel povinen odstranit nejpozději **do 14 kalendářních dnů** od data doručení reklamační dle předchozího odstavce. Uvedená lhůta běží ode dne řádného uplatnění vady zboží nebo jeho části u dodavatele. Dodavatel odstraní vady bezúplatně dodáním náhradního plnění v množství, druhu a jakosti dle této smlouvy, tj. bezplatnou výměnou za nezávadné pneumatiky ve stejném množství. Obdobně postupuje dodavatel i v případě, nevyužije-li odběratel svého práva na odstoupení od smlouvy podle článku III odst. 6 této smlouvy.
4. Za účelem opravy či odstranění vad dle tohoto článku dodavatel přebírá a přijímá zboží nebo jeho část v místě plnění dle této smlouvy. Odběratel může, pokud je to možné, na žádost dodavatele zaslat zboží nebo jeho část na adresu udanou dodavatelem, přičemž náklady přepravného hradí dodavatel.
5. V případě, že dodavatel neodstraní řádně a oprávněně reklamované vady ve lhůtách dle tohoto článku, je odběratel oprávněn sjednat nápravu a zajistit odstranění vad jiným způsobem a u třetí strany. Dodavatel se v takovém případě zavazuje uhradit odběrateli veškeré náklady vzniklé v souvislosti s takovýmto odstraněním vad zboží či jeho části.

Čl. V Smluvní pokuty

1. Dodavatel je oprávněn požadovat na odběrateli smluvní pokutu za nedodržení termínu splatnosti faktury ve výši 0,05 % z oprávněně fakturované částky včetně DPH za každý i započatý den prodlení. Výše sankce není omezena.
2. Odběratel je oprávněn požadovat na dodavateli smluvní pokutu za nedodržení termínu plnění dodávky pneumatik, který je stanoven v kupní smlouvě, a to ve výši 0,05 % z ceny nedodaných pneumatik včetně DPH za každý i započatý den prodlení. Výše sankce není omezena.
3. Odběratel je oprávněn požadovat na dodavateli smluvní pokutu za nedodržení doby pro odstranění zjištěných vad na základě reklamace, a to ve výši 0,05 % z ceny reklamovaných pneumatik včetně DPH, a to za každý i započatý den prodlení. Minimální výše sankce je 1000,- Kč za den.
4. Úrok z prodlení a smluvní pokuta jsou splatné do 30 kalendářních dnů od data, kdy byla povinné straně doručena písemná výzva k jejich zaplacení oprávněnou stranou, a to na účet oprávněné strany uvedený v písemné výzvě. Ustanovením o smluvní pokutě není dotčeno právo oprávněné strany na náhradu škody v plné výši.

Čl. VI Odstoupení od smlouvy

1. Odstoupení od této smlouvy je možné v souladu s ustanovením § 2106 a násl. občanského zákoníku.
2. Od kupní smlouvy lze rovněž odstoupit, pokud dojde k podstatnému porušení smluvních povinností kteroukoliv ze smluvních stran. Odstoupení musí být písemné a je účinné dnem jeho doručení druhé smluvní straně.
3. Za podstatné porušení kupní smlouvy ze strany dodavatele se považuje zejména:
 - a) prodlení dodavatele s dodáním zboží nebo odstraněním vad zboží po dobu delší než 7 kalendářních dnů,
 - b) zjevné vady zboží již při jeho dodání,
 - c) pokud vůči dodavateli bylo zahájeno insolvenční řízení,
 - d) insolvenční návrh na dodavatele byl zamítnut proto, že majetek dodavatele nepostačuje k úhradě nákladů insolvenčního řízení,
 - e) dodavatel vstoupí do likvidace.
4. Za podstatné porušení kupní smlouvy ze strany odběratele se považuje zejména:
 - a) prodlení odběratele s úhradou faktury po dobu delší než 15 kalendářních dnů,
 - b) pokud odběratel nezajistí podmínky pro řádné předání zboží a tuto skutečnost nenapraví ani po písemném upozornění v dodatečně přiměřené lhůtě.
5. V případě platného odstoupení od této smlouvy jsou smluvní strany povinny vrátit si, co si navzájem plnily.
6. Odstoupením od této smlouvy nejsou nijak dotčena ustanovení týkající se náhrady škody a smluvních pokut a ustanovení týkající se takových práv a povinností, z jejichž povahy vyplývá, že mají trvat i po skončení účinnosti této smlouvy.

Čl. VII Ostatní ujednání

1. Smluvní strany jsou povinny bez zbytečného odkladu oznámit druhé smluvní straně změnu údajů uvedených v záhlaví této smlouvy.
2. Komunikace mezi smluvními stranami ve věcech smlouvy bude probíhat výlučně v elektronické podobě prostřednictvím elektronického tržiště (NEN), nebo datové schránky. Komunikace smluvních stran ve věcech provozních může probíhat i prostřednictvím e-mailu kontaktních osob

smluvních stran. Ke komunikaci jiným způsobem se nepřihlíží. Zpráva odeslaná prostřednictvím e-mailu se považuje za doručenou druhým dnem po jejím odeslání příslušné smluvní straně. Adresy či kontakty uvedené v této smlouvě mohou být měněny jednostranným písemným oznámením doručeným příslušnou smluvní stranou druhé smluvní straně s tím, že takováto změna se stane účinnou okamžikem doručení tohoto oznámení druhé smluvní straně.

3. Kontaktní osobou dodavatele je:

[REDACTED]

4. Kontaktní osobou odběratele je:

[REDACTED]

5. Plnění za odběratele přejímá v místě plnění kontaktní osoba odběratele nebo jiný určený pracovník.
6. Dodavatel není bez předchozího písemného souhlasu odběratele oprávněn postoupit práva a povinnosti z této smlouvy na třetí osobu.
7. Dodavatel je ve smyslu ustanovení § 2 písm. e) zákona č. 320/2001 Sb., o finanční kontrole ve veřejné správě a o změně některých zákonů (zákon o finanční kontrole), osobou povinnou spolupůsobit při výkonu finanční kontroly prováděné v souvislosti s úhradou zboží nebo služeb z veřejných výdajů.
8. Dodavatel bez jakýchkoliv výhrad souhlasí se zveřejněním své identifikace a dalších údajů uvedených ve smlouvě včetně ceny. Tato smlouva podléhá povinnosti uveřejnění v registru smluv podle zákona č. 340/2015 Sb., o zvláštních podmínkách účinnosti některých smluv, uveřejňování těchto smluv a o registru smluv (zákon o registru smluv), ve znění pozdějších předpisů (dále jen „zákon o registru smluv“), přičemž smluvní strany souhlasí s jejím uveřejněním v plném rozsahu. Uveřejnění této smlouvy v registru smluv zajistí odběratel.
9. Dodavatel je povinen upozornit odběratele písemně na existující či hrozící střet zájmů bezodkladně poté, co střet zájmů vznikne či vyjde najevo, pokud dodavatel i při vynaložení veškeré odborné péče nemohl střet zájmů zjistit před uzavřením této smlouvy.
10. Dodavatel činí nesporným, že všechny informace, které poskytne odběrateli v souvislosti s plněním dle této smlouvy a jejím uzavíráním, nejsou důvěrné informace a nejsou ani obchodním tajemstvím ve smyslu § 504 občanského zákoníku. Dodavatel rovněž bez jakýchkoliv výhrad souhlasí se zveřejněním své identifikace a dalších údajů uvedených ve smlouvě včetně ceny.
11. Smluvní strany činí nesporným, že tuto smlouvu uzavírají v souladu se zákonem č. 110/2019 Sb., o zpracování osobních údajů, ve znění pozdějších předpisů, a podle Nařízení Evropského parlamentu a Rady (EU) 2016/679 ze dne 27. dubna 2016 o ochraně fyzických osob v souvislosti se zpracováním osobních údajů a o volném pohybu těchto údajů a o zrušení směrnice 95/46/ES (obecné nařízení o ochraně osobních údajů). Smluvní strany činí nesporným, že mimo jiné také v souladu se zněním zákona č. 106/1999 Sb. o svobodném přístupu k informacím, souhlasí se zpřístupněním této smlouvy či jejím zveřejněním v jejím plném znění.

Čl. VIII Změny smlouvy

1. Tuto smlouvu lze měnit pouze formou písemných, vzestupně číslovaných, vzájemně odsouhlasených dodatků podepsaných oběma smluvními stranami.
2. Neplatnost nebo nevyvratitelnost některého ustanovení této smlouvy nemá za následek neplatnost nebo nevyvratitelnost ostatních ustanovení. Smluvní strany vyvinou veškeré úsilí, aby dotčená ustanovení nahradily ustanovením platným a vyvratitelným, které svým smyslem a účelem v nejvyšší možné míře odpovídá dotčenému ustanovení.

Čl. IX Závěrečná ustanovení

1. Tato smlouva nabývá platnosti dnem jejího uzavření oběma smluvními stranami a účinnosti potom okamžikem jejího zveřejnění v registru smluv ve smyslu zákona č. 340/2015 Sb., o zvláštních podmínkách účinnosti některých smluv, uveřejňování těchto smluv a o registru smluv v platném znění (dále jen „zákon o registru smluv“).
2. V zájmu zachování právní jistoty smluvních stran povinnost zveřejnit smlouvu či její písemné dodatky ve smyslu zákona o registru smluv splní bez zbytečného odkladu vždy po uzavření odběratel. O okamžiku zveřejnění v registru smluv se odběratel zavazuje neprodleně vyrozumět dodavatele.
3. Tato smlouva je vyhotovena pouze v elektronické podobě.
4. Vztahy touto smlouvou neupravené se řídí rámcovou dohodou, právním řádem České republiky a zejména příslušnými ustanoveními občanského zákoníku, ve znění pozdějších předpisů.
5. Případné spory a nesrovnalosti budou obě smluvní strany řešit dohodou, v opačném případě bude spor projednán před příslušným soudem České republiky.
6. Nedílnou součástí této smlouvy je příloha č. 1 – předmět plnění.
7. Smluvní strany prohlašují, že před podpisem tuto smlouvu řádně, jakož i obsah a rozsah vzájemných plnění z ní vyplývajících, projednaly, smlouvu si přečetly, a že je sepsána podle jejich pravé a svobodné vůle, určitě, vážně a srozumitelně, nikoli pod nátlakem, v tísní nebo za nápadně nevýhodných podmínek a na důkaz toho připojují své elektronické podpisy.

Ústí nad Labem dne viz el. podpis

V Jablonci nad Nisou dne viz el. podpis

Odběratel:

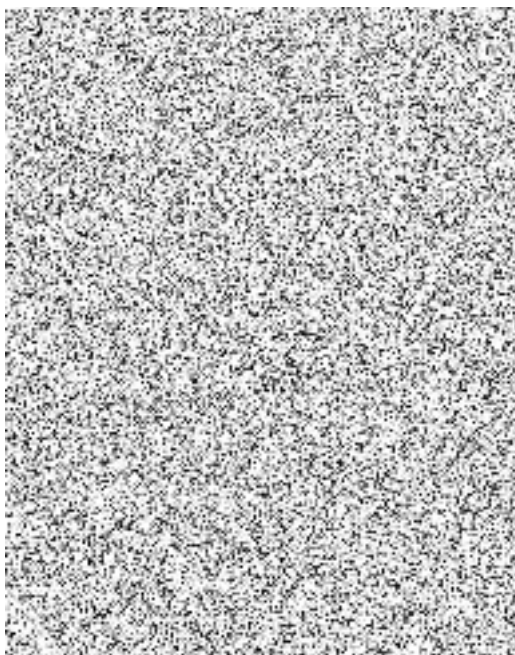

Dodavatel:

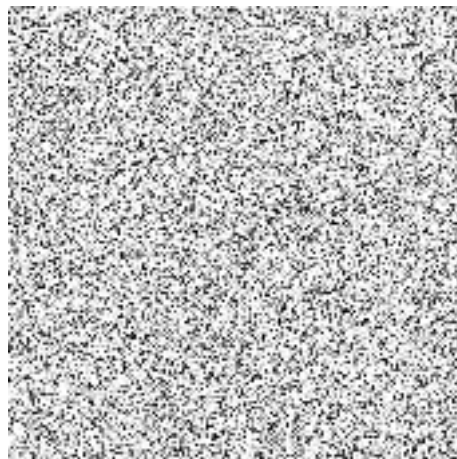

číslo položky v RS	ROZMĚR A TYP DLE RS	Dezén	DLE RS - Výrobce/typ dezénu (označení pneu)	Počet KS	cena ks Kč bez DPH	cena ks Kč včetně DPH	Celková cena Kč bez DPH
4	165/70 R14 zimní, rychlostní index T (190 km/h), index nosnosti 81	zimní	alt. FULDA KRISTALL MONTERO 3	4	1 082,26	1 309,53	4 329,04
11	185/55 R15 zimní, rychlostní index H (210 km/h), index nosnosti 82	zimní	alt. NEXEN WINGUARD SNOW G3	4	1 188,26	1 437,79	4 753,04
16	185/60 R14 zimní, rychlostní index T (190 km/h), index nosnosti 82	zimní	SAVA ESKIMO S3+	12	906,30	1 096,62	10 875,60
18	185/60 R15 zimní, rychlostní index H (210 km/h), index nosnosti 84	zimní	alt. NEXEN WINGUARD SNOW G2 88T	8	957,18	1 158,19	7 657,44
33	195/65 R 15 zimní, rychlostní index T (190 km/h), index nosnosti 91	zimní	DEBICA FRIGO 2	12	940,22	1 137,67	11 282,64
45	205/55 R16 zimní, rychlostní index V (240 km/h), index nosnosti 91	zimní	DUNLOP WINTER SPORT 5	4	2 466,62	2 984,61	9 866,48
44	205/55 R16 zimní, rychlostní index H (210 km/h), index nosnosti 91	zimní	SAVA ESKIMO HP2	4	1 175,54	1 422,40	4 702,16
46	205/55 R16 zimní, rychlostní index V (240 km/h), index nosnosti 94	zimní	DUNLOP WINTER SPORT 5	4	2 466,62	2 984,61	9 866,48
74	215/60 R17C zimní, rychlostní index H (210 km/h), index nosnosti 104	zimní	NOKIAN WR C3	12	3 233,00	3 911,93	38 796,00
78	215/65 R16C zimní, rychlostní index T (190 km/h), index nosnosti 109	zimní	MAXXIS VANSMART SNOW WL2	4	2 282,18	2 984,61	9 128,72
124	255/70 R16 zimní, rychlostní index T (190 km/h), index nosnosti 111	zimní	alt. COOPER WEATHER-MASTER WSC	8	2 945,74	3 564,35	23 565,92
				76			
13	185/60 R14 letní, rychlostní index H (210 km/h), index nosnosti 82	letní	GOODYEAR EFFICIENT PERF.	4	1 139,50	1 378,80	4 558,00
17	185/60 R15 letní, rychlostní index H (210 km/h), index nosnosti 84	letní	GOODYEAR EFFICIENT. PERF.	8	1 460,68	1 767,42	11 685,44
23	195/55 R15 letní, rychlostní index H (210 km/h), index nosnosti 89	letní	HANKOOK K 125	4	1 842,28	2 229,16	7 369,12
30	195/65 R 15 letní, rychlostní index T (190 km/h), index nosnosti 91	letní	NEXEN N BLUE PREMIUM	4	912,66	1 104,32	3 650,64
42	205/55 R16 letní, rychlostní index V (240 km/h), index nosnosti 94	letní	NOKIAN e LINE 2	4	1 663,14	2 012,40	6 652,56
41	205/55 R16 letní, rychlostní index V (240 km/h), index nosnosti 91	letní	DUNLOP BLURESPONSE	12	1 443,72	1 746,90	17 324,64
43	205/55 R16 letní, rychlostní index W (270 km/h), index nosnosti 94	letní	alt. NOKIAN WETPROOF XL	4	1 663,14	2 012,40	6 652,56
73	215/60 R17C letní, rychlostní index H (210 km/h), index nosnosti 104	letní	NOKIAN C LINE VAN	6	2 786,74	3 400,17	16 720,44
66	215/60 R16 letní, rychlostní index H (210 km/h), index nosnosti 95	letní	KORMORAN ROAD PERF.	4	1 179,78	3 400,17	4 719,12
79	215/70 R15C letní, rychlostní index S (180 km/h), index nosnosti 109	letní	NEXEN ROADIAN CT8	4	1 610,14	3 400,17	6 440,56
89	225/50 R17 letní, rychlostní index Y (300 km/h), index nosnosti 98	letní	SAVA INTENSA UHP 2	4	1 600,60	1 936,73	6 402,40
120	245/70 R16 letní, rychlostní index H (210 km/h), index nosnosti 107	letní	BARUM BRAVURIS 4X4	4	2 088,20	2 526,72	8 352,80
123	255/70 R16 letní, rychlostní index T (190 km/h), index nosnosti 111	letní	alt. CONTINENTAL CROSSCONTACT LX2 FR	4	3 294,48	3 986,32	13 177,92
				66			248 529,72
				142	Celková cena Kč bez DPH		248 529,72
					DPH 21%		52 191,24
					Celková cena Kč včetně DPH		300 720,96