

# Smlouva o nájmu pozemku VS 6508014521

## Pronajímatel:

### **Správa železnic, státní organizace**

zapsána v obchodním rejstříku vedeném u Městského soudu v Praze, oddíl A, vložka 48384

se sídlem Praha 1, Nové Město, Dlážděná 1003/7, PSČ 110 00

IČO: 709 94 234

DIČ: CZ70994234

zastoupena: Ing. Martin Kašpar, ředitel Oblastního ředitelství Ústí nad Labem

bankovní spojení: [REDAKCE], číslo účtu [REDAKCE]

variabilní symbol: **6508014521**

adresa pro doručování písemností: Oblastní ředitelství Ústí nad Labem, Železničářská 1386/31,  
400 03 Ústí nad Labem – Střekov

kontaktní osoba: [REDAKCE]  
[REDAKCE]

(dále jen „pronajímatel“)

a

## Nájemce:

### **STATUTÁRNÍ MĚSTO CHOMUTOV**

se sídlem Chomutov, Zborovská 4602, PSČ 430 28

IČO: 002 61 891

DIČ: CZ002 61 891

zastoupeno: JUDr. Marek Hrabáč, primátor města

bankovní spojení: [REDAKCE], číslo účtu: [REDAKCE]

adresa pro doručování písemností: Magistrát města Chomutov, Odbor majetku města, Zborovská  
4602, 430 28 Chomutov

kontaktní osoba: [REDAKCE]  
[REDAKCE]

(dále jen „nájemce“)

(pronajímatel a nájemce společně též jen jako „smluvní strany“)

uzavírají níže uvedeného dne, měsíce a roku tuto smlouvu o nájmu (dále jen „smlouva“) v souladu s ustanovením § 2201 a násl. zákona č. 89/2012 Sb., občanského zákoníku, ve znění pozdějších předpisů (dále jen „občanský zákoník“).

## **I.**

### **Předmět nájmu**

1. Předmětem nájmu jsou tyto pozemky:

- **pozemek p. č. 2558/3**, veden v DLHM pronajímatele **pod inventárním číslem IC6000187779, dle SAP: ZDC/42/23692** o celkové výměře 6 m<sup>2</sup>, **přenechaná výměra činí ■ m<sup>2</sup>**,
- **pozemek p. č. 2155/30**, veden v DLHM pronajímatele **pod inventárním číslem IC6000403997, dle SAP: ZDC/42/65342** o celkové výměře 9 m<sup>2</sup>, **přenechaná výměra činí ■ m<sup>2</sup>**,

- pozemek p. č. 2121/9, veden v DLHM pronajímatele pod inventárním číslem IC6000338003, dle SAP: ZDC/42/52460 o celkové výměře 97 m<sup>2</sup>, přenechaná výměra činí ■ m<sup>2</sup>,
- pozemek p. č. 2121/10, veden v DLHM pronajímatele pod inventárním číslem IC6000338004, dle SAP: ZDC/42/52461 o celkové výměře 35 m<sup>2</sup>, přenechaná výměra činí ■ m<sup>2</sup>,
- pozemek p. č. 2122/7, veden v DLHM pronajímatele pod inventárním číslem IC6000187795, dle SAP: ZDC/42/23699 o celkové výměře 2 756 m<sup>2</sup>, přenechaná výměra činí ■ m<sup>2</sup>,
- pozemek p. č. 2122/8, veden v DLHM pronajímatele pod inventárním číslem IC6000187793, dle SAP: ZDC/42/23698 o celkové výměře . m<sup>2</sup>, přenechaná výměra činí ■ m<sup>2</sup>,
- pozemek p. č. 2122/9, veden v DLHM pronajímatele pod inventárním číslem IC6000187792, dle SAP: ZDC/42/23697 o celkové výměře 4 m<sup>2</sup>, přenechaná výměra činí ■ m<sup>2</sup>,
- pozemek p. č. 2122/22, veden v DLHM pronajímatele pod inventárním číslem IC6000312935, dle SAP: ZDC/42/23771 o celkové výměře 42 m<sup>2</sup>, přenechaná výměra činí ■ m<sup>2</sup>,
- pozemek p. č. 2122/23, veden v DLHM pronajímatele pod inventárním číslem IC6000312936, dle SAP: ZDC/42/23772 o celkové výměře 30 m<sup>2</sup>, přenechaná výměra činí ■ m<sup>2</sup>,
- pozemek p. č. 2122/38, veden v DLHM pronajímatele pod inventárním číslem IC6000338001, dle SAP: ZDC/42/52458 o celkové výměře 175 m<sup>2</sup>, přenechaná výměra činí ■ m<sup>2</sup>,
- pozemek p. č. 2122/39, veden v DLHM pronajímatele pod inventárním číslem IC6000338002, dle SAP: ZDC/42/52459 o celkové výměře 242 m<sup>2</sup>, přenechaná výměra činí ■ m<sup>2</sup>,
- pozemek p. č. 2122/41, veden v DLHM pronajímatele pod inventárním číslem IC6000338005, dle SAP: ZDC/42/52462 o celkové výměře 8 m<sup>2</sup>, přenechaná výměra činí ■ m<sup>2</sup>.

**Celkem přenechaná výměra činí ■■■■ m<sup>2</sup>.**

Vše v katastrálním území Chomutov II (č. ČSÚ 652636), v obci Chomutov, se kterými pronajímatel hospodaří a jsou zapsány na listu vlastnictví č. 331, přičemž uvedené pozemky jsou vedeny Katastrálním úřadem pro Ústecký kraj, Katastrální pracoviště Chomutov. (dále jen „předmět nájmu“)

Pronajímatel prohlašuje, že hospodaří po právu s výše uvedeným majetkem státu. Smluvní strany jsou srozuměny s tím, že pozemky v obvodu a ochranném pásmu dráhy jsou určeny pro veřejnou dopravu a jsou si vědomy omezení z toho vyplývajících.

2. Správcovskou činnost vykonává a předávací protokol vyhotoví organizační jednotka pronajímatele Oblastní ředitelství Ústí nad Labem, Železničářská 1386/31, 400 03 Ústí nad Labem – Střekov. (dále jen „správce majetku“)

3. Předmět nájmu je vyznačen v situačním plánu nájmu a kopii katastrální mapy, které jsou nedílnou součástí této smlouvy, jako příloha č. 1.

4. Pronajímatel předá nájemci předmět nájmu v termínu, na kterém se smluvní strany vzájemně dohodly. Stav předmětu nájmu je uveden v předávacím protokolu pořízeném při předání a převzetí předmětu nájmu, který bude v den předání podepsán nájemcem a správcem majetku. Předávací protokol bude pořízen ve dvou vyhotoveních a obdrží jej nájemce a správce majetku.

## II. Účel nájmu

1. Nájemce se zavazuje užívat předmět nájmu výhradně ke sjednanému účelu:

**pozemek pod místní komunikací, jehož součástí je zeleň,**

a to způsobem neohrožujícím bezpečnost provozu železniční dopravy a životní prostředí, v souladu se zákonem č. 114/1992 Sb., o ochraně přírody a krajiny, ve znění pozdějších předpisů. Bez

předchozího písemného souhlasu pronajímatele a dodržení zákonných podmínek nesmí nájemce účel nájmu měnit, ani přenechat předmět nájmu nebo jeho část do podnájmu třetí osobě. V případě, že by nájemce přenechal předmět nájmu nebo jeho část do podnájmu třetí osobě, může to být považováno za hrubé porušení nájemcových povinností a pronajímatel může vypovědět smlouvu bez výpovědní doby.

2. Na předmětu nájmu, tj. na pozemku pronajímatele, se v ulicích Alešova a Klicperova nachází místní komunikace (dále také „komunikace“), které jsou ve správě nájemce – Statutárního města Chomutov.

### III. Nájemné

1. Smluvní strany sjednaly za dočasné užívání předmětu nájmu uvedeného v čl. I. této smlouvy nájemné ve výši **████ Kč/m<sup>2</sup>/rok**, dle ustanovení § 10 zák. č. 526/1990 Sb., o cenách, ve znění pozdějších předpisů a Výměru Ministerstva financí č. 01/2022 ze dne 03. prosince 2021, účinným od 01. ledna 2022.

2. Celkové roční nájemné ve výši **59 878,- Kč bez DPH, je splatné ročně, a to vždy k 15.01. příslušného kalendářního roku na účet pronajímatele vedený ██████████, číslo účtu ██████████, pod variabilním symbolem 6508014521** na základě splátkového kalendáře č. 1, který pronajímatel zašle nájemci po podpisu smlouvy.

**Alikvótní část nájemného za užívání předmětu nájmu od 01.11.2022 do 31.12.2022 ve výši ██████████ Kč bude splatná dne 15.11.2022.**

3. Pro splnění závazku na placení nájemného platí doručovací princip podle ustanovení § 1957 odst. 1) občanského zákoníku, tj. že splátka je splněna připsáním placené částky na účet pronajímatele u jeho banky.

4. Předmět nájmu je dle § 56a odst. 1 zákona č. 235/2004 Sb., o dani z přidané hodnoty, ve znění pozdějších předpisů, (dále je „ZDPH“) osvobozen od DPH. Pronajímatel po dobu trvání této smlouvy nerozhodne o uplatňování DPH dle § 56a odst. 3 ZDPH.

5. V případě prodlení nájemce s úhradou nájemného je nájemce povinen zaplatit pronajímateli úroky z prodlení určené obecně závazným právním předpisem. Pronajímatel má právo na náhradu škody vzniklé nesplněním peněžitého dluhu i tehdy, je-li tato kryta úroky z prodlení, čímž smluvní strany výslovně vylučují úpravu dle ustanovení § 1971 občanského zákoníku.

6. Smluvní strany sjednávají, že úhrada služeb a spotřeb spojených s užíváním předmětu nájmu není součástí nájemného. Pronajímatel neposkytuje a nebude poskytovat nájemci žádné služby a spotřeby spojené s užíváním předmětu nájmu.

7. Dojde-li v době trvání nájmu ke změně nájemného na základě cenového předpisu, kterým se vydává seznam zboží s regulovanými cenami, má pronajímatel právo upravit sjednanou maximální výši ročního nájemného v souladu s příslušným cenovým předpisem od jeho účinnosti. Tuto změnu promítne pronajímatel do splátkového kalendáře, který zašle nájemci. Nájemce se zavazuje takto upravenou výši nájemného hradit.

8. Nájemce nemá nárok na slevu nájemného z důvodů negativních vlivů provozu železnice (tj. např. hluk, otřesy vibrace, jiskření, vliv bludných a trakčních proudů, rušení telekomunikačních systémů atd.), s kterýmžto omezením svého užívacího práva je nájemce plně srozuměn. Současně se nájemce vzdává práva na náhradu újmy, jež by vznikla na komunikaci umístěné na předmětu nájmu v důsledku trvání a provozování dráhy.

9. Nájemcem vynaložené náklady na předmět nájmu jsou nákladem stavby uvedené v čl. II odst. 1. Nájemce není oprávněn po ukončení nájmu žádat protihodnotu za stavbu, ani úhradu nákladů spojených se stavbou.

## IV. Práva a povinnosti smluvních stran

1. Pronajímatel je povinen umožnit nájemci užívání předmětu nájmu.

2. Nájemce je povinen hradit nájemné a další platby vyplývající z této smlouvy ve výši a způsobem stanoveným v čl. III. této smlouvy.

3. Nájemce je povinen umožnit bezplatný vstup, popř. vjezd na předmět nájmu zaměstnancům správce majetku, zaměstnancům pronajímatele nebo dodavatelům prací, služeb a zboží, provádějícím úkony z důvodu oprav a údržby tratí, drážních staveb, zařízení a vedení, a dále za účelem provádění kontrol revizních zpráv a kontroly stavu předmětu nájmu včetně zařízení, které jsou součástí předmětu nájmu, a dbát jejich pokynů.

Nájemce je dále povinen z těchto důvodů strpět na dobu nezbytně nutnou i přerušeni nebo omezení nájemních práv. V takovém případě se smluvní strany dohodnou o omezení užívání předmětu nájmu. Pokud nedojde k dohodě o podmínkách užívání předmětu nájmu do jednoho měsíce ode dne, kdy nájemce byl vyzván pronajímatelem k uzavření dohody a hrozí nebezpečí prodloužení s provedením prací, může pronajímatel smlouvu vypovědět ve výpovědní době jednoho měsíce. Pro běh výpovědní doby platí v takovém případě čl. VI. odst. 3 smlouvy.

Vznikne-li nájemci z důvodů uvedených v tomto odstavci majetková újma, strany se dohodly na její úhradě, která je omezena jedním násobkem měsíčního nájemného.

4. Nájemce je povinen zajišťovat na vlastní náklady a pouze ke své tíži níže uvedenou údržbu a opravy na předmětu nájmu:

- sekání trávy a její likvidace, odstraňování náletových křovin a stromů a jejich likvidace za podmínek stanovených v odst. 17 tohoto článku,
- zajišťování sjízdnosti a schůdnosti ve všech ročních obdobích obvyklým způsobem,
- udržování průchodnosti odvodňovacích sběračů a kanalizačních staveb,
- zajištění pořádku a čistoty na předmětu nájmu a v bezprostředním okolí.

V případě pochybností o tom, že náklady na údržbu předmětu nájmu jsou pouze k tíži nájemce, sjednávají smluvní strany, že tyto výdaje nájemce (včetně DPH v zákonem stanovené výši) jsou věcným plněním nájemného vedle sjednaného finančního nájemného ve smyslu následujícího odst. 9 tohoto článku.

Nájemce je povinen zajišťovat údržbu a opravy na předmětu nájmu odborně způsobilými a oprávněnými osobami.

5. Nájemce je povinen zajistit na svůj náklad odvoz a likvidaci odpadu vzniklého z jeho činnosti, a to u osoby k této činnosti oprávněné dle zákona č. 541/2020 Sb., o odpadech, ve znění pozdějších předpisů, pokud se smluvní strany nedohodnou písemně jinak.

6. Nájemce se zavazuje, že bude ve vztahu k předmětu nájmu na vlastní náklady zajišťovat a plnit úkoly požární ochrany v souladu s platnými předpisy o požární ochraně.

7. Nájemce se zavazuje, že po dobu trvání nájemního vztahu přebírá odpovědnost za porušení obecně platných právních předpisů, předpisů o ekologii, odpadech, hygienických předpisů a jiných v souladu s ustanovením § 2910 občanského zákoníku.

Nájemce při porušení obecně platných právních předpisů odpovídá za způsobenou škodu a odpovídá v případě potřeby za provedení příslušných sanačních prací. Nájemce je dále povinen v případě porušení příslušných předpisů uhradit veškeré poplatky, pokuty a sankce udělené formou rozhodnutí orgánů státní správy.

Na vyžádání pronajímatele je nájemce povinen poskytnout pronajímateli podklady pro ohlašovací povinnost vyplývající z platných zákonů, nařízení a vyhlášek v oblasti životního prostředí, a to ve stanovených termínech. Při provozování zdroje znečištění ovzduší je povinen nájemce plnit sám ohlašovací povinnost vůči státní správě.

8. Veškeré opravy, stavební úpravy a údržba (mimo činnosti uvedené v **odst. 4** tohoto článku a mimo opravy při havarijních stavech vyžadujících neodkladné řešení) prováděné nájemcem na předmětu nájmu dle této smlouvy, vyžadují výslovného předchozího písemného souhlasu pronajímatele formou dodatku k této smlouvě, kde bude především uvedeno, jakou formou a kým se náklady na stavební opravy, stavební úpravy a údržbu zúčtovávají a hradí. Součástí souhlasu je i

výslovná specifikace těchto činností, a to dle jejich popisu a seznamu tak, jak je předložen v žádosti nájemce.

9. Nájemcem vynaložené náklady na pronajímatelem písemně povolené opravy nebo údržbu nad rámec údržby a oprav stanovených ve **čl. IV. odst. 4** této smlouvy při zohlednění podmínek dle čl. IV. odst. 8 smlouvy - jsou věcným plněním nájemného vedle sjednaného finančního nájemného. Jejich povolení včetně výše ceny a zúčtování je povinen nájemce před realizací písemně projednat s pronajímatelem. Nedal-li pronajímatel nájemci písemný souhlas s provedením oprav a údržby nad rámec uživatelské údržby a oprav stanovených v čl. IV. odst. 4 ve smyslu shora uvedeném, je nájemce povinen uvést předmět nájmu do původního stavu, jakmile jej k tomu pronajímatel písemně vyzve. Neuvede-li nájemce na výzvu pronajímatele předmět nájmu do původního stavu, je pronajímatel oprávněn nájem vypovědět bez výpovědní doby.

10. Nájemce může provádět jakékoliv stavební úpravy pouze při dodržení postupu podle ustanovení zákona č. 183/2006 Sb., o územním plánování a stavebním řádu (stavební zákon), ve znění pozdějších předpisů a dle zákona č. 266/1994 Sb., o dráhách, ve znění pozdějších předpisů.

12. Nájemce se zavazuje provozovat svoji činnost na předmětu nájmu způsobem a v rozsahu nenarušujícím provozní a obchodní činnost pronajímatele.

13. Pronajímatel neodpovídá za stav komunikace a za její provozování, neodpovídá ani za udržování jejího provozu. Odpovědnost za škody na zdraví nebo na majetku vzniklé při výstavbě, provozování a užívání komunikace, jakož i odpovědnost dle první věty tohoto odstavce, nese výhradně a vylučně nájemce.

14. Nájemce odpovídá pronajímateli za všechny škody, které mu způsobí.

15. Za materiál a majetek ve vlastnictví nájemce, který je umístěn na předmětu nájmu nenesí pronajímatel odpovědnost.

16. V případě změny podstatných skutečností u obou smluvních stran, které mají význam nejen z hlediska trvání nájemního vztahu, ale i z hlediska uplatňování jednotlivých práv a povinností z této smlouvy, jsou obě smluvní strany povinny písemně projednat takovou změnu s druhou smluvní stranou, a to prokazatelným způsobem a bez zbytečného odkladu dodatkem k této smlouvě. Nájemce je rovněž povinen bez odkladu oznámit změnu sídla či změnu adresy pro doručování písemností včetně dalších kontaktních údajů uvedených v této smlouvě.

17. Případné zásahy do zeleně na pronajatém pozemku, může nájemce provádět výhradně po předchozím projednání se správcem majetku. V případě naplnění zákonných znaků ohledně kácení dřevin je nutno splnit oznamovací povinnost či vést správní řízení vůči státní správě/místně příslušnému obecnímu úřadu, a to nejméně 15 dnů předem (ustanovení § 8 zákona č. 114/1992 Sb., o ochraně přírody a krajiny, ve znění pozdějších předpisů).

## **V. Smluvní pokuta**

1. V případě porušení povinností vyjmenovaných v tomto článku níže vzniká pronajímateli vůči nájemci právo na smluvní pokutu ve výši                      Kč, za každé porušení povinností, pokud po předchozím písemném upozornění neodstraní nájemce závadný stav v termínu, který určí pronajímatel s přihlédnutím k obvyklé době potřebné ke zjednání nápravy.

Smluvní pokutu má právo pronajímatel uložit i opakovaně, pokud nájemce po písemném upozornění neodstraní závadný stav v termínu, který určil pronajímatel.

Smluvní pokutu je pronajímatel oprávněn účtovat nájemci v těchto případech:

- nájemce nesplnil v termínu určeném pronajímatelem povinnost odstranit závadný stav na předmětu nájmu, který vznikl neplněním povinností nájemce vyplývajících z této smlouvy (závadný stav bude vždy konkrétně pronajímatelem specifikován),
- nájemce dal bez souhlasu pronajímatele předmět nájmu do podnájmu,
- nájemce užívá předmět nájmu v rozporu se sjednaným účelem užívání,
- nájemce neprovedl úhradu nájemného,
- nájemce užívá větší rozsah pozemků, než činí předmět nájmu popsany v čl. I., odst. 1. a odst. 2.

2. Smluvní pokuta v souvislosti s vyklizením předmětu nájmu je sjednaná v čl. VI. odst. 5 smlouvy.

3. Pronajímatel má též nárok na náhradu skutečné škody, která přesahuje svojí výší smluvní pokutu. Zaplacení smluvní pokuty nezbavuje nájemce povinnosti, jejíž porušení je smluvní pokutou sankcionováno.

## **VI. Doba nájmu, ukončení nájmu**

1. Tato smlouva se uzavírá na dobu **n e u r č i t o u s t ř í m ě s í č n í v ý p o v ě d n í d o b o u**.

Pronajímatel i nájemce jsou oprávněni vypovědět smlouvu způsobem a z důvodů stanovených touto smlouvou a občanským zákoníkem.

2. Pronajímatel může smlouvu vypovědět v jednoměsíční výpovědní době, v případě, že nájemce porušil závažným způsobem svoje smluvní povinnosti vyplývající z této smlouvy.

Za porušení smluvní povinnosti nájemce závažným způsobem se zejména považuje:

- nájemce je v prodlení s placením nájemného nebo jeho části, o více jak jeden měsíc a nájemce neprovede úhradu ani v náhradní lhůtě třiceti dnů ode dne kdy mu byla ze strany pronajímatele doručena výzva k úhradě výše uvedeného dluhu,
- nájemce nesplnil v termínu určeném pronajímatelem povinnost odstranit závadný stav, který vznikl neplněním povinnosti nájemce.

3. Výpovědní doba začíná plynout od prvního dne kalendářního měsíce následujícího poté, co byla výpověď doručena druhé straně a končí posledním dnem daného kalendářního měsíce.

4. Pronajímatel je oprávněn písemně vypovědět nájemní smlouvu bez výpovědní doby z důvodů stanovených touto smlouvou a občanským zákoníkem. Pronajímatel může vypovědět tuto smlouvu bez výpovědní doby po písemné výzvě k nápravě, jestliže nájemce užívá předmět nájmu způsobem, že pronajímateli vzniká škoda nebo mu hrozí škoda nikoli malá nebo jestliže s ohledem na pravomocné rozhodnutí příslušného orgánu je třeba předmět nájmu vyklidit. Výzva k nápravě není třeba, hrozí-li naléhavě vážné nebezpečí z prodlení. Smluvní strany se dohodly, že výpovědi bez výpovědní doby skončí nájem dnem doručení výpovědi druhé straně.

5. V případě ukončení nájmu je nájemce povinen do skončení doby nájmu uvést pronajatý předmět nájmu na vlastní náklady do původního stavu a zajistit na své náklady provedení nápravných opatření, pokud se smluvní strany nedohodnou písemně jinak.

Vyklizený předmět nájmu musí nájemce předat pronajímateli nejpozději v poslední den sjednané doby nájmu. Předání předmětu nájmu bude provedeno písemným protokolem podepsaným oběma smluvními stranami, k čemuž se pronajímatel zavazuje poskytnout nájemci potřebnou součinnost. Při nedodržení této lhůty a nesplnění uvedených povinností nájemcem vzniká pronajímateli vůči nájemci právo na smluvní **pokutu za každý den prodlení** s vyklizením a řádným předáním předmětu nájmu. **Její výše je stanovena částkou ████████ Kč/den.**

Zaplacením výše uvedené smluvní pokuty není dotčena povinnost nájemce uhradit veškeré škody, které přesahují svojí výší smluvní pokutu a které vznikly pronajímateli v souvislosti s pozdním vyklizením a předáním předmětu nájmu.

6. Smluvní strany sjednávají, že úpravy, opravy a údržba předmětu nájmu, k nimž dal pronajímatel nájemci souhlas dle čl. IV. odst. 8 smlouvy, jsou ze strany pronajímatele akceptovány i pro účely ukončení této smlouvy, když v tomto směru není nájemce k obnově původního stavu předmětu nájmu povinen.

## VII. Ostatní ustanovení

1. Smluvní strany se zavazují vést do doby ukončení nájemní smlouvy příslušná jednání vedoucí k možnému zcizení předmětu nájmu. Rozsah zcizení předmětu nájmu včetně technických podmínek, za nichž může být zcizení realizováno, bude projednán s pronajímatelem.
2. Smluvní strany berou na vědomí, že předmět nájmu je ve vlastnictví České republiky s právem hospodařit pro pronajímatele a při jeho zcizení musí být dodržena ustanovení zákona č. 77/2002 Sb., o akciové společnosti České dráhy, státní organizaci Správa železnic a o změně zákona č. 266/1994 Sb., o dráhách, ve znění pozdějších předpisů, a zákona č. 77/1997 Sb., o státním podniku, ve znění pozdějších předpisů (dále jen zákon č. 77/2002 Sb.). Zcizení předmětu nájmu dle ustanovení § 20 odst. 4 zákona č. 77/2002 Sb., jakož i jeho náležitosti, je podmíněno vydáním souhlasu vlády České republiky.

## VIII. Závěrečná ustanovení

1. Smluvní strany berou na vědomí, že tato smlouva podléhá uveřejnění v registru smluv podle zákona č. 340/2015 Sb., o zvláštních podmínkách účinnosti některých smluv, uveřejňování těchto smluv a o registru smluv, ve znění pozdějších předpisů (dále jen „ZRS“), a současně souhlasí se zveřejněním údajů o identifikaci smluvních stran, předmětu smlouvy, jeho ceně či hodnotě a datu uzavření této smlouvy.

Zaslání smlouvy správci registru smluv k uveřejnění v registru smluv zajistí pronajímatel. Nebude-li tato smlouva zaslána k uveřejnění a/nebo uveřejněna prostřednictvím registru smluv, není žádná ze smluvních stran oprávněna požadovat po druhé smluvní straně náhradu škody ani jiné újmy, která by jí v této souvislosti vznikla nebo vzniknout mohla.

Smluvní strany výslovně prohlašují, že údaje a další skutečnosti uvedené v této smlouvě, nepovažují za obchodní tajemství ve smyslu ustanovení § 504 občanského zákoníku (dále jen „obchodní tajemství“), a že se nejedná ani o informace, které nemohou být v registru smluv uveřejněny na základě ustanovení § 3 odst. 1 ZRS.

2. Pokud tato smlouva nestanoví jinak, platí o právech a povinnostech nájemce i pronajímatele vyplývajících z užívacího poměru příslušná ustanovení občanského zákoníku a předpisů jej provádějících a doplňujících.

3. Tato smlouva nabývá platnosti dnem jejího podpisu poslední ze smluvních stran a účinností dnem uveřejnění v registru smluv. **Smluvní strany se dohodly, že touto smlouvou se budou řídit již od 01.11.2022.**

4. Smluvní strany prohlašují, že se seznámily s obsahem této smlouvy a prohlašují, že byla uzavřena na základě vzájemné svobodné vůle obou smluvních stran, nikoliv v tísní, ani za nápadně nevýhodných podmínek.

5. Pokud by se kterékoliv ustanovení této smlouvy ukázalo být neplatným nebo nevynutitelným, nebo se jím stalo po uzavření této smlouvy, pak tato skutečnost nepůsobí neplatnost ani nevynutitelnost ostatních ustanovení této smlouvy, nevyplývá-li z donucujících ustanovení právních předpisů jinak. Smluvní strany se zavazují bez zbytečného odkladu po výzvě kterékoliv strany takové neplatné či nevynutitelné ustanovení nahradit platným a vynutitelným ustanovením, které je svým obsahem nejbližší účelu neplatného či nevynutitelného ustanovení.

6. Ke změně této smlouvy může dojít pouze na základě písemných dodatků vyjma úpravy ceny nájemného na základě změny cenového předpisu (dle čl. III. odst. 7 smlouvy) a tím související úpravou splátkového kalendáře, která bude stanovena jednostranně pronajímatelem a kterou oznámí pronajímatel nájemci doporučeným dopisem s doručenkou (na dodejku). Oboustranně podepsané dodatky, vzestupně číslované, se dnem jejich uzavření, případně jiným dnem v těchto označených, stávají nedílnou součástí této smlouvy.

7. Smluvní strany se dohodly na tom, že písemnosti touto smlouvou předpokládané (výpověď, splátkový kalendář, změna bankovního účtu apod.) budou druhé smluvní straně zasílány výhradně doporučeným dopisem s doručenkou (na dodejku), a to na adresu uvedenou v záhlaví této smlouvy na straně nájemce nebo na písemně a prokazatelně oznámenou změnu adresy. Nebude-li na této adrese zásilka úspěšně doručena (převzata oprávněným zaměstnancem smluvní strany) a nebude-li tato zásilka vyzvednuta na poště do patnácti dnů ode dne jejího uložení bude poslední den této lhůty považován za den úspěšného doručení zásilky se všemi právními následky.

8. Tato smlouva je vyhotovena ve čtyřech (4) vyhotoveních, z nichž pronajímatel obdrží dvě (2) a nájemce dvě (2).

9. Pronájem pozemků a uzavření Smlouvy o nájmu pozemků bylo schváleno Radou statutárního města Chomutov usnesením RaMěst č. 587/22 ze dne 25. 07. 2022.

Přílohy: č. 1 – Specifikace nájmu (situační plánek + kopie snímku z katastru nemovitostí)

V Ústí nad Labem dne: *31.10.2022*

V Chomutově dne: *11. 10. 2022*

Pronajímatel:

Nájemce:

*Tato nájemní smlouva byla uveřejněná v registru smluv dne .....*



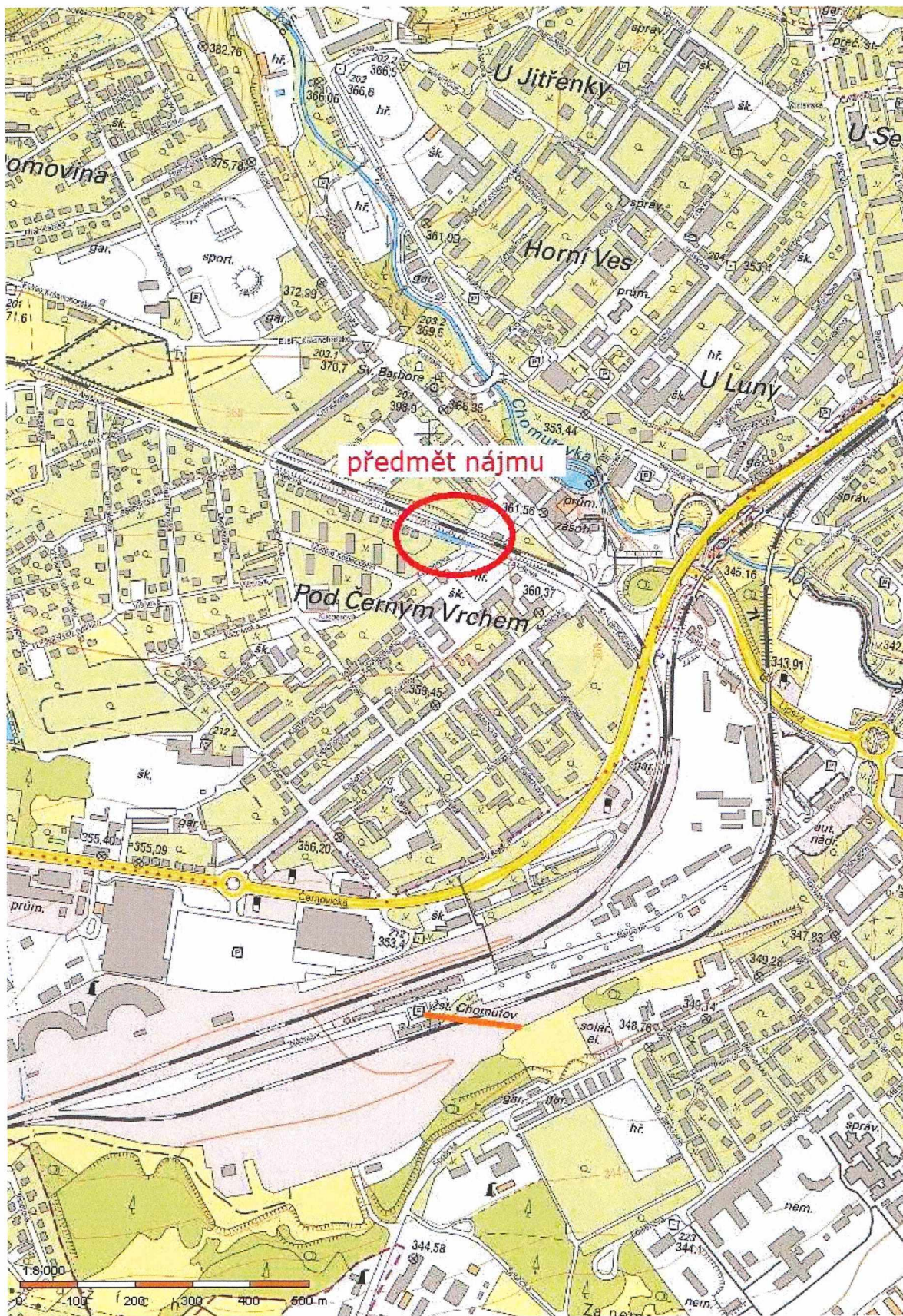



kopie katastrální mapy p. p. č. 2558/3

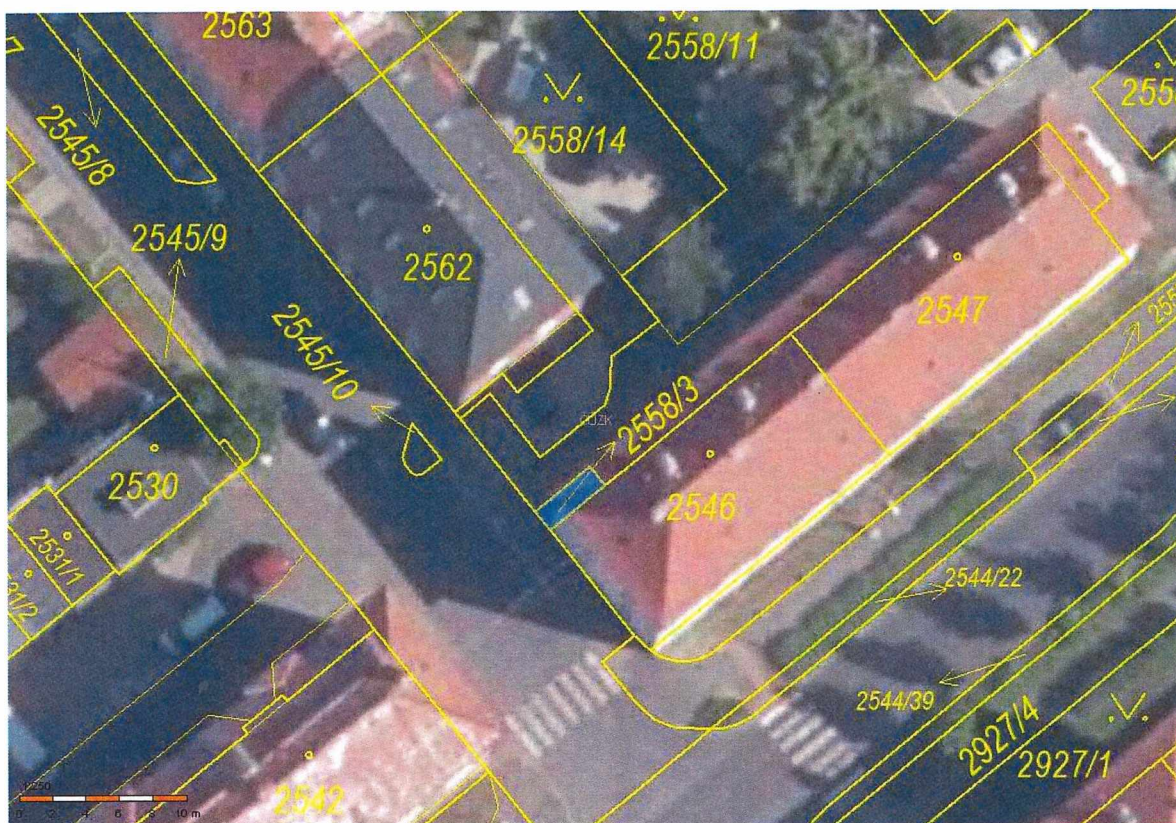

kopie katastrální mapy p. p. č. 2155/30





kopie katastrální mapy p. p. č. 2121/9



kopie katastrální mapy p. p. č. 2121/10

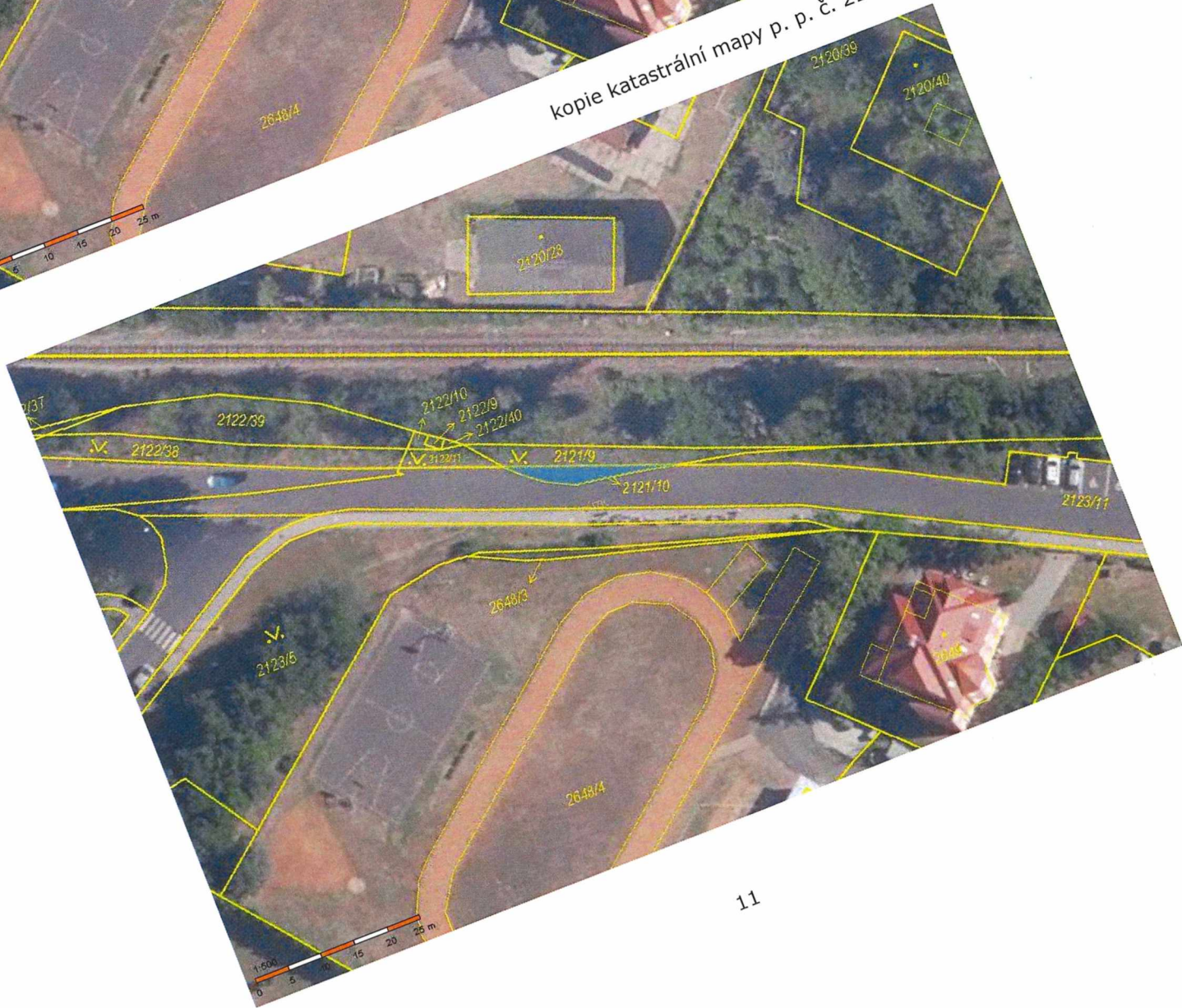



kopie katastrální mapy p. p. č. 2122/7



kopie katastrální mapy p. p. č. 2122/8





kopie katastrální mapy p. p. č. 2122/9

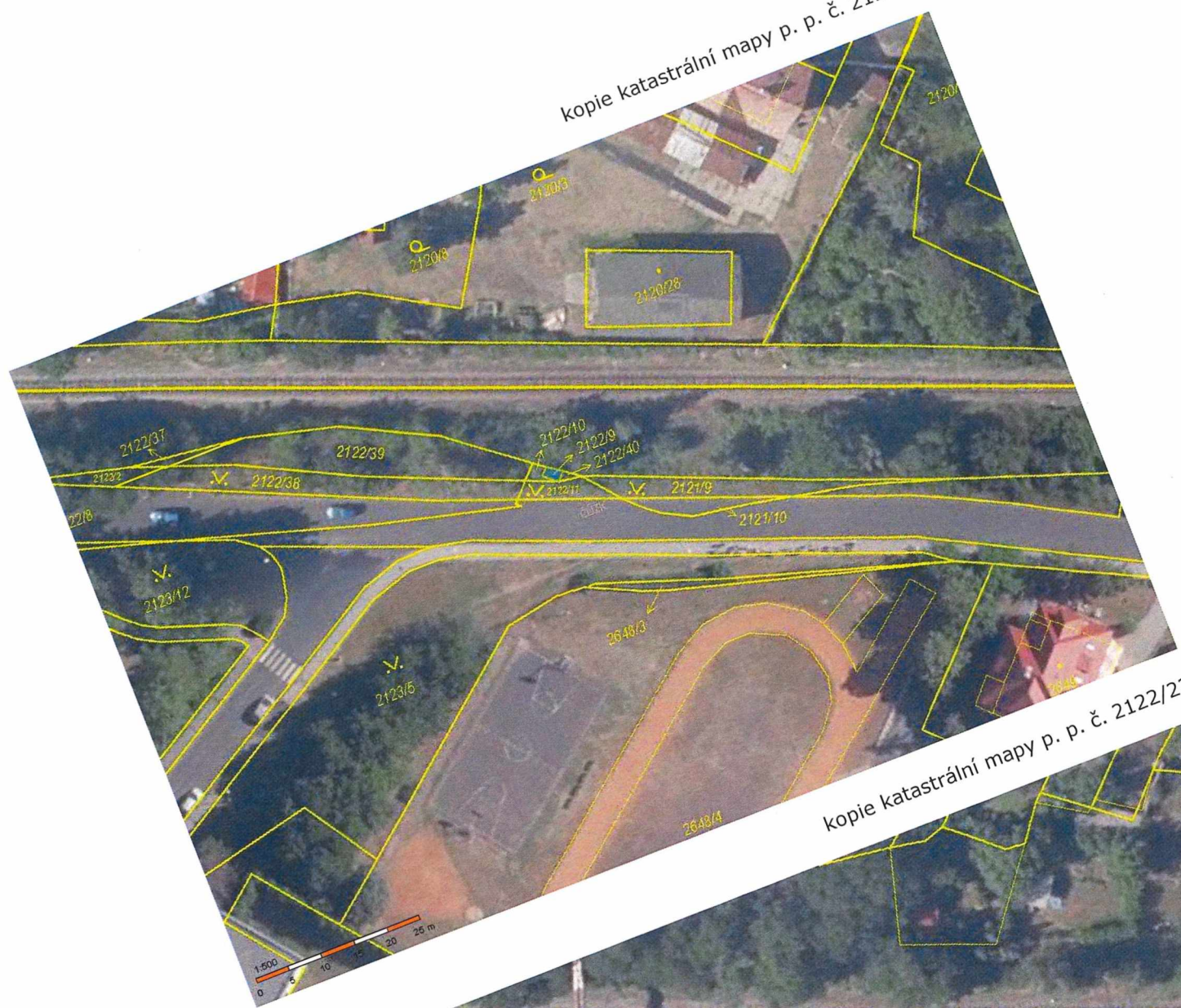

kopie katastrální mapy p. p. č. 2122/22





kopie katastrální mapy p. p. č. 2122/23



kopie katastrální mapy p. p. č. 2122/38

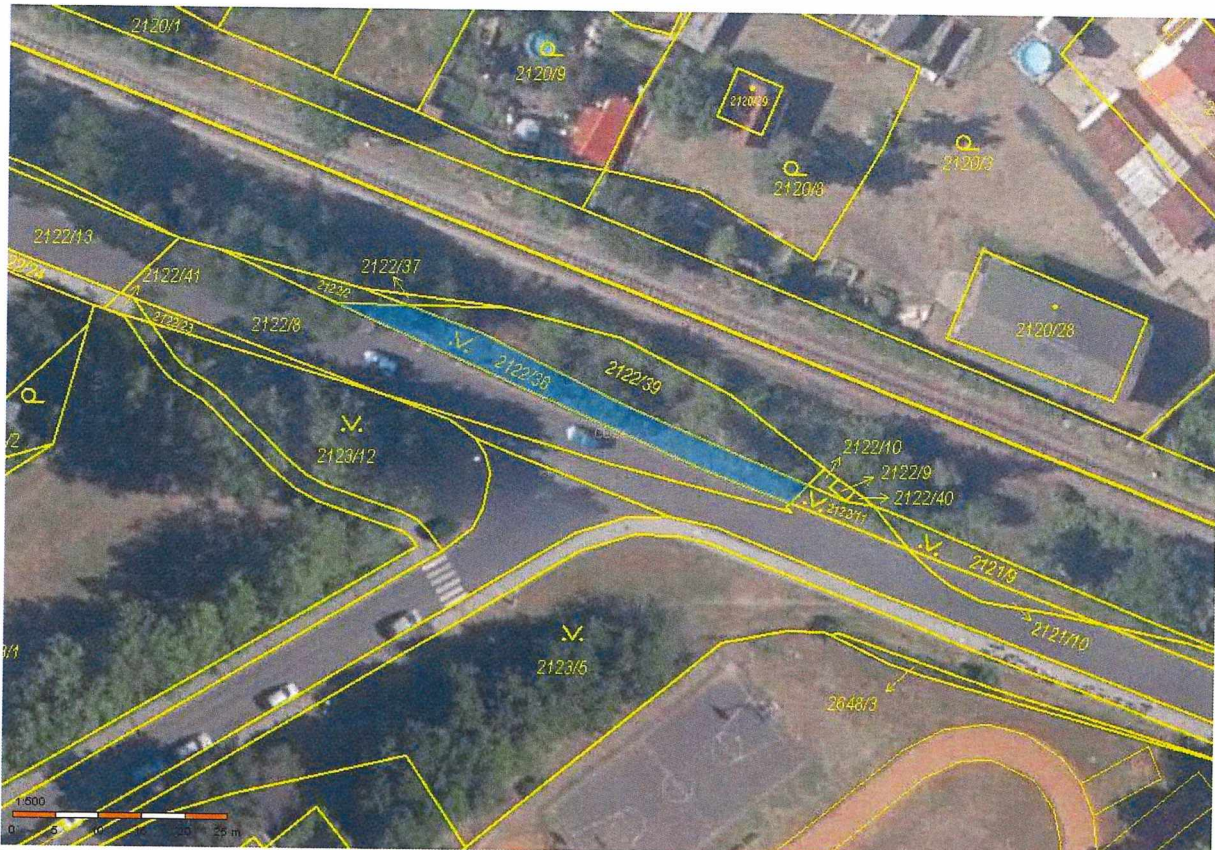



kopie katastrální mapy p. p. č. 2122/39

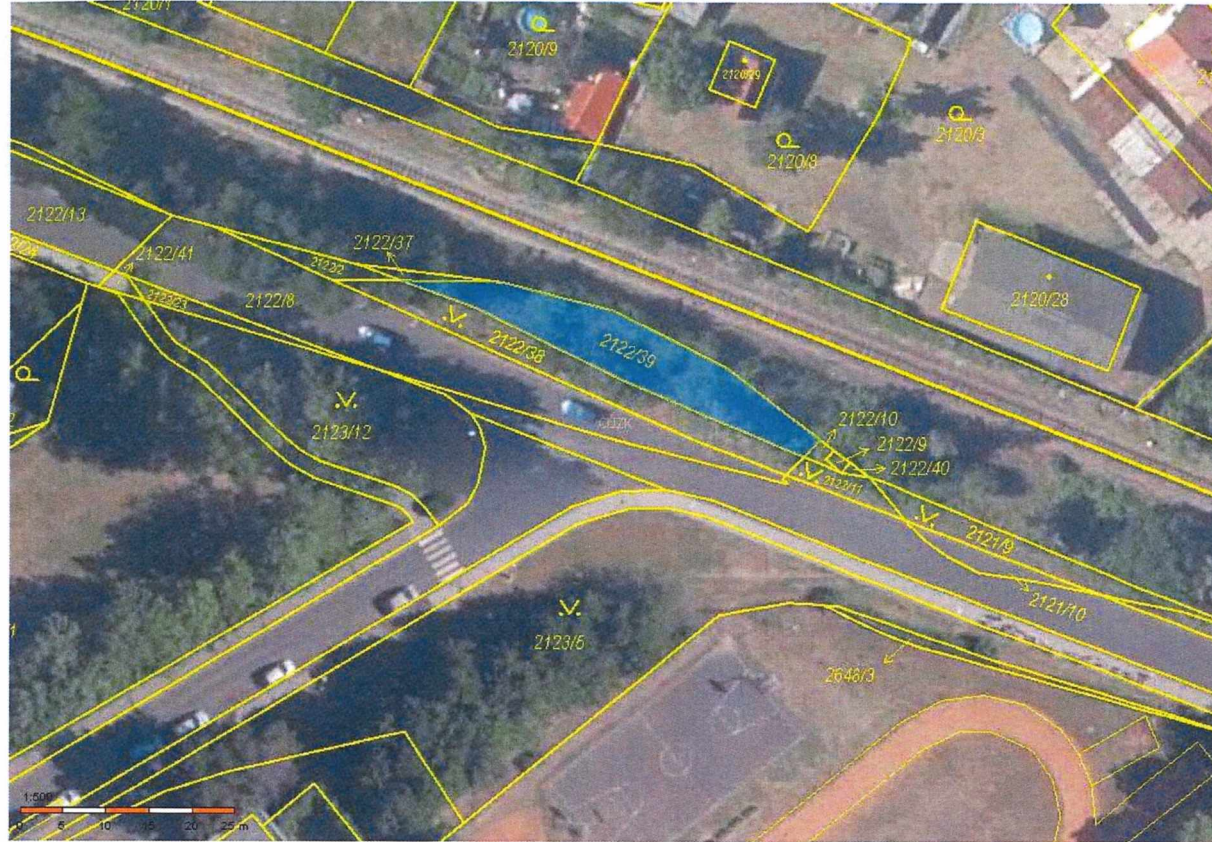

kopie katastrální mapy p. p. č. 2122/41



**Usnesení RaMěst č. 587/22 z 25.7.2022**

**Pronájem nemovitých věcí**

Rada statutárního města Chomutova  
schvaluje



