

Městský úřad Jindřichův Hradec

Odbor životního prostředí

Klásterská 135, 377 01 Jindřichův Hradec, tel.: 384 351 284, e-mail: vlasek@jh.cz

Jindřichův Hradec, dne 27. 9. 2021

OŽP/4070/2021

OŽP/49684/21/VJ-217

zastupující úřední osoba:

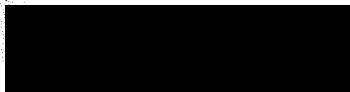

MěÚ Jindřichův Hradec odbor životního prostředí
Toto rozhodnutí nabývá právní moci dne 19. 10. 2021
9-6

Trvalé odnětí lesního pozemku plnění funkcí lesa

ROZHODNUTÍ

Městský úřad Jindřichův Hradec, jako orgán státní správy lesů (dále orgán SSL), věcně příslušný podle ust. § 48 odst. 1 písm. d) zákona č. 289/1995 Sb., o lesích a o změně a doplnění některých zákonů, ve znění pozdějších předpisů (dále lesní zákon), podle zákona č. 128/2000 Sb., o obcích, ve znění pozdějších předpisů, místně příslušný podle § 11 zákona č. 500/2004 Sb., správní řád, ve znění pozdějších předpisů (dále správní řád),

rozhodl

dle ustanovení § 13 odst. 1 a v souladu s ustanovením §§ 16 a 17 lesního zákona o žádosti, již podala fyzická osoba, účastník řízení ve smyslu ust. § 27 odst. 1 písm. a) správního řádu, pan

takto:

I.

V souladu s ust. § 13 odst. 1 lesního zákona

povoluje

trvalé odnětí lesního pozemku pro plnění funkcí lesa

na pozemku PKN č. 934/2 v obci Hatín, v k.ú. Hatín, druh pozemku – lesní pozemek, způsob ochrany – pozemek určený k plnění funkcí lesa, o výměře 1709 m² na základě geometrického plánu č. 367 - 43/2021, jenž byl dne 27. 5. 2021 odsouhlasen Katastrálním úřadem pro Jihočeský kraj, Katastrálním pracovištěm v Jindřichově Hradci (dále též GP).

Trvalé odnětí povoluje orgán SSL na základě žádosti účastníka řízení, fyzické osoby, pana

Trvalé odnětí pozemku plnění funkcí lesa se povoluje za účelem realizace záměru změny druhu předmětného lesního pozemku v evidenci katastru nemovitostí na druh pozemku – ostatní plocha.

II.

V souladu s ust. § 17 odst. 1 lesního zákona

stanovuje

poplatek za odnětí,

jenž je povinen zaplatit žadatel, účastník řízení, fyzická osoba, pan [REDACTED]. Správcem poplatku ve smyslu zákona č. 444/2005 Sb., v platném znění, a zákona č. 17/2012 Sb., o Celní správě České republiky, ve znění pozdějších předpisů, je místně příslušný Celní úřad pro Jihočeský kraj.

a) Údaje nutné pro správu poplatků příslušným celním úřadem:

- povinná osoba: [REDACTED] a
- rodné číslo: [REDACTED]
- trv. pobytem: [REDACTED]

b) Celková výše vyměřeného poplatku za trvalé odnětí pozemku plnění funkcí lesa činí 31 880 Kč.

Výpočet poplatku: $OLP = (PP * CD * f) / 0,02$ (Kč * ha⁻¹)

- PP = 6,3 m³ * ha⁻¹
- CD = 423 Kč * m³
- f = 1,4
- p. a. = 2%
- Výměra pozemku: 1 709 m² = 0,1709 ha

$$OLP = (6,3 * 423 * 1,4) / 0,02 = 186 543 \text{ Kč} * \text{ha}^{-1}$$
$$186 543 * 0,1709 \text{ ha} = \underline{\underline{31 880 \text{ Kč}}}$$

(OLP = poplatek za trvalé odnětí lesních pozemků vypočten jako kapitálová hodnota ročního odvodu při použití úrokové míry 2 %; PP = průměrná roční potenciální produkce lesů v ČR v m³/ha, CD = průměrná cena dřeva na odvozním místě v Kč za m³; f = faktor ekologické váhy lesa).

Poplatek byl vyměřen dle znění zákona účinného ke dni zahájení tohoto řízení, tj. 12. 8. 2021. Výše poplatku byla orgánem SSL v souladu s literou lesního zákona stanovena dle přílohy lesního zákona.

c) Vyměření a splatnost poplatku za trvalé odnětí:

Dle ust. § 18 odst. 1 lesního zákona je žadatel, fyzická osoba, pan [REDACTED], povinen zaplatit poplatek v tímto rozhodnutím stanovené výši do 30 dnů ode dne nabytí právní moci tohoto rozhodnutí. Platební údaje:

- účet č.: 8766-17720231/0710
- KS: 1148 pro platbu bezhotovostní (1149 pro platbu složenkou)
- VS: 6412250768 (rodné číslo).

d) Příjemce poplatku:

Na základě ust. § 17 odst. 5 lesního zákona připadá z celkové výše vyměřeného poplatku za odnětí 40% poplatku Obci Hatín. Uvedená obec může dle litery zákona poplatek použít jen a pouze pro zlepšení životního prostředí v obci nebo pro zachování lesa. 60% poplatku náleží Státnímu fondu životního prostředí.

onici řízení dle ust. § 27 odst. 1 písm. a) správního řádu:

- Ing. František Hruška, nar. [REDAKCE]
- Česká republika, prostřednictvím s. p. Lesy České republiky, Lesní správa Jindřichův Hradec, IČO: 421 96 451, sídlem Mládežnická 77/IV, 377 01 Jindřichův Hradec

ODŮVODNĚNÍ:

Podáním žádosti dne 12. 8. 2021 bylo v souladu s ust. § 44 odst. 1 správního řádu zahájeno správní řízení, a to na základě žádosti účastníka řízení ve smyslu ust. § 27 odst. 1 písm. a) správního řádu, [REDAKCE] ve věci vydání rozhodnutí orgánu SSL o povolení trvalého odnětí lesního pozemku na PKN č. 934/2 v k.ú. Hatín dle GP pro plnění funkcí lesa dle ust. § 13 odst. 1 lesního zákona. Vlastníkem předmětného pozemku je Česká republika, kde právem hospodařit s majetkem státu disponuje státní podnik Lesy České republiky, prostřednictvím Lesní správy v Jindřichově Hradci.

Přílohou podané žádosti byl ve výroku citovaný geometrický plán, dále souhlasné vyjádření vlastníka pozemku a zároveň odborného lesního hospodáře (OLH), státního podniku Lesy České republiky, Lesní správy Jindřichův Hradec, s trvalým odnětím pozemku plnění funkcí lesa. K žádosti tedy byly doloženy náležitosti vyplývající z vyhlášky č. 77/1996 Sb., o náležitostech žádosti o odnětí nebo omezení a podrobnostech o ochraně pozemků určených k plnění funkcí lesa, v platném znění.

Žadatel svou žádost odůvodnil tvrzením, že důvodem k podání žádosti o trvalé odnětí plnění funkcí lesa předmětné části lesního pozemku je skutečnost, že pozemek je žadatelem dlouhodobě využíván jako ostatní plocha/manipulační plocha a zároveň přístup k navazujícím zemědělským stavbám. Z tohoto důvodu navrhl správnímu orgánu trvalé odnětí pozemku plnění funkcí lesa a změnu druhu pozemku v evidenci katastru nemovitostí na ostatní plochu.

V rámci shromažďování podkladů a důkazů pro vydání rozhodnutí si orgán SSL obstaral částečný výpis listu vlastnictví č. 344 pro PKN č. 934 v k.ú. Hatín, jenž potvrzuje vlastnictví tohoto pozemku Českou republikou, kde právem hospodařit s majetkem státu disponuje státní podnik Lesy České republiky, a dále aktuální snímek ortofoto mapy předmětného pozemku.

Na základě podané žádosti orgán SSL dne 1. 9 2021 pod č. j.: OŽP/44742/21/VJ-192 v souladu s ust. § 47 odst. 1 správního řádu řádně oznámil všem známým účastníkům řízení, že bylo zahájeno řízení ve věci, účastníky poučil o jejich zákonných právech, jež vyplývají z litery správního řádu, a oznámil předpokládaný termín vydání rozhodnutí ve věci. Žádný z účastníků řízení svých práv vyplývajících z litery správního řádu v rámci zahájeného řízení ke dni vydání tohoto rozhodnutí nevyužil.

Orgán SSL v rámci tohoto řízení důkladně zanalyzoval veškeré materiální podklady, jimiž disponoval, a následně je zkonfrontoval se zákonnými předpisy vyplývajícími z litery zákona o lesích a prováděcích předpisů a žádost posoudil též z hlediska společenského významu, veřejného zájmu a ve smyslu důsledků požadovaného odnětí na plnění funkcí lesa, načež seznal, že povolení trvalého odnětí plnění funkcí lesa předmětného lesního pozemku není v rozporu s právními předpisy. Povolením trvalého odnětí lesního pozemku plnění funkcí lesa předmětného lesního pozemku nedojde k destabilizačnímu zásahu do integrity okolních lesních pozemků a lesního prostředí jako celku. Požadované odnětí je žadatelem relevantně zdůvodněno a žádost obsahuje literou zákona taxativně stanovené náležitosti.

Jelikož jsou správnímu orgánu dobře známy poměry na předmětné lokalitě a žádost poskytovala dostatečný podklad pro posouzení navrhovaného záměru, domnívá se správní orgán, že při vydání tohoto rozhodnutí postupoval v souladu s literou správního řádu, konkrétně se zásadou materiální pravdy, tedy byl zjištěn stav věci, o němž nejsou důvodné pochybnosti, a to v nezbytném rozsahu korelujícím se zásadami činnosti správního orgánu. Z uvedených důvodů nepřikročil orgán SSL k provedení dalších důkazních prostředků dle ust. § 51 správního řádu.

Na základě výše uvedených skutečností rozhodl orgán SSL v souladu s literou lesního zákona tak, jak je uvedeno ve výrokové části tohoto rozhodnutí.

POUČENÍ:

Proti tomuto rozhodnutí se může účastník řízení podle ust. § 81 správního řádu odvolat. Podle ust. § 83 odst. 1 správního řádu lze odvolání podat do 15 dnů ode dne oznámení rozhodnutí ke Krajskému úřadu Jihočeského kraje, a to prostřednictvím Městského úřadu Jindřichův Hradec, odboru životního prostředí. Včas podané odvolání proti rozhodnutí má podle ust. § 85 odst. 1 správního řádu odkladný účinek. Podle ust. § 82 odst. 1 správního řádu je odvolání jen proti odůvodnění rozhodnutí nepřipustné. Podle ust. § 82 odst. 2 správního řádu musí být v odvolání uvedeno, kdo jej činí, které věci se týká a co navrhuje. Dále musí obsahovat údaje o tom, proti kterému rozhodnutí směřuje, v jakém rozsahu ho napadá a v čem je spatřován rozpor s právními předpisy nebo nesprávnost rozhodnutí nebo řízení, jež mu předcházelo.

Obdrží účastníci řízení dle ust. § 27 odst. 1 písm. a) správního řádu:

D: [REDACTED]

DS: Lesy České republiky, s.p., LS Jindřichův Hradec, Mládežnická 77/IV, 377 01 J. Hradec

Na vědomí po nabytí právní moci tohoto rozhodnutí:

DS: Celní úřad pro Jihočeský kraj, Česká 1284/II, 377 01 Jindřichův Hradec



Městský úřad Jindřichův Hradec

Odbor životního prostředí

Klásterská 135, 377 01 Jindřichův Hradec, tel.: 384 351 284, e-mail: vlasek@jh.cz

Spis zn.: OŽP/3380/2021
Č. j.: OŽP/36964/21/VJ-158
Oprávněné úřední osoby: [REDACTED]

Jindřichův Hradec, dne 22. 7. 2021

MěÚ Jindřichův Hradec odbor životního prostředí
Toto rozhodnutí nabývá právní sílu dne 11. 8. 2021 9-6

Souhlas s dělením lesního pozemku a odstranění pochybnosti, zda jde o PUPFL.

ROZHODNUTÍ

Městský úřad Jindřichův Hradec, odbor životního prostředí, jako orgán státní správy lesů (dále orgán SSL), věcně příslušný podle § 48 odst. 1 písm. a) a c) zákona č. 289/1995 Sb., o lesích a o změně a doplnění některých zákonů, ve znění pozdějších předpisů (dále lesní zákon), podle zákona č. 128/2000 Sb., o obcích, ve znění pozdějších předpisů, místně příslušný podle § 11 zákona č. 500/2004 Sb., správní řád, ve znění pozdějších předpisů (dále správní řád),

rozhodl

na základě žádosti, již dne 2. 7. podal účastník řízení ve smyslu ust. § 27 odst. 1 písm. a) správního řádu, právnická osoba, Lesy České republiky, s.p., Lesní správa Jindřichův Hradec, IČO: 421 96 451, sídlem Mládežnická 77/IV, 377 01 Jindřichův Hradec,

takto:

I.

V souladu s ust. § 12 odst. 3 lesního zákona

souhlasí s rozdělením lesního pozemku

na PKN č. 934 v obci Hatín, v k.ú. Hatín, tak, jak je navrženo v geometrickém plánu č. 367 - 43/2021, jenž byl dne 27. 5. 2021 odsouhlasen Katastrálním úřadem pro Jihočeský kraj, Katastrálním pracovištěm Jindřichův Hradec (dále též GP).

II.

V souladu s ust. § 3 odst. 3 lesního zákona rozhodl, že pozemek PKN č. 934/2 v obci Hatín, v k.ú. Hatín, druh pozemku – lesní pozemek, způsob ochrany – pozemek určený k plnění funkcí lesa, dle výše citovaného GP,

je pozemek určený k plnění funkcí lesa
dle ust. § 3 odst. 1 písm. a) lesního zákona – lesní pozemek.

ODŮVODNĚNÍ:

Podáním ze dne 2. 7. 2021 požádal ve výroku specifikovaný účastník řízení orgán SSL o vydání souhlasu s dělením lesního pozemku dle ust. § 12 odst. 3 lesního zákona, a to lesního pozemku na PKN č. 934 v k.ú. Hatín dle geometrického plánu č. 367 – 43/2021. Tímto podáním dále účastník řízení navrhl správnímu orgánu vydání rozhodnutí dle ust. § 3 odst. 3 lesního zákona, jímž by orgán SSL v souladu s tímto ustanovením lesního zákona odstranil pochybnost, zda ve výrokové části č. II. tohoto rozhodnutí specifikovaný pozemek je, či není pozemek určený k plnění funkcí lesa dle ust. § 3 odst. 1 lesního zákona.

K žádosti byl přiložen geometrický plán č. 367 – 43/2021, dále aktuální snímek ortofoto mapy zájmového území, informace o pozemku PKN č. 934 v k.ú. Hatín z evidence katastru nemovitostí, porostní mapa, smlouva o zřízení věcného břemene SML-00186-2003-193 mezi smluvními stranami Lesy České republiky, s.p., a ČESKÝ TELECOM, a.s., ve věci zřízení věcného břemene podzemního vedení veřejné telekomunikační sítě mj. na pozemku PKN č. 934 v k.ú. Hatín, dále pravomocné rozhodnutí orgánu SSL ze dne 23. 11. 2020, č. j.: OŽP/56700/20/VJ-225, ve věci trvalého odnětí pozemků PKN č. st. 306/2 a 307/2 v k.ú. Hatín (na základě GP č. 355 – 17/2020) plnění funkcí lesa, dále geometrický plán č. 355 – 17/2020 a dále „Potvrzení existence staveb“, jež vydal Městský úřad Jindřichův Hradec, odbor výstavby a územního plánování dne 18. 12. 2020 pod č. j.: VÚP/61405/20/Bb, ve věci existence zemědělských staveb na pozemcích PKN č. st. 306/2 a 307/2 v k.ú. Hatín dle GP č. 355 – 17/2020.

Žadatel svou žádost odůvodnil tvrzením, že důvodem pro podání žádosti je náprava dlouhodobého nesouladu mezi stavem evidovaným v katastru nemovitostí a skutečným stavem v terénu a též budoucí majetkové vypořádání. Lesní pozemek na PKN č. 934/2 v k.ú. Hatín (dle GP) má být nyní využíván jako manipulační plocha a přístup k zemědělským stavbám, které se částečně nacházejí na tomto pozemku. Tento pozemek má být v budoucnu předmětem změny vlastnických práv mezi žadatelem a vlastníkem zemědělských staveb, jež se nacházejí na PKN č. st. 306/2 a 307/2 v k.ú. Hatín dle GP č. 355 – 17/2020.

Orgán SSL si v rámci shromažďování podkladů a důkazů pro vydání rozhodnutí obstaral výpis z evidence katastru nemovitostí týkající se pozemku PKN č. 934 v k.ú. Hatín a dále aktuální snímek ortofoto mapy tohoto pozemku. Dalším podkladem byly snímky ortofoto mapy předmětného pozemku z let 2009 a 2013. Z výpisu z katastru nemovitostí je zřejmé, že vlastníkem tohoto pozemku je Česká republika, právem hospodařit s majetkem státu zde disponuje státní podnik Lesy České republiky. Ze snímku ortofoto mapy předmětného pozemku z roku 2009 je patrné, že na tomto pozemku se nenacházely žádné stavby. Ze snímku ortofoto mapy z roku 2013 je patrné, že na předmětném pozemku se částečně nacházela jedna stavba. Z aktuálního snímku ortofoto mapy je očividné, že se na tomto pozemku částečně nacházejí dvě stavby. Tyto byly předmětem vydání rozhodnutí o povolení trvalého odnětí pozemku plnění funkcí lesa, jež správní orgán vydal dne 23. 11. 2020 pod č. j.: OŽP/56700/20/VJ-225.

Orgán SSL v rámci tohoto řízení důkladně zanalyzoval veškeré materiální podklady a následně je zkonfrontoval s jemu dostupnými informacemi a místní znalostí lokality, načež seznal následující skutečnosti: dělením lesního pozemku na PKN č. 934 v k.ú. Hatín dle geometrického plánu č. 367 – 43/2021 nevzniknou pozemky nevhodného tvaru nebo velikosti a taktéž se dělením tohoto lesního pozemku nezamezí řádnému hospodaření v lese.

Orgán SSL dále seznal, že pozemek PKN č. 934/2 v k.ú. Hatín (dle GP) specifikovaný v II. části výroku tohoto rozhodnutí má charakter lesního pozemku. Ze všech relevantních a signifikantních podkladů, jimiž správní orgán disponuje, explicitně vyplývá, že předmětný pozemek stále plní funkce lesa dle ust. § 2 písm. b) lesního zákona, přestože je v současné době téměř odlesněn a je zatížen věcným břemenem podzemního vedení veřejné telekomunikační sítě. Tento pozemek materiálně naplňuje definici pozemků určených k plnění funkcí lesa dle ust. § 3 odst. 1 písm. a) lesního zákona, tedy lesních pozemků. Argument, že pozemek částečně slouží jako manipulační plocha a přístup k zemědělským stavbám, jež navíc vznikly na tomto pozemku zcela v rozporu s literou lesního zákona, nepovažuje orgán SSL za relevantní a důvodný pro konstatování faktu, že se nejedná o pozemek určený k plnění funkcí lesa dle ust. § 3 odst. 3 lesního zákona. V této části výroku tedy žadateli nevyhovuje a konstatuje, že tento

pozemek je pozemek určený k plnění funkcí lesa dle ust. § 3 odst. 3 lesního zákona, tedy lesní pozemek. Veškeré pozemky určené k plnění funkcí lesa musí být účelně obhospodařovány v souladu s lesním zákonem a jejich využití k jiným účelům je zakázáno. O výjimce z tohoto zákazu může rozhodnout orgán SSL, což se v tomto případě nestalo. Institut vydání rozhodnutí v pochybnostech dle ust. § 3 odst. 3 lesního zákona nemůže nahrazovat vydání souhlasu s trvalým odnětím lesního pozemku plnění funkcí lesa.

Jelikož jsou správnímu orgánu dobře známy poměry na předmětné lokalitě, žádost poskytovala dostatečný podklad pro posouzení navrhovaného záměru a správní orgán si navíc v rámci tohoto řízení obstaral další signifikantní podklady, jež považuje za dostatečně průkazné, domnívá se, že při vydání tohoto rozhodnutí postupoval v souladu s literou správního řádu, konkrétně se zásadou materiální pravdy, tedy byl zjištěn stav věci, o němž nejsou důvodné pochybnosti, a to v nezbytném rozsahu korelujícím se zásadami činností správních orgánů, jež jsou taxativně definovány správním řádem. Z uvedených důvodů nepřikročil orgán SSL k provedení dalších důkazních prostředků dle ust. § 51 správního řádu.

Na základě výše uvedených skutečností rozhodl orgán SSL v souladu s literou lesního zákona tak, jak je uvedeno ve výrokové části tohoto rozhodnutí.

POUČENÍ:

Proti tomuto rozhodnutí se může účastník řízení podle § 81 správního řádu odvolat. Podle § 83 odst. 1 správního řádu lze odvolání podat do 15 dnů ode dne oznámení rozhodnutí ke Krajskému úřadu Jihočeského kraje, a to prostřednictvím Městského úřadu Jindřichův Hradec, odboru životního prostředí. Včas podané odvolání proti rozhodnutí má podle § 85 odst. 1 správního řádu odkladný účinek, který není možno vyloučit. Podle § 82 odst. 1 správního řádu je odvolání jen proti odůvodnění rozhodnutí nepřijustné. Podle § 82 odst. 2 správního řádu musí být v odvolání uvedeno, kdo jej činí, které věci se týká a co navrhuje. Dále musí obsahovat údaje o tom, proti kterému rozhodnutí směřuje, v jakém rozsahu ho napadá a v čem je spatřován rozpor s právními předpisy nebo nesprávnost rozhodnutí nebo řízení, jež mu předcházelo.

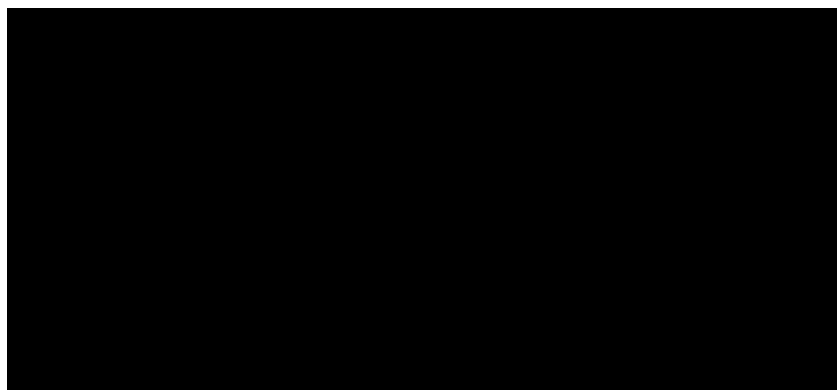

Toto rozhodnutí obdrží:

Účastník řízení:

DS: Lesy České republiky, s.p., Lesní správa Jindřichův Hradec, Mládežnická 77/IV, 377 01 Jindřichův Hradec



Městský úřad Jindřichův Hradec

Odbor životního prostředí

Klásterská 135, 377 01 Jindřichův Hradec, tel.: 384 351 284, e-mail: vlasek@jh.cz

Spis zn.: OŽP/5004/2020
Č. j.: OŽP/56700/20/VJ-225
Oprávněné úřední osoby: [redacted]

Jindřichův Hradec, dne 23. 11. 2020

Trvalé odnětí lesního pozemku plnění funkcí lesa

MěÚ Jindřichův Hradec
odbor životního prostředí

Toto rozhodnutí nabývá

dne 22. 12. 2020

9-6

ROZHODNUTÍ

Městský úřad Jindřichův Hradec, jako orgán státní správy lesů (dále orgán SSL), věcně příslušný podle ust. § 48 odst. 1 písm. d) zákona č. 289/1995 Sb., o lesích a o změně a doplnění některých zákonů, ve znění pozdějších předpisů (dále lesní zákon), podle zákona č. 128/2000 Sb., o obcích, ve znění pozdějších předpisů, místně příslušný podle § 11 zákona č. 500/2004 Sb., správní řád, ve znění pozdějších předpisů (dále správní řád),

rozhodl

dle ustanovení § 13 odst. 1 a v souladu s ustanovením §§ 16 a 17 lesního zákona o žádosti, jíž podala fyzická osoba, účastník řízení ve smyslu ust. § 27 odst. 1 písm. a) správního řádu, pan [redacted]

takto:

I. povoluje

dle ust. § 13 odst. 1 lesního zákona

trvalé odnětí lesního pozemku plnění funkcí lesa

- na pozemku PKN č. 306/2 v obci Hatín, v k.ú. Hatín, o výměře 19 m² (dle geometrického plánu č. 355 – 17/2020, jenž byl dne 9. 4. 2020 odsouhlasen Katastrálním úřadem).
- na pozemku PKN č. 307/2 v obci Hatín, v k.ú. Hatín, o výměře 25 m² (dle geometrického plánu č. 355 – 17/2020, jenž byl dne 9. 4. 2020 odsouhlasen Katastrálním úřadem).

Trvalé odnětí povoluje orgán SSL na základě žádosti účastníka řízení, fyzické osoby, [redacted]

Trvalé odnětí pozemku plnění funkcí lesa se povoluje za účelem realizace záměru změny druhu předmětných pozemků v evidenci Katastru nemovitostí na zastavěnou plochu, citovaným geometrickým plánem (dále též GP) došlo k zaměření dvou hospodářských budov (zemědělských staveb), jež se v současnosti na pozemcích nacházejí.

II. stanoví

podle ust. § 17 odst. 1 lesního zákona

poplatek za odnětí,

jenž je povinen zaplatit žadatel, účastník řízení, fyzická osoba, [REDAKCE]. Správcem poplatku ve smyslu zákona č. 444/2005 Sb., v platném znění, a zákona č. 17/2012 Sb., o Celní správě České republiky, ve znění pozdějších předpisů, je místně příslušný Celní úřad pro Jihočeský kraj.

a) Údaje nutné pro správu poplatků příslušným celním úřadem:

- povinná osoba [REDAKCE]
- trv. pobyt: [REDAKCE]
- rodné číslo: [REDAKCE]

b) Celková výše vyměřeného poplatku za trvalé odnětí pozemku plnění funkcí lesa činí **1 123 Kč**.

Výpočet poplatku: $OLP = (PP * CD * f) / 0,02$ (Kč * ha⁻¹)

- PP = 6,3 m³ * ha⁻¹
- CD = 579 Kč * m³
- f = 1,4
- p. a. = 2%
- Výměra pozemků: 19 + 25 = 44 m² = 0,0044 ha

$$OLP = (6,3 * 579 * 1,4) / 0,02 = 255 339 \text{ Kč} * \text{ha}^{-1}$$
$$255 339 * 0,0044 \text{ ha} = \underline{\underline{1 123 \text{ Kč}}}$$

(OLP = poplatek za trvalé odnětí lesních pozemků vypočten jako kapitálová hodnota ročního odvodu při použití úrokové míry 2 %; PP = průměrná roční potenciální produkce lesů v ČR v m³/ha, CD = průměrná cena dřeva na odvozním místě v Kč za m³; f - faktor ekologické váhy lesa).

Poplatek byl vyměřen dle znění zákona účinného ke dni zahájení tohoto řízení, tj. 22. 10. 2020. Výše poplatku byla orgánem SSL v souladu s literou lesního zákona stanovena dle přílohy lesního zákona.

c) Vyměření a splatnost poplatku za trvalé odnětí:

Dle ust. § 18 odst. 1 lesního zákona je žadatel, fyzická osoba, [REDAKCE] povinen zaplatit poplatek v tímto rozhodnutím stanovené výši do 30 dnů ode dne nabytí právní moci tohoto rozhodnutí. Platební údaje:

- účet č. **8766-17720231/0710**
- **KS 1148** pro platbu bezhotovostní (1149 pro platbu složenkou)
- **VS 6412250768** (rodné číslo).

d) Příjemce poplatku:

Na základě ust. § 17 odst. 4 lesního zákona připadá z celkové výše vyměřeného poplatku za odnětí:

- 40% poplatku, to jest 449 Kč Obci Hatín. Uvedená obec může dle litery zákona poplatek použít jen a pouze pro zlepšení životního prostředí v obci nebo pro zachování lesa.
- 60% poplatku, to jest 674 Kč Státnímu fondu životního prostředí.

Účastníci řízení dle ust. § 27 odst. 1 písm. a) správního řádu:

- [REDAKCE]
- Lesy České republiky, s.p., Lesní správa Jindřichův Hradec, IČO: 421 96 451, sídlem Mládežnická 77/IV, 377 01 Jindřichův Hradec

ODŮVODNĚNÍ:

Podáním žádosti dne 22. 10. 2020 bylo v souladu s ust. § 44 odst. 1 správního řádu zahájeno správní řízení, a to na základě žádosti účastníka řízení, fyzické osoby, pana [REDAKCE] e věci vydání rozhodnutí orgánu SSL o povolení trvalého odnětí lesního pozemku plnění funkcí lesa dle ust. § 13 odst. 1 lesního zákona. Přílohou žádosti byl geometrický plán č. 355 – 17/2020, jenž byl dne 9. 4. 2020 odsouhlasen Katastrálním úřadem a též vyjádření vlastníka předmětného lesního pozemku, tedy státního podniku Lesy České republiky, Lesní správy Jindřichův Hradec. Vlastník pozemku v tomto vyjádření uvádí, že nemá námitek k trvalému odnětí lesních pozemků plnění funkcí lesa na částech lesního pozemku PKN č. 934 v k.ú. Hatín, jež jsou specifikovány v GP. Vlastník pozemku dále uvádí, že citovaným GP jsou zaměřeny stavby dosud neevidované v KN, povolením trvalého odnětí by tedy došlo k odstranění dlouhodobého nesouladu mezi skutečným stavem v terénu a stavem evidovaným v KN. Lesy České republiky, s.p., Lesní správa Jindřichův Hradec, zároveň na předmětném pozemku vykonává funkci odborného lesního hospodáře (OLH), toto vyjádření tedy orgán SSL považuje kromě vyjádření vlastníka též za vyjádření OLH.

K žádosti byly doloženy náležitosti vyplývající z vyhlášky č. 77/1996 Sb., o náležitostech žádosti o odnětí nebo omezení a podrobnostech o ochraně pozemků určených k plnění funkcí lesa. Žádost byla podána za účelem odstranění dosavadního nesouladu mezi skutečným stavem v terénu a stavem evidovaným v Katastru nemovitostí.

Na základě podané žádosti orgán SSL dne 3. 11. 2020 pod č. j.: OŽP/53786/20/VJ-209 v souladu s ust. § 47 odst. 1 správního řádu řádně oznámil všem známým účastníkům řízení, že bylo zahájeno řízení ve věci, účastníky poučil o jejich zákonných právech, jež vyplývají z litery správního řádu, a oznámil předpokládaný termín vydání rozhodnutí ve věci. Žádný z účastníků řízení svých práv vyplývajících z litery správního řádu v rámci zahájeného řízení ke dni vydání tohoto rozhodnutí nevyužil.

V rámci shromažďování podkladů a důkazů pro vydání rozhodnutí si orgán SSL obstaral částečný výpis listu vlastnictví č. 344 pro PKN č. 934 v k.ú. Hatín, jenž potvrzuje vlastnictví tohoto pozemku Českou republikou, kde právem hospodařit s majetkem státu disponuje státní podnik Lesy České republiky, a dále aktuální snímek ortofoto mapy předmětného pozemku, z něhož jsou patrné dvě budovy částečně se nacházející na předmětném pozemku.

Orgán SSL v rámci tohoto řízení důkladně zanalyzoval veškeré materiální podklady, jimiž disponoval, a následně je zkonfrontoval se zákonnými předpisy vyplývajícími z litery zákona o lesích a prováděcích předpisů a žádost posoudil též z hlediska společenského významu a ve smyslu důsledků požadovaného odnětí na plnění funkcí lesa, načež seznal, že povolení trvalého odnětí plnění funkcí lesa předmětného lesního pozemku není v rozporu s právními předpisy a je realizováno ve veřejném zájmu. Povolením trvalého odnětí lesního pozemku plnění funkcí lesa předmětného lesního pozemku nedojde k destabilizačnímu zásahu do integrity okolních lesních pozemků a lesního prostředí jako celku. Požadované odnětí je žadatelem relevantně zdůvodněno a žádost obsahuje povinné náležitosti.

Jelikož jsou správnímu orgánu dobře známy poměry na předmětné lokalitě a žádost poskytovala dostatečný podklad pro posouzení navrhovaného záměru, domnívá se správní orgán, že při vydání tohoto rozhodnutí postupoval v souladu s literou správního řádu, konkrétně se zásadou materiální pravdy, tedy byl zjištěn stav věci, o němž nejsou důvodné pochybnosti, a to v nezbytném rozsahu korelujícím se zásadami činnosti správního orgánu. Z uvedených důvodů nepřikročil orgán SSL k provedení dalších důkazních prostředků dle ust. § 51 správního řádu.

Tímto rozhodnutím dojde k odstranění dlouhodobé nesrovnalosti mezi skutečným stavem v terénu a stavem evidovaným v Katastru nemovitostí.

Na základě výše uvedených skutečností rozhodl orgán SSL v souladu s literou lesního zákona tak, jak je uvedeno ve výrokové části tohoto rozhodnutí.

POUČENÍ:

Proti tomuto rozhodnutí se může účastník řízení podle § 81 správního řádu odvolat. Podle § 83 odst. 1 správního řádu lze odvolání podat do 15 dnů od dne oznámení (vyvěšení na úřední desce) rozhodnutí ke Krajskému úřadu Jihočeského kraje, a to prostřednictvím Městského úřadu Jindřichův Hradec, odboru životního prostředí. Včas podané odvolání proti rozhodnutí má podle § 85 odst. 1 správního řádu odkladný účinek, který není možno vyloučit. Podle § 82 odst. 1 správního řádu je odvolání jen proti odůvodnění rozhodnutí nepřijatelné. Podle § 82 odst. 2 správního řádu musí být v odvolání uvedeno, kdo jej činí, které věci se týká a co navrhuje. Dále musí obsahovat údaje o tom, proti kterému rozhodnutí směřuje, v jakém rozsahu ho napadá a v čem je spatřován rozpor s právními předpisy nebo nesprávnost rozhodnutí nebo řízení, jež mu předcházelo.

Obdrželi účastníci řízení dle ust. § 27 odst. 1 písm. a) správního řádu:

D: [REDACTED]

DS: Lesy České republiky, s.p., LS Jindřichův Hradec, Mládežnická 77/IV, 377 01 J. Hradec

Na vědomí po nabytí právní moci tohoto rozhodnutí:

DS: Obec Hatín, Hatín 13, 377 01 Jindřichův Hradec

DS: SFŽP ČR Kaplanova 1931/1, 148 00 Praha

DS: Celní úřad pro Jihočeský kraj, Česká 1284/II, 377 01 Jindřichův Hradec

Městský úřad Jindřichův Hradec

odbor výstavby a územního plánování

Klásterská 135/II, 377 22 Jindřichův Hradec

telefon : 384 351 111

fax : 384 361 503

mail : vup@jh.cz

Spis.zn.: VÚP/5627/2020/BB

V Jindřichově Hradci, dne: 18.12.2020

Č.j.: VÚP/61405/20/BB

Oprávněné úřední osoby: [REDACTED]

tel.: [REDACTED]

mail: [REDACTED]

Žadatel:

Martina Pecharová, [REDACTED]

Potvrzení existence staveb

Městský úřad Jindřichův Hradec, odbor výstavby a územního plánu, jako stavební úřad příslušný podle § 13 odst.1, písm. c) zákona č. 183/2006 Sb., o územním plánování a stavebním řádu (stavební zákon) na základě Vaší žádosti **potvrzuje**, že se na pozemku **st. p. č. 306/1 a 306/2** (zastavěná plocha stavby 109 m²) v katastrálním území Hatín nachází **zemědělská stavba**, dále na pozemku **st. p. č. 307/1 a 307/2** (zastavěná plocha stavby 36 m²) katastrální území Hatín se nachází **zemědělská stavba**. Stavby jsou užívány k tomuto účelu, tj. jako sklad sena a krmiv.

Jedná se o stavby částečně na cizím pozemku. Stavby byly zaměřeny geometrickým plánem č. 355-17/2020.

Potvrzení se vydává jako doklad pro zápis staveb do katastru nemovitostí.



Obdrží:

[REDACTED]

Lesy České republiky, s.p., Lesní správa Jindřichův Hradec, IDDS: e8jcfns

MěÚ Jindřichův Hradec, odbor životního prostředí, Klásterská č.p. 135/II, 377 01 Jindřichův Hradec 1

Městský úřad Jindřichův Hradec

odbor výstavby a územního plánování

Klásterská 135/II, 377 22 Jindřichův Hradec

telefon : 384 351 111

fax : 384 361 503

mail : vup@jh.cz

Spis.zn.: VÚP/4094/2021/Šn

V Jindřichově Hradci, dne : 2.9.2021

Č.j.: VÚP/45037/21/Šn

Oprávněné úřední osoby:

tel.:

mail:

SDĚLENÍ

Městský úřad Jindřichův Hradec, odbor výstavby a územního plánování, jako stavební úřad příslušný podle § 13 odst. 1 písm. c) zákona č. 183/2006 Sb., o územním plánování a stavebním řádu (stavební zákon), ve znění pozdějších předpisů (dále jen "stavební zákon"), posoudil podle § 82 odst. 3 stavebního zákona oznámení o záměru dělení pozemku, které dne 23.7.2021 podal

Lesy České republiky, s.p., LS Jindřichův Hradec, Mládežnická 77, 377 01 Jindřichův Hradec
a na základě tohoto posouzení sděluje, že pro **dělení pozemku parc.č. 934 v katastrálním území Hatín**, podle předloženého geometrického plánu č. 367-43/2021, není třeba stanovit podmínky a že navrhovaný záměr

s c h v a l u j e.

Stavební úřad nebude pro dělení pozemku vydávat územní rozhodnutí ani územní souhlas.

Obdrží:

Lesy České republiky, s.p., Lesní správa Jindřichův Hradec, IDDS: e8jcfns

VÝKAZ DOSAVIDNÍHO A NOVÉHO STAVU ÚDAJŮ KATASTRU NEMOVITOSTÍ

Dosavidní stav				Nový stav												
Výměra parcely		Druh pozemku	Označení pozemku	Výměra parcely		Druh pozemku	Typ stavby	Způsob využití	Způsob využití	Porovnání se stavem evidence právních vztahů						
ha	m ²	Způsob využití	parc. číslem	ha	m ²	Způsob využití	Způsob využití	Způsob využití	Způsob využití	Díl přechází z pozemku označeného v		Číslo listu vlastnictví	Výměra dílu		Označení dílu	
ha	m ²			ha	m ²					katastru nemovitostí	dřívejší poz. evidencí		ha	m ²		
44	81	lesní poz	934/1	27	72	lesní poz		0	0	934		344		27	72	
			934/2	17	09	lesní poz		0	0	934		344		17	09	
44	81			44	81											

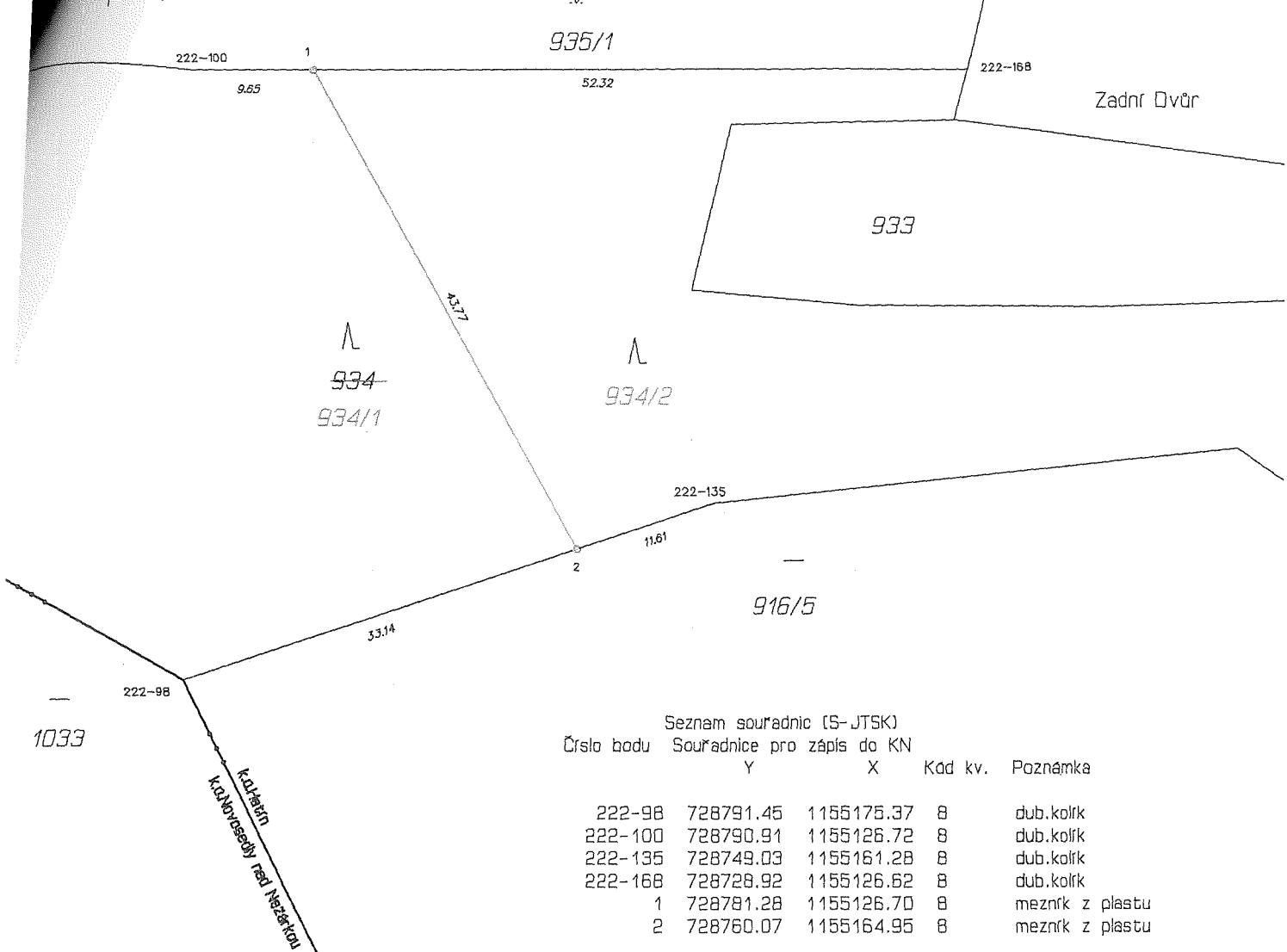

Seznam souřadnic (S-JTSK)

Číslo bodu	Souřadnice pro zápis do KN		Kód kv.	Poznámka
	Y	X		
222-98	728791.45	1155175.37	8	dub.kolík
222-100	728790.91	1155126.72	8	dub.kolík
222-135	728749.03	1155161.28	8	dub.kolík
222-168	728728.92	1155126.62	8	dub.kolík
1	728781.28	1155126.70	8	mezník z plastu
2	728760.07	1155164.95	8	mezník z plastu

GEOMETRICKÝ PLÁN pro rozdělení pozemku	Geometrický plán overil úředně oprávněný zeměměřický inženýr:	Stejnopla overil úředně oprávněný zeměměřický inženýr:	
	Jméno, příjmení:	Číslo položky seznamu úředně oprávněných zeměměřických inženýrů: 555/95	Číslo položky seznamu úředně oprávněných zeměměřických inženýrů: 555/95
	Dne: 24.května 2021 Číslo: 41/21	Dne: 2.6.2021 Číslo: 130/21	Dne: 2.6.2021 Číslo: 130/21
	Naležitostní a přesnostní odpovídá právním předpisům.	Katastrální úřad souhlasí s odesláním parcel.	Tento stejnopis odpovídá geometrickému plánu v elektronické podobě uloženému v dokumentaci katastrálního úřadu.
Vyhotovitel: [redacted] zeměměřická práce Chelčického 2/II 379 01 Třebon	KÚ pro Jihočeský kraj KP Jindřichův Hradec PGP-857/2021-303 2021.05.27 10:36:29 CEST	Dvěření stejnopisu geometrického plánu v listinné podobě.	
Číslo plánu: 367 - 43/2021 Okres: Jindřichův Hradec Obec: Hatín Kat. ozemí: Hatín Mapový list: KMD			
Dosaředním vlastníčkům pozemků byla poskytnuta možnost seznámit se v terénu s průběhem navrhovaných nových hranic, které byly označeny předepsaným způsobem: viz seznam souřadnic			

935/1

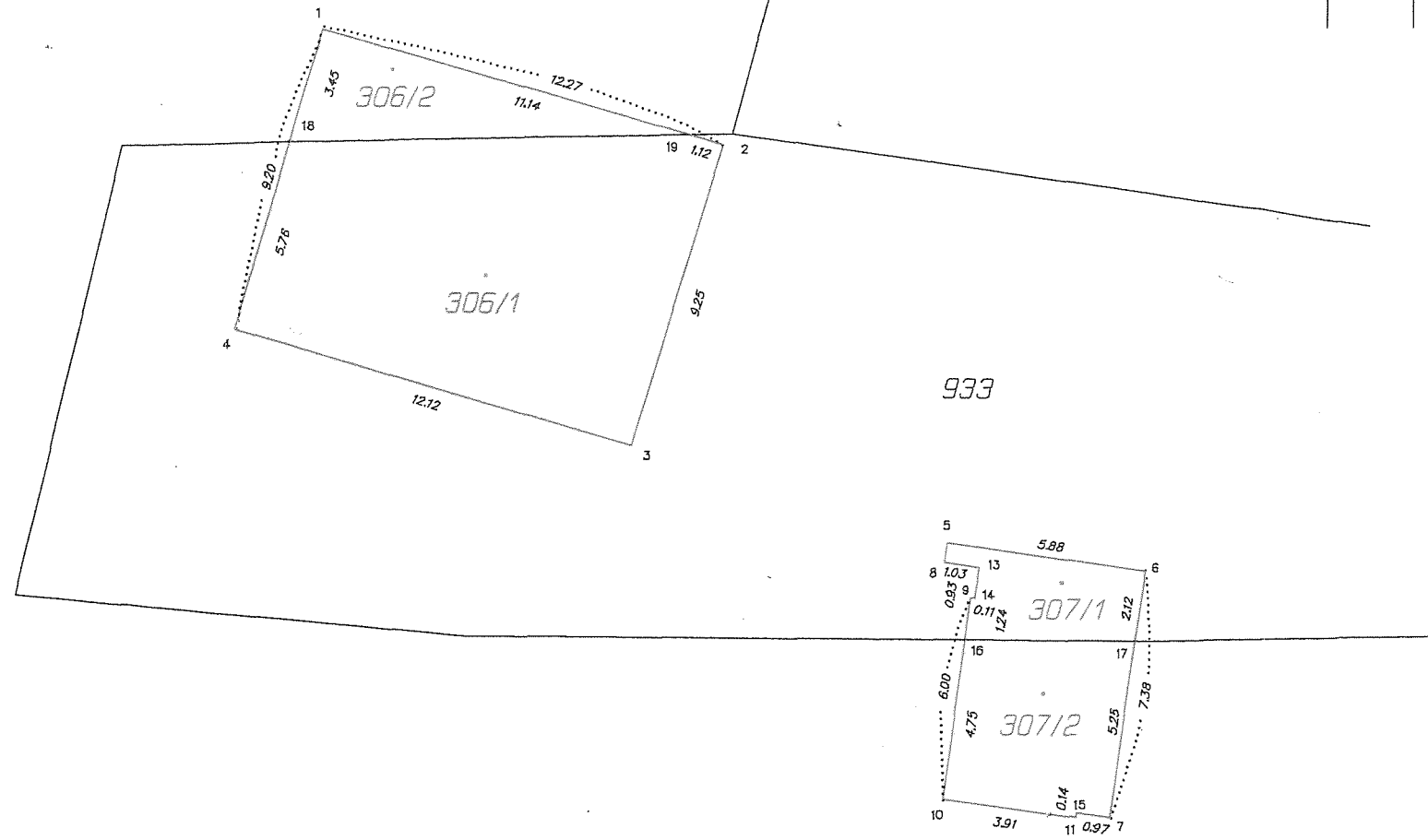

933

934

VÝKAZ DOSAVALNÍHO A NOVÉHO STAVU ÚDAJŮ KATASTRU NEMOVITOSTÍ

Dosavalní stav			Nový stav											
Označení pozemku parc. číslem	Vyměra parcely		Druh pozemku Způsob využití	Označení pozemku parc. číslem	Vyměra parcely		Druh pozemku Způsob využití	Typ stavby Způsob využití	Způsob určení vyměr	Porovnání se stavem evidence právních vztahů				
	ha	m ²			ha	m ²				Díl přechází z pozemku označeného v katastru nemovitostí		Číslo listu vlastnictví	Vyměra dílu	
		ha	m ²			ha	m ²	katastru nemovitostí	dřívejší poz. evidenci	ha	m ²			
933	7	19	ostat. pl. menšíúčetní pl.	933	6	18	ostat. pl. menšíúčetní pl.		0	933	426	6	18	
				st.306/1		90	zast. pl.	bez čp/če zem.stav	0	933	426		90	
				st.307/1		11	zast. pl.	bez čp/če zem.stav	0	933	426		11	
934	44	81	lesní poz	934	44	37	lesní poz		0	934	344	44	37	
				st.306/2		19	zast. pl.	bez čp/če zem.stav	0	934	344		19	
				st.307/2		25	zast. pl.	bez čp/če zem.stav	0	934	344		25	
	52	00			52	00								

Seznam souřadnic (S-JTSK)
Číslo bodu Souřadnice pro zápis do KN

	Y	X	Kód kv.	Poznámka
1	728741.98	1155127.66	3	roh bet.podezdřivky
2	728730.21	1155131.01	3	roh bet.podezdřivky
3	728732.87	1155139.86	3	roh bet.podezdřivky
4	728744.51	1155136.48	3	roh bet.podezdřivky
5	728723.55	1155142.73	3	roh obv.pláště budovy
6	728717.75	1155143.55	3	roh obv.pláště budovy
7	728718.75	1155150.84	3	roh obv.pláště budovy
8	728723.64	1155143.30	3	roh obv.pláště budovy
9	728722.86	1155144.35	3	roh spodního zdiva budovy
10	728723.63	1155150.30	3	roh spodního zdiva budovy
11	728719.74	1155150.84	3	roh spodního zdiva budovy
13	728722.62	1155143.45	3	roh obv.pláště budovy
14	728722.76	1155144.37	3	roh obv.pláště budovy
15	728719.72	1155150.70	3	roh obv.pláště budovy
16	728723.02	1155145.59	8	barv.na zdivu
17	728718.04	1155145.63	8	barv.na obv.plášti budovy
18	728742.93	1155130.97	8	barv.na bet.podezdřivce
19	728731.27	1155130.71	8	barv.na bet.podezdřivce

GEOMETRICKÝ PLÁN
pro
vyznačení obvodu budov

Geometrický plán overil úředně oprávněný zeměměřický inženýr: [redacted]
Stejnopis overil úředně oprávněný zeměměřický inženýr: [redacted]

Jméno, příjmení: [redacted]

Číslo položky seznamu úředně oprávněných zeměměřických inženýrů: 555/95
Číslo položky seznamu úředně oprávněných zeměměřických inženýrů: 555/95

Dne: 3. dubna 2020
Dne: 9.4.2020

Číslo: 18/20
Číslo: 16/20

Nálezitostní a přesnost odpovídá právním předpisům.
Tento stejnopis odpovídá geometrickému plánu v elektronické podobě uloženému v dokumentaci katastrálního úřadu.

Vyhotovitel: [redacted]
zeměměřické práce
Chelčického 2/II 379 01 Třeboní

Katastrální úřad souhlasí s číslováním parcel.
Ověřený stejnopis geometrického plánu v listinné podobě.

Číslo plánu: 355 - 17/2020
Okres: Jindřichův Hradec
Obec: Hatrn
Kat. území: Hatrn
Mapový list: KMD

KÚ pro Jihočeský kraj
KP Jindřichův Hradec
PGP-517/2020-303
2020.04.09 07:56:36 CEST

Dosavalním vlastníkům pozemků byla poskytnuta možnost seznámit se v terénu s průběhem navrhovaných nových hranic, které byly označeny předepsaným způsobem viz seznam souřadnic