

S M L O U V A







na

Provádění stěhování a ekologické likvidace odpadu na období 2022 - 2023

Čl. I.

Smluvní strany

1. Poskytovatel

Název: STĚHOVÁNÍ Praha, spol. s r.o.
Sídlo: Vratimovská 624/11, 718 00 Ostrava Kunčičky
Zapsaná v obchodním rejstříku vedeném Krajským soudem
v Ostravě, oddíl C, vložka 50318
IČ: 26847132
DIČ: CZ26847132
Jednající: 
Bankovní spojení: 
Číslo účtu: 
Telefon: 
E-mail: 
Www: 

(dále jenom „poskytovatel“)

2. Objednatel

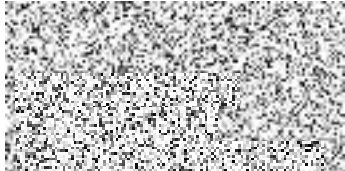
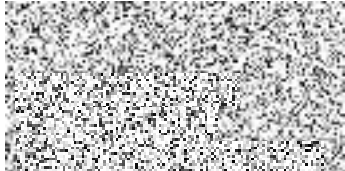
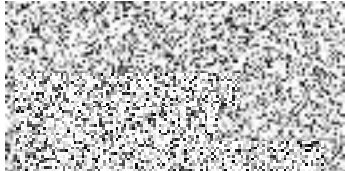
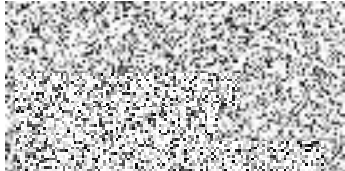
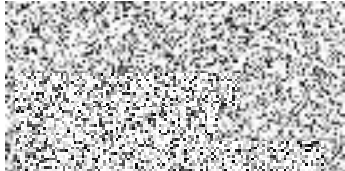
Název: Česká republika – Krajské ředitelství policie hl. m. Prahy
Sídlo: Praha 4 (Nusle), ul. Kongresová 2, 140 00 Praha 4
IČ: 75151472
DIČ: CZ75151472
Zastoupená: plk. Ing. Pavlem Dombrovským, náměstkem ředitele Krajského
ředitelství policie hlavního města Prahy pro ekonomiku
Adresa: Bartolomějská 306/7, 110 01 Praha 1
Bankovní spojení: 
Číslo účtu: 
Telefon: 
Fax: 
E-mail: 

(dále jenom „objednatel“)

uzavírají

na základě výsledku veřejné zakázky malého rozsahu na Provádění stěhování a ekologické likvidace odpadu na období 2022 - 2023, vyhlášené dne 20. 09. 2022 pod čj. KRPA-301538/ČJ-2022-0000VZ-R, vyhlášené v souladu s §§ 6, 27 písm. a) a 31 zákona č. 134/2016 Sb., o zadávání veřejných zakázek, ve znění pozdějších předpisů a ustanovení § 1746 odst. 2 a násl. zákona č. 89/2012 Sb., Občanský zákoník, ve znění pozdějších předpisů (dále jen „Občanský zákoník“).

tuto smlouvu.

Čl. II. Předmět plnění

1. Poskytovatel se zavazuje provést stěhovací služby a ekologickou likvidaci odpadů pro Krajské ředitelství policie hlavního města Prahy.
2. Smluvní strany se dohodly, že na jednotlivé stěhovací služby a ekologickou likvidaci odpadů budou na základě prohlídek míst plnění předloženy poskytovatelem objednateli cenové nabídky a objednatel vyhotoví dílčí objednávky na základě aktuálních potřeb objednatele. Poskytovatel provede dílo do 24 hodin pracovního dne od doručení dílčí objednávky objednatele, popř. v termínu stanoveném v dílčí objednávce na základě dohody smluvních stran.
3. Objednatel se zavazuje zaplatit poskytovateli sjednanou cenu díla podle podmínek stanovených touto smlouvou.
4. Strany se zavazují poskytnout si nezbytnou součinnost k naplnění účelu smlouvy.

Čl. III. Cena plnění

1. Cena díla se bude stanovovat dle tabulky služeb, která tvoří přílohu této smlouvy. Nepřekročitelný finanční limit daný pro období činí 2 400 000,- Kč včetně DPH.
2. DPH činí v den podpisu této smlouvy 21 %.
5. Celková cena za předmět plnění je konečná, nejvýše přípustná a nelze jí překročit, cenu lze měnit pouze v případě změny zákonných sazeb DPH. Tato cena zahrnuje veškeré náklady zhotovitele spojené s plněním této smlouvy.
6. Paušální cenu za dopravu mimo Prahu – sazba za 1 km dle tabulky služeb je oprávněn poskytovatel účtovat objednateli dle skutečně ujetých kilometrů objednaného automobilu z místa začátku pracovního výkonu automobilu, tj. výhradně z provozovny poskytovatele na adrese: 

Čl. IV. Způsob provedení a způsob předání díla

1. Poskytovatel se zavazuje předmět smlouvy provést řádně a včas bez faktických a právních vad, v souladu s právními předpisy a dalšími normami souvisejícími s předmětem této smlouvy, s podmínkami stanovenými ve „Výzvě k podání nabídky na veřejnou zakázku malého rozsahu č. j.: KRPA-301538/ČJ-2022-0000VZ-R, smlouvou, jejími přílohami, podklady a pokyny objednatele, které jsou pro provedení díla závazné. Poskytovatel bude při plnění předmětu smlouvy postupovat s odbornou péčí, podle nejlepších znalostí a schopností, sledovat a chránit oprávněné zájmy objednatele.
2. Poddodavatelé poskytovatele musí být způsobilí k řádnému a včasnému provedení svých prací. Upozorní-li objednatel poskytovatele důvodně na nezpůsobilost některého z jeho poddodavatelů, je zhotovitel povinen zjednat bezodkladně nápravu. Za veškeré práce uskutečňované třetími osobami pro poskytovatele poskytovatel ručí, jako by je uskutečnil sám.

3. Nesplňují-li činnosti, které tvoří předmět smlouvy, výše uvedené požadavky, mají vady. Poskytovatel je povinen odstranit vady plnění ve lhůtě 2 dnů od obdržení reklamace objednatele.
4. Poskytovatel neodpovídá za vady, které spočívají v okolnosti vylučující jeho odpovědnost. Poskytovatel dále neodpovídá za vady, které byly způsobeny nevhodnou povahou podkladů nebo pokynů objednatele, které jsou pro provedení díla závazné, nebo nevhodnou povahou věcí, které měl podle této smlouvy opatřit objednatel a které objednatel požadoval zapracovat, pokud přitom poskytovatel neporušil svoji povinnost při vynaložení odborné péče upozornit objednatele na nevhodnost těchto podkladů, pokynů nebo věcí a pokud na jejich použití objednatel i přes takové upozornění trval.
5. Poskytovatel odpovídá za všechny škody, které objednateli nebo třetím osobám způsobil při provádění díla porušením svých právních povinností.
6. Smluvní strana, která porušila svoji povinnost, však neodpovídá za škodu, která vznikla v důsledku porušení její právní povinnosti způsobené okolnostmi vylučující odpovědnost.

Čl. IV.

Místo a termín plnění

1. 
2. Počátek plnění ode dne účinnosti smlouvy a obdržení konkrétní objednávky. Konec plnění do 31. 12. 2023 nebo do vyčerpání finančního limitu.

Čl. V.

Platební podmínky

1. Platba za plnění předmětu smlouvy bude realizována bezhotovostním převodem v českých korunách na účet poskytovatele na základě daňového dokladu – faktury. Poskytovatel je oprávněn vystavit daňový doklad – fakturu, nejméně do 10 kalendářních dnů, vždy po splnění jednotlivé dílčí objednávky objednatele, a to na základě objednatelem a poskytovatelem potvrzeného protokolu o převzetí předmětu dílčího plnění, který musí být nedílnou součástí daňového dokladu – faktury (dále jen faktura).
2. Tato faktura musí splňovat veškeré požadavky stanovené českými právními předpisy, zejména náležitosti daňového dokladu stanovené v § 29 zákona č. 235/2004 Sb., o dani z přidané hodnoty, ve znění pozdějších předpisů a s ustanovením § 435 zákona č. 89/2012, občanský zákoník, kromě těchto náležitostí bude faktura obsahovat označení (faktura), číslo smlouvy, označení bankovního účtu poskytovatele, datum jejího vystavení, název a sídlo zhotovitele a objednatele. Cenu bez DPH, procentní sazbu a výši DPH a cenu včetně DPH. Výše DPH bude zaokrouhlena na celé desetihaléře nahoru.
3. Splatnost faktury se stanoví na 21 kalendářních dnů ode dne jejího prokazatelného doručení objednateli na adresu uvedenou ve smlouvě. Smluvní strany se dohodly, že peněžité závazky objednatele z této smlouvy jsou splněny odepsáním z účtu objednatele uvedeného ve smlouvě ve prospěch bankovního účtu poskytovatele uvedeného ve smlouvě, popř. na faktuře. Pokud faktura neobsahuje všechny zákonem a smlouvou

stanovené náležitosti, obsahuje nesprávné cenové údaje nebo není doručena v požadovaném množství výtisků, je objednatel oprávněn ji s uvedením důvodu vrácení do data splatnosti vrátit zhotoviteli s tím, že zhotovitel je do 10 pracovních dnů ode dne doručení vrácené faktury fakturu opravit nebo vystavit fakturu novou. Oprávněným vrácením faktury přestává běžet lhůta splatnosti, nová lhůta v původní délce splatnosti běží znovu ode dne prokazatelného doručení opravené nebo nově vystavené faktury objednateli. Faktura se považuje za vrácenou ve lhůtě splatnosti, je-li v této lhůtě odeslána, není nutné, aby byla v téže lhůtě doručena poskytovateli.

4. Adresa pro zasílání faktur: Krajské ředitelství policie hl. m. Prahy
OMTZ Odboru správy majetku
P.O. BOX 122
110 01 Praha 1
5. Smluvní strany se dohodly, že případné smluvní pokuty se budou řešit ve smyslu ustanovení §§ 2048 a 2051 a násl. občanského zákoníku, zákona č. 89/2012 Sb., ve znění pozdějších předpisů.

Čl. VI.

Pojištění

1. Poskytovatel prohlašuje, že má uzavřené s Českou pojišťovnou a.s. pojištění odpovědnosti za škodu způsobenou svojí činností, a to ve výši 20. mil Kč a zavazuje se je mít v platnosti po celou dobu platnosti a účinnosti této smlouvy.

Čl. VIII.

Finanční kontrola

1. Poskytovatel souhlasí s tím, aby subjekty oprávněné k výkonu kontroly projektu, z něhož je objednatelem tato zakázka hrazena, provedly kontrolu dokladů souvisejících s plněním zakázky a to po dobu danou právními předpisy k jejich archivaci (zákon č. 563/1991 Sb., o účetnictví, ve znění pozdějších předpisů a zákon č. 235/2004 Sb., o dani z přidané hodnoty, ve znění pozdějších předpisů).
2. Poskytovatel bez jakýchkoliv výhrad souhlasí se zveřejněním své identifikace a dalších údajů uvedených ve smlouvě včetně ceny díla.

Čl. IX.

Závěrečná ustanovení

1. Smlouva nabývá platnosti dnem jejího oboustranného podpisu oprávněnými zástupci smluvních stran a účinnosti dnem uveřejnění v Registru smluv. Objednatel se zavazuje k jejímu uveřejnění.
2. Tato smlouva se řídí právním řádem České republiky. Práva a povinnosti smluvních stran neupravené touto smlouvou se řídí podle příslušných právních předpisů.
3. Spory smluvních stran vznikající z této smlouvy nebo v souvislosti s ní budou řešeny obecnými soudy České republiky.

4. Jakékoliv změny či doplnění smlouvy je možné činit výhradně formou písemných a číselně označených dodatků ke smlouvě schválených oběma smluvními stranami.
5. Poskytovatel bez předchozího výslovného písemného souhlasu objednatele nepostoupí ani nepřevede jakákoliv práva či povinnosti vyplývající z této smlouvy na jakoukoliv třetí osobu.
6. Smluvní strany prohlašují, že si tuto smlouvu řádně přečetly a souhlasí s jejím obsahem, přičemž smlouva je uzavřena určitě, vážně a srozumitelně, nikoliv v tísni a za nápadně nevýhodných podmínek.

Poskytovatel:
STĚHOVÁNÍ Praha, spol. s r.o.

Objednatel:
**Česká republika – Krajské ředitelství
policie hl. m. Prahy**

V Praze dne:

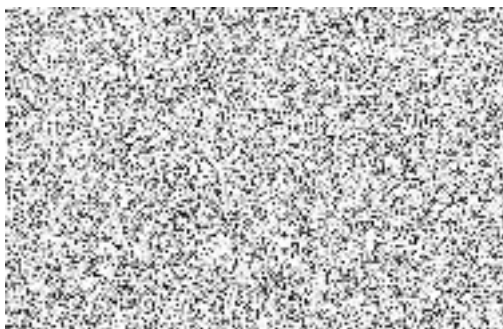

V Praze dne:

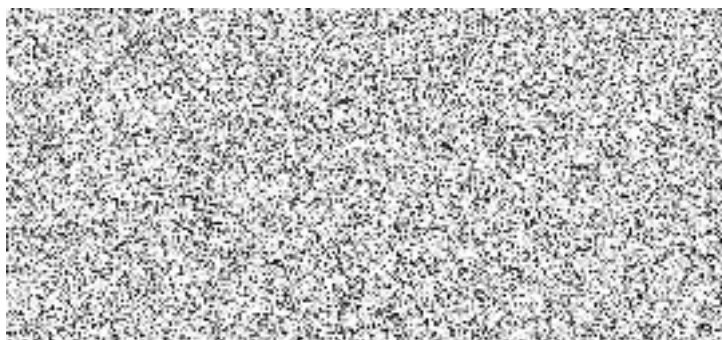

Specifikační a cenová tabulka**Tabulka č. 1**

	Stěhování	Cena v Kč bez DPH	DPH	Cena v Kč včetně DPH
1.	cena za manipulační-stěhovací práce v objektu hodinová sazba za 1 pracovníka /vnitřní vybavení objektů např. nábytek, lednice atp./	600,-	126,-	726,-
2.	cena za stěhování těžkých břemen-trezorů o váze 350 - 450 kg á patro ručně	1,-	0,21,-	1,21,-
3.	cena za dopravu - objem auta 35 - 45 m ³ , jízda po Praze - hodinová sazba	400,-	84,-	484,-
4.	cena za dopravu mimo Prahu - sazba za 1 km	30,-	6,30,-	36,30,-
Celková nabídková cena v Kč bez DPH (<i>součet všech částek bez DPH</i>)				1031,-
DPH 21 % (<i>součet všech částek DPH</i>)				216,51,-
Celková nabídková cena v Kč včetně DPH (<i>součet všech částek včetně DPH</i>)				1 247,51,-

Tabulka č. 2

	Odvoz a likvidace odpadů	Cena v Kč bez DPH	DPH	Cena v Kč včetně DPH
1.	vyklizení, vystěhování a nakládka odpadu - hodinová sazba za pracovníka	900,-	189,-	1089,-
2.	cena za dopravu - objem auta 35 - 45 m ³ , jízda po Praze - hodinová sazba	400,-	84,-	484,-
3.	cena likvidace za 1 tunu odpadu	1,-	0,21,-	1,21,-
Celková nabídková cena v Kč bez DPH (<i>součet všech částek bez DPH</i>)				1 301,-
DPH 21 % (<i>součet všech částek DPH</i>)				273,21,-
Celková nabídková cena v Kč včetně DPH (<i>součet všech částek včetně DPH</i>)				1 574,21,-

Tabulka č. 3
(součet celkových částek z tabulek č. 1 a 2)

		Celková cena v Kč bez DPH	DPH	Celková cena v Kč včetně DPH
1.	Stěhování	1031,-	216,51,-	1 247,51,-
2.	Odvoz a likvidace odpadů	1 301,-	273,21,-	1 574,21,-
Celková nabídková cena v Kč bez DPH				2 332,-
DPH 21 %				489,72,-
Celková nabídková cena v Kč včetně DPH				2 821,72,-

- Specifikace odpadů: velkoobjemový komunální odpad (převážně kancelářský nábytek)
- Zadavatel upozorňuje, že všechny položky uvedené v této příloze musí být naceněny. V případě, že nebudou nebo budou naceněny nulovou hodnotou, bude nabídka považována za neúplnou a uchazeč bude vyloučen z dalšího hodnocení.

V Praze dne:

