

DODATEK č. 1

k veřejnoprávní smlouvě o poskytnutí dotace čj. 0304/2021/OSVZ/1180 ze dne 28. 7. 2021 (dále jen „dodatek“), uzavřený mezi smluvními stranami:

Poskytovatel dotace: **Městská část Praha 14**
se sídlem: Bratří Venclíků 1073/8, 198 21 Praha 9 - Černý Most
zastoupená: Jiřím Zajacem, starostou městské části Praha 14
IČO: 00231312
DIČ: CZ00231312
bankovní spojení: 9800050998/6000, PPF banka a.s.

(dále jen „**poskytovatel**“)

a

Příjemce dotace: **Národní ústav pro autismus, z.ú.**
zapsán/a v: vedená u Městského soudu v Praze, odd. U, vložka 297
se sídlem: V Holešovičkách 593/1a, Libeň, 182 00 Praha 8
zastoupen/a: Ing. Magdalenou Šubrt Thorovou, ředitelkou
IČO: 26623064
bankovní spojení: 6670598002/5500, Raiffeisenbank a.s.

(dále jen „**příjemce**“)

(poskytovatel a příjemce společně dále též jako „**smluvní strany**“)

Preambule

Smluvní strany uzavřely dne 28. 7. 2021 veřejnoprávní smlouvu o poskytnutí dotace čj. 0304/2021/OSVZ/1180 (dále jen „**smlouva**“).

Na základě smlouvy obdržel příjemce od poskytovatele dotaci na poskytování sociální služby v rámci projektu s názvem „Odlehčovací služby pro osoby s autismem z Prahy 14“ (registrační číslo: 9864940) (dále jen „**projekt**“). Celková výše dotace dle smlouvy činí 82 000,- Kč (41 000,- Kč na rok 2021 a 41 000,- Kč na rok 2022) (dále jen „**dotace**“).

Dne 1. 8. 2022 byla poskytovateli doručena žádost příjemce ze dne 28. 7. 2022, ve které příjemce žádá o dofinancování poskytnuté dotace na rok 2022 v rámci dotačního programu (jak je definován níže), beze změny podstaty projektu. Žádost je přílohou a nedílnou součástí tohoto dodatku (dále jen „**žádost**“).

Zastupitelstvo městské části Praha 14 rozhodlo svým usnesením č. 065/ZMČ/2022 ze dne 6. 9. 2022 o poskytnutí dotace z rozpočtu poskytovatele v roce 2022 v dotačním programu „Víceletá podpora realizace sociálních služeb registrovaných podle zákona č. 108/2006 Sb., o sociálních službách, na roky 2021 – 2022, 2. KOLO /dofinancování služeb/“ (dále jen „**dotační program**“) ve výši a za podmínek uvedených ve smlouvě, tomto dodatku a v Pravidlech dotačního programu, která jsou dostupná na webových stránkách poskytovatele <https://www.praha14.cz/samosprava/dulezite-informace/dotace/>, případně na vyžádání v listinné podobě v sídle poskytovatele, a která tvoří nedílnou součást smlouvy a tohoto dodatku (dále jen „**pravidla dotačního programu**“).

S ohledem na výše uvedené uzavírají smluvní strany tento dodatek ke smlouvě.

I.

1.1 Článek III. odst. 3.1 smlouvy, věta první, se mění a nově zní takto:

*„Celková výše dotace činí 91 000,- Kč (slovy: devadesát jedna tisíc korun českých) (dále jen „**dotace**“).“*

1.2 Článek III. odst. 3.1 smlouvy se doplňuje o písm. c), jehož text zní takto:

„dotace poskytnutá jako dofinancování na rok 2022 činí 9 000,- Kč. Příjemce obdrží tuto část dotace na bankovní účet uvedený v záhlaví této smlouvy, a to bezhotovostním převodem z bankovního účtu poskytovatele, pod variabilním symbolem 03042021, v termínu do 10 pracovních dnů ode dne uzavření dodatku č. 1 ke smlouvě.“

1.3 Článek IV. odst. 4.1 písm. b) se mění a nově zní takto:

„v termínu do 31. 1. 2023 předložit poskytovateli finanční vypořádání dotace za rok 2022 (dle čl. III. odst. 3.1 písm. b) a c), tj. včetně dotace poskytnuté jako dofinancování na rok 2022), a to v rozsahu a způsobem uvedeným v pravidlech dotačního programu.“

1.4 Příloha smlouvy se doplňuje o přílohu tohoto dodatku.

II.

2.1 Tento dodatek nabývá platnosti a účinnosti dnem jeho podpisu oběma smluvními stranami. V případě, že se na dodatek vztahuje povinnost jeho uveřejnění v registru smluv dle zákona č. 340/2015 Sb., o registru smluv, ve znění pozdějších předpisů, nabývá dodatek účinnosti dnem jeho uveřejnění v registru smluv. Uveřejnění dodatku v registru smluv zajistí poskytovatel.

2.2 Tento dodatek je vyhotoven ve třech stejnopisech, z nichž dva obdrží poskytovatel a jeden příjemce.

2.3 Příjemce výslovně prohlašuje, že se před podpisem tohoto dodatku důkladně seznámil s pravidly dotačního programu a jejich obsahu v celém rozsahu porozuměl.

2.4 Smluvní strany shodně prohlašují, že si tento dodatek před jeho podpisem přečetly, že byl uzavřen po vzájemném projednání podle jejich pravé a svobodné vůle, určitě, vážně a srozumitelně, a na důkaz toho připojují níže své podpisy.

Přílohy: Žádost o dotaci ve 2. kole dotačního programu

Poskytovatel:

24. 10. 2022

V Praze dne

.....

Městská část Praha 14
 Jiří Zajac, starosta

Příjemce:

19. 10. 2022

V Praze dne

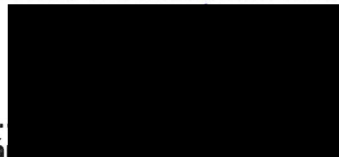
.....

Národní ústav pro autismus, z.ú.
 Ing. Magdalena Šubrť Thorová, ředitelka



Národní ústav pro autismus, z. ú.
 V Holešovičkách 593/1A, 182 00 Praha 8
 nautis@nautis.cz, www.nautis.cz
 IČ: 26623064

25

Dotační program MČ Praha 14 vyhlášený pro rok 2022

Víceletá podpora realizace sociálních služeb registrovaných
podle zákona č. 108/2006 Sb., o sociálních službách, na roky 2021 – 2022

2. KOLO /dofinancování služeb/

ŽÁDOST O POSKYTNUTÍ DOTACE Z ROZPOČTU MĚSTSKÉ ČÁSTI PRAHA 14

Evidenční číslo programu (doplň poskytovatel dotace): číslo žádosti podané v řádném* kole dotačního programu (vyplň žadatel)
2727 (vlastní identifikátor: 3SV)

Identifikační údaje o žadateli:

Název, popř. obchodní firma	Národní ústav pro autismus, z.ú.
Sídlo	V Holešovičkách 593/1a, 182 00 Praha 8
IČO (bylo-li přiděleno)	266 23 064
Právní forma	ústav
Identifikace osob zastupujících právnickou osobu s uvedením právního důvodu zastoupení <i>(uvede se: titul, jméno, příjmení, funkce, právní důvod zastoupení)</i>	Ing. Magdalena Šubrť Thorová, výkonná ředitelka, statutární orgán ústavu
Identifikace osob s podílem v této právnické osobě (vztahuje se pouze na obchodní korporace ve smyslu zákona č. 90/2012 Sb., o obchodních korporacích), tj. seznam osob s uvedením výše podílu/akcií <i>(uvede se: u fyzické osoby – titul, jméno, příjmení, datum narození, adresa, příp. IČO, výše podílu/akcií – u akcií se uvede jmenovitá hodnota a počet kusů; u právnické osoby – název, adresa sídla, IČO, výše podílu/akcií – u akcií se uvede jmenovitá hodnota a počet kusů)</i>	žádné
Identifikace osob, v nichž má žadatel přímý podíl a výše tohoto podílu , tj. seznam právnických osob (obchodních korporací ve smyslu zákona č. 90/2012 Sb., o obchodních korporacích), v nichž má žadatel majetkový podíl spolu s uvedením výše podílu/akcií <i>(uvede se: název, adresa sídla, IČ, výše podílu/akcií – u akcií se uvede jmenovitá hodnota a počet kusů)</i>	Pasparta Publishing s.r.o., IČO: 04633954, velikost podílu 47% Adresa sídla: Chýnovská 563, 252 66 Libčice nad Vltavou

*uved'te číslo původní podané žádosti v roce 2021

Dotační program MČ Praha 14 vyhlášený pro rok 2022

Víceletá podpora realizace sociálních služeb registrovaných
podle zákona č. 108/2006 Sb., o sociálních službách, na roky 2021 – 2022

2. KOLO /dofinancování služeb/

KONTAKTNÍ ÚDAJE ŽADATELE

Kontaktní osoba <i>(uveďte se: titul, jméno, příjmení, telefon, e-mail)</i>	
Kontaktní adresa:	V Holešovičkách 593/1a, 182 00 Praha 8
Mobilní telefon:	
E-mail:	

Bankovní spojení

Název peněžního ústavu	Raiffeisenbank		
Číslo účtu	6670598002	Kód banky	5500

IDENTIFIKACE SOCIÁLNÍ SLUŽBY:

Druh (dle typologie zákona o sociálních službách)	§44 odlehčovací služby
Identifikátor	9864940
Název	Odhlehčovací služby

ÚČEL, NA KTERÝ BUDE DOTACE POUŽITA (doplňte číslo žádosti):

Dofinancování registrované sociální služby v souladu se žádostí č. 2727 (vlastní identifikátor: 3SV) podané v řádném kole dotačního programu „Víceletá podpora realizace sociálních služeb registrovaných podle zákona č. 108/2006 Sb., o sociálních službách, na roky 2021 – 2022“

Doba, v níž má být dosaženo účelu: Období, na které bude finanční podpora poskytnuta	1. 1. 2022 – 31. 12. 2022
--	---------------------------

Požadovaná částka na rok 2022 dle původní žádosti o dotaci (v Kč) <i>- uveďte v souladu s Vaší žádostí v řádném kole dotačního programu</i>	Poskytnutá výše dotace v řádném kole dotačního programu na rok 2022 (v Kč)	Požadovaná výše dofinancování na rok 2022 (v Kč) - požadovaná výše dofinancování může být maximálně ve výši rozdílu mezi požadavkem uvedeným v původní žádosti na rok 2022 a dotací poskytnutou v řádném kole dotačního řízení na rok 2022
---	---	---

1 1

Dotační program MČ Praha 14 vyhlášený pro rok 2022

**Víceletá podpora realizace sociálních služeb registrovaných
podle zákona č. 108/2006 Sb., o sociálních službách, na roky 2021 – 2022**

2. KOLO /dofinancování služeb/

50000	41000	9000
-------	-------	------

ODŮVODNĚNÍ ŽÁDOSTI:

Vzhledem k narůstajícím nákladům a k narůstající inflaci potřebujeme dofinancování odlehčovacích služeb.

Žadatel prohlašuje a stvrzuje, že:

- údaje uvedené v této žádosti jsou úplné a pravdivé
- se seznámil/a se zněním dotačního programu "Víceletá podpora realizace sociálních služeb registrovaných podle zákona č. 108/2006 Sb., o sociálních službách, na roky 2021 – 2022" 2. KOLO /dofinancování služeb/ a zavazuje se ho dodržovat
- celkové vyrovnání, které příjemce obdrží od různých orgánů veřejné moci, nepřesáhne výši nezbytnou k pokrytí čistých nákladů, jež mu vzniknou při plnění povinnosti veřejné služby
- nemá závazky po lhůtě splatnosti vůči orgánům státní správy, samosprávy, zdravotním pojišťovnám a dalším subjektům jim podřízeným, že na jeho majetek nebyl prohlášen konkurz nebo proti němu nebylo zahájeno konkurzní řízení či vyrovnací řízení nebo není v likvidaci
- nebyl sám (nebo člen statutárního orgánu) pravomocně odsouzen pro trestný čin, jehož skutková podstata souvisí s předmětem činnosti uchazeče, nebo pro trestný čin hospodářský či trestný čin proti majetku
- V rámci agendy dotačního programu jsou zpracovávány osobní údaje. Bližší informace o zpracování osobních údajů jsou uvedeny na webových stránkách městské části Praha 14 na adrese <https://praha14.cz/urad-mestskecasti/ochrana-osobnich-udaju/>

Datum vyhotovení žádosti: 28. 7. 2022

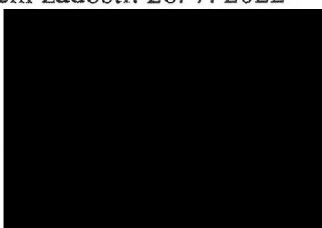

Národní ústav pro autismus, z. ú.
V Holešovičkách 593/1A, 182 00 Praha 8
nautis@nautis.cz, www.nautis.cz
IČ: 26623064

Seznam náležitostí (obsažené náležitosti označte písmenem X):

1.	Žádost o poskytnutí dotace – vyplněný a podepsaný originál Žadatel žádá o dotaci výlučně písemnou formou. Podání žádosti a identifikace žadatele bude ověřena prostřednictvím datové schránky.	<input checked="" type="checkbox"/>
----	--	-------------------------------------

Dotační program MČ Praha 14 vyhlášený pro rok 2022

**Víceletá podpora realizace sociálních služeb registrovaných
podle zákona č. 108/2006 Sb., o sociálních službách, na roky 2021 – 2022**

2. KOLO /dofinancování služeb/

2.	Doklad o oprávnění osoby jednat za žadatele (ověřená kopie)	
3.	Další přílohy - vypište	

Zádosť

Název projektu	Odlehčovací služby pro osoby s autismem z Prahy 14	Identifikační číslo žádosti	2727 (vlastní identifikátor: 3SV)
Dotační podprogram	Víceletá podpora realizace sociálních služeb registrovaných podle zákona č. 108/2006 Sb., o sociálních službách	Oblast podpory	Sociální služby
Nadřízený dotační program	VÍCELETÁ podpora sociálních služeb	Název dotační výzvy	Výzva 2021- víceletá podpora sociálních služeb pro občany Prahy 14

Žadatel

Celé jméno	Národní ústav pro autismus, z.ú.
Sídlo právnické osoby	V Holešovičkách 593/1a, Praha Libeň, 182 00
Právní forma	Ústav
IČO	26623064
Registrace právnické osoby (kde, kdy)	U 297 vedená u Městského soudu v Praze, 6. 1. 2020
DIČ	CZ26623064
ID datové schránky	ee4dhui
Kontaktní informace	[REDAKCE]
Statutární orgán zastupující žadatele	Ing. Magdalena Šubrt Thorová - ředitelka, [REDAKCE]
Bankovní spojení	5111440001 / 4000 (Expobank CZ a.s.)

Osoby s podílem v této právnické osobě

Velikost podílu	Vlastník podílu	IČO / Dat. narození
0 %	[REDAKCE]	[REDAKCE]
0 %	[REDAKCE]	[REDAKCE]
0 %	[REDAKCE]	[REDAKCE]
0 %	[REDAKCE]	[REDAKCE]

Právnické osoby, v nichž má žadatel přímý podíl

Velikost podílu	Název společnosti	IČO
47%	Pasparta Publishing s.r.o.	04633954

Upřesnění informací o žadateli

Rozpočet projektu

Požadovaná výše dotace

100 000,00 Kč

Rok	Poskytovatel	Popis projektu	Získaná podpora
2019	MČ Praha 3	Poskytování komplexních služeb osobám s poruchou autistického spektra z MČ Praha 3	20 000,00 Kč
2018	MČ Praha 14	Poskytování komplexních služeb osobám s poruchou autistického spektra z MČ Praha 14	28 000,00 Kč
2017	MČ Praha 14	Poskytování komplexních služeb osobám s poruchou autistického spektra z MČ Praha 14	28 000,00 Kč

Dohoda o pracovní činnosti	Počet osob v dané pracovní pozici	Úvazek celkem za řádek	Počet měsíců celkem za řádek	Hrubá odměna v Kč celkem za řádek	Z toho požadavek o dotaci od MČ
a. Pracovníci v přímé péči celkem	0			0,00 Kč	0,00 Kč
b. Ostatní pracovníci celkem	0			0,00 Kč	0,00 Kč

Dohoda o provedení práce	Počet osob v dané pracovní pozici	Počet odpracovaných hodin celkem za řádek	Přepočteno na celé úvazky celkem za řádek	Sjednaná odměna v Kč za hodinu	Z toho požadavek o dotaci od MČ
a. Pracovníci v přímé péči celkem	0	0	0,00	0,00 Kč	0,00 Kč
b. Ostatní pracovníci celkem	0	0	0,00	0,00 Kč	0,00 Kč

Přehled zaměstnanců	Počet osob	Přepočteno na celé úvazky	Hrubá mzda v Kč za rok celkem	Z toho požadavek o dotaci od MČ
1. Pracovníci v přímé péči celkem	17	10,90	7 044 000,00	30 000,00
1.1 Sociální pracovník	2	0,60	408 000,00	0,00
sociální pracovník	2	0,60	408 000,00	0,00
1.2 Pracovník v sociálních službách	15	10,30	6 636 000,00	30 000,00
osobní asistent	15	10,30	6 636 000,00	30 000,00
1.3 Zdravotničtí pracovníci	0	0,00	0,00	0,00
1.4 Pedagogičtí pracovníci	0	0,00	0,00	0,00
Administrativní a ostatní pracovníci celkem	7	1,50	874 800,00	0,00
2.1 Vedoucí a administrativní pracovníci	7	1,50	874 800,00	0,00
vedoucí pracovníci	4	0,80	602 400,00	0,00
administrativní pracovníci	3	0,70	272 400,00	0,00
2.2 Ostatní pracovníci	0	0,00	0,00	0,00

Dobrovolníci	Počet osob	Počet hodin za měsíc
Dobrovolníci celkem	0	0

Kapacita (pobytové služby)

Jednotka	Skutečnost 2019		Skutečnost 2020		Plán 2021		Plán 2022	
	Celkem	MČ Praha 14	Celkem	MČ Praha 14	Celkem	MČ Praha 14	Celkem	MČ Praha 14
Počet lůžekodnů	1 947	67	1 947	266	1 947	280	1 947	354
Počet uživatelů/rok	249	4	300	6	300	6	320	8
Počet lůžek	16	0	16	0	16	0	16	0

Kapacita (ostatní služby)

Jednotka	Skutečnost 2019		Skutečnost 2020		Plán 2021		Plán 2022	
	Celkem	MČ Praha 14	Celkem	MČ Praha 14	Celkem	MČ Praha 14	Celkem	MČ Praha 14
Počet uživatelů/rok	6	0	6	1	7	2	7	2
Počet hodin přímé péče	95	0	152	79	180	100	180	100
Maximální okamžitá kapacita služby (ambulantní služba)	1	0	1	0	2	0	2	0
Počet zájemců o službu (terénní programy)	1	0	1	0	2	0	2	0

Sociální služby - finanční rozvaha k zajištění provozu služby

Rozpočet služby (projektu) podle jednotlivých zdrojů financování	Skutečnost 2019	Skutečnost 2020	Rozpočet 2021	Schválené zdroje pro rok 2021	Zdroje, které bude organizace pro rok 2021 požadovat / nárokovat
Dotace MČ Praha 14 v sociální oblasti	0,00 Kč	0,00 Kč	50 000,00 Kč	0,00 Kč	50 000,00 Kč
MČ Praha 14 - ostatní zdroje	0,00 Kč	0,00 Kč	0,00 Kč	0,00 Kč	0,00 Kč
HMP	582 000,00 Kč	921 000,00 Kč	926 000,00 Kč	0,00 Kč	926 000,00 Kč
Ostatní MČ	0,00 Kč	80 000,00 Kč	130 000,00 Kč	0,00 Kč	130 000,00 Kč
Příspěvek zřizovatele	0,00 Kč	0,00 Kč	0,00 Kč	0,00 Kč	0,00 Kč
CELKEM	582 000,00 Kč	921 000,00 Kč	1 386 000,00 Kč	0,00 Kč	1 386 000,00 Kč

Ostatní úhrady od uživatelů (strava, ubyt., apod.)	0,00 Kč	0,00 Kč	0,00 Kč	0,00 Kč	0,00 Kč
Úhrady za fakultativní služby	0,00 Kč	0,00 Kč	0,00 Kč	0,00 Kč	0,00 Kč
Ostatní kraje	63 240,00 Kč	69 765,00 Kč	10 000,00 Kč	0,00 Kč	10 000,00 Kč
Dotace MPSV	5 388 048,00 Kč	6 867 492,00 Kč	10 200 000,00 Kč	0,00 Kč	10 200 000,00 Kč
Ministerstvo zdravotnictví	180 000,00 Kč	195 450,00 Kč	0,00 Kč	0,00 Kč	0,00 Kč
Ostatní resorty státní správy	0,00 Kč	0,00 Kč	0,00 Kč	0,00 Kč	0,00 Kč
Meziresortní rady vlády (komise a výbory)	0,00 Kč	0,00 Kč	0,00 Kč	0,00 Kč	0,00 Kč
Úřady práce	0,00 Kč	0,00 Kč	0,00 Kč	0,00 Kč	0,00 Kč
Fondy zdrav. pojišťoven	0,00 Kč	0,00 Kč	0,00 Kč	0,00 Kč	0,00 Kč
Nadace zahraniční i tuzemské	180 000,00 Kč	422 500,00 Kč	315 000,00 Kč	150 000,00 Kč	165 000,00 Kč
Sbírky	0,00 Kč	0,00 Kč	0,00 Kč	0,00 Kč	0,00 Kč
Sponzorské dary	0,00 Kč	93 963,00 Kč	0,00 Kč	0,00 Kč	0,00 Kč
Prostředky strukturálních fondů EU	0,00 Kč	0,00 Kč	0,00 Kč	0,00 Kč	0,00 Kč
Ostatní	0,00 Kč	384 357,00 Kč	0,00 Kč	0,00 Kč	0,00 Kč
Celkem	8 014 918,00 Kč	10 992 569,00 Kč	13 431 000,00 Kč	150 000,00 Kč	13 281 000,00 Kč

Sociální služby - rozpočet poskytované služby a požadavek od MČ Praha 14, podle nákladových položek

Nákladová položka	Plánované náklady (rozpočet služby) Rok 2021	Procentní vyjádření podílu položky v celkovém rozpočtu	Požadavek na dotaci Rok 2021	Procentní vyjádření nákladů k celkovému rozpočtu služby	Požadavek na dotaci Rok 2022	Poznámka / slovní komentář
1 Provozní náklady celkem	2 792 000,00 Kč	20,79 %	9 860,00 Kč	0,35 %	9 860,00 Kč	
1.1 Materiální náklady celkem	850 000,00 Kč	6,33 %	0,00 Kč	0,00 %	0,00 Kč	
1.1.1 Potravinry	450 000,00 Kč	3,35 %	0,00 Kč	0,00 %	0,00 Kč	
1.1.2 Kancelářské potřeby	50 000,00 Kč	0,37 %	0,00 Kč	0,00 %	0,00 Kč	
1.1.3 Vybavení (DDHIM do	100 000,00 Kč	0,74 %	0,00 Kč	0,00 %	0,00 Kč	

1.1.4	Pohonné hmoty	100 000,00 Kč	0,74 %	0,00 Kč	0,00 %	0,00 Kč	
1.1.5	Jiné (popište do poznámky)	150 000,00 Kč	1,12 %	0,00 Kč	0,00 %	0,00 Kč	Spotřební materiál, hygienické potřeby, odborné pomůcky, odborná literatura apod.
1.2	Nemateriálové náklady	1 792 000,00 Kč	13,34 %	9 860,00 Kč	0,55 %	9 860,00 Kč	
1.2.1	Energie	220 000,00 Kč	1,64 %	0,00 Kč	0,00 %	0,00 Kč	
1.2.1.1	Elektřina	50 000,00 Kč	0,37 %	0,00 Kč	0,00 %	0,00 Kč	
1.2.1.2	Plyn	150 000,00 Kč	1,12 %	0,00 Kč	0,00 %	0,00 Kč	
1.2.1.3	Vodné a stočné	20 000,00 Kč	0,15 %	0,00 Kč	0,00 %	0,00 Kč	
1.2.1.4	Jiné (popište do poznámky)	0,00 Kč	0,00 %	0,00 Kč	0,00 %	0,00 Kč	
1.2.2	Opravy a udržování	100 000,00 Kč	0,74 %	0,00 Kč	0,00 %	0,00 Kč	
1.2.2.1	Opravy a udržování budov	60 000,00 Kč	0,45 %	0,00 Kč	0,00 %	0,00 Kč	
1.2.2.2	Opravy a udržování vozidel	40 000,00 Kč	0,30 %	0,00 Kč	0,00 %	0,00 Kč	
1.2.2.3	Jiné (popište do poznámky)	0,00 Kč	0,00 %	0,00 Kč	0,00 %	0,00 Kč	
1.2.3	Cestovné zaměstnanců	50 000,00 Kč	0,37 %	0,00 Kč	0,00 %	0,00 Kč	
1.2.4	Ostatní služby	1 422 000,00 Kč	10,59 %	9 860,00 Kč	0,69 %	9 860,00 Kč	
1.2.4.1	Telefony	60 000,00 Kč	0,45 %	5 000,00 Kč	8,33 %	5 000,00 Kč	
1.2.4.2	Poštovné	0,00 Kč	0,00 %	0,00 Kč	0,00 %	0,00 Kč	
1.2.4.3	Ostatní spoje	0,00 Kč	0,00 %	0,00 Kč	0,00 %	0,00 Kč	
1.2.4.4	Nájemné	820 000,00 Kč	6,11 %	4 860,00 Kč	0,59 %	4 860,00 Kč	
1.2.4.5	Stravovací služby	0,00 Kč	0,00 %	0,00 Kč	0,00 %	0,00 Kč	
1.2.4.6	Právní a ekonomické služby	60 000,00 Kč	0,45 %	0,00 Kč	0,00 %	0,00 Kč	
1.2.4.7	Školení a kurzy	72 000,00 Kč	0,54 %	0,00 Kč	0,00 %	0,00 Kč	
1.2.4.8	Pořízení (DNIM do 60 tis. Kč)	10 000,00 Kč	0,07 %	0,00 Kč	0,00 %	0,00 Kč	
1.2.4.9	Jiné (popište do poznámky)	400 000,00 Kč	2,98 %	0,00 Kč	0,00 %	0,00 Kč	náklady na IT, odvoz odpadu, povinné zdravotní prohl. pracovníků v přímé péči., VZ, ostatní služby spojené s pronájmem objektů aj.
1.3	Jiné provozní náklady	150 000,00 Kč	1,12 %	0,00 Kč	0,00 %	0,00 Kč	
1.3.1	Odpisy	150 000,00 Kč	1,12 %	0,00 Kč	0,00 %	0,00 Kč	
1.3.2	Jiné (popište do	0,00 Kč	0,00 %	0,00 Kč	0,00 %	0,00 Kč	

1.4	Finanční náklady	0,00 Kč	0,00 %	0,00 Kč	0,00 %	0,00 Kč
1.4.1	Daně a poplatky	0,00 Kč	0,00 %	0,00 Kč	0,00 %	0,00 Kč
1.4.2	Jiné (popište do poznámky)	0,00 Kč	0,00 %	0,00 Kč	0,00 %	0,00 Kč
2	Osobní náklady celkem	10 639 000,00 Kč	79,21 %	40 140,00 Kč	0,38 %	40 140,00 Kč
2.1	Mzdové náklady	7 962 446,00 Kč	59,28 %	30 000,00 Kč	0,38 %	30 000,00 Kč
2.1.1	Hrubé mzdy	7 918 800,00 Kč	58,96 %	30 000,00 Kč	0,38 %	30 000,00 Kč
2.1.2	OON na DPČ	0,00 Kč	0,00 %	0,00 Kč	0,00 %	0,00 Kč
2.1.3	OON na DPP	0,00 Kč	0,00 %	0,00 Kč	0,00 %	0,00 Kč
2.1.4	Ostatní mzdové náklady	43 646,00 Kč	0,32 %	0,00 Kč	0,00 %	0,00 Kč
2.2	Odvody na sociální a zdravotní pojištění	2 676 554,00 Kč	19,93 %	10 140,00 Kč	0,38 %	10 140,00 Kč
2.2.1	Pojistné ke mzdám	2 676 554,00 Kč	19,93 %	10 140,00 Kč	0,38 %	10 140,00 Kč
2.2.2	Pojistné k DPČ	0,00 Kč	0,00 %	0,00 Kč	0,00 %	0,00 Kč
2.2.3	Ostatní pojistné	0,00 Kč	0,00 %	0,00 Kč	0,00 %	0,00 Kč
2.3	Ostatní sociální náklady	0,00 Kč	0,00 %	0,00 Kč	0,00 %	0,00 Kč
Celkové náklady na realizaci služby (projektu)		13 431 000,00 Kč	100,00 %	50 000,00 Kč	0,37 %	50 000,00 Kč

Sociální služby - Základní formulář dotace 2021 (víceletý)

Název sociální služby	Odlehčovací služby
Identifikátor sociální služby	9864940
Adresa zařízení dle registru sociálních služeb	Ústavní 102, Praha 8-Bohnice, 181 00 Praha 81 (respitní centrum)
Předpokládané místo realizace	Ústavní 102, Praha 8-Bohnice, 181 00 Praha 81 (respitní centrum), Luční 41, 468 51 Smržovka, Dr. Sokola 657, 289 12 Sadská, (respitní víkendy)
Druh sociální služby	§44 odlehčovací služby
Okruh osob, pro které je služba určena	Služba je určena o osoby se zdravotním postižením, konkrétně s poruchami autistického spektra a pro rodiny s dítětem/děťmi.
Věkové kategorie klientů	Od 2 do 64 let.

vypište prosím v souladu s údajem uvedeným v registru sociálních služeb na adrese <http://iregistr.mpsv.cz> (zařízení poskytovatele)

vypište v bodech cílové skupiny klientů, na které se Vaše sociální služba zaměřuje (dle údajů v registru sociálních služeb)

vypište dle registru sociálních služeb

sociální interakce a komunikace, je o vztahovou stránku ve vývoji a fungování mozku, která způsobuje, že dítě se chová a myslí jinak než jeho vrstevníci. Má potíže v komunikaci, nedokáže adekvátně reagovat na běžné situace. Na druhou stranu v některých oblastech mohou lidé s autismem výrazně převyšovat ostatní, třeba v matematice, jazycích nebo umění. Péče o osoby s autismem může být nesmírně náročná, často celoživotní. Proto je poskytování komplexních služeb pro lidi s autismem a jejich rodiny zásadní. Naše organizace poskytuje sociální služby lidem s autismem již od svého založení v roce 2003. Odlehčovací služby umožňují osobám, které se starají o člověka (dítě či dospělého) s PAS, odpočinek tak, že za ně na přechodnou dobu péči o člověka s PAS převezme.

slovně charakterizujte typ znevýhodnění Vašich klientů, včetně míry potřebné pomoci a kvantifikujte

Podrobný popis realizace služby

V rámci odlehčovacích služeb poskytujeme pobyty v našem odlehčovacím centru v Bohnicích, víkendové odlehčovací pobyty v Sadské a Smržovce a letní odlehčovací pobyty (týdenní). V Respitním centru NAUTIS jsou k dispozici tři pokoje se 4 lůžky, obývací pokoj, kuchyňka a sociální zařízení. Služba je poskytována celoročně 24 hodin denně od pondělí do neděle. Délka pobytu i čas příjezdu a odjezdu je individuální. Na pobytu je s klientem proškolený asistent, který mu zajišťuje vhodný program dle jeho individuálních potřeb a zájmů. Dále asistent poskytuje klientovi podporu v oblasti sebeobsluhy, komunikace, kontaktu s okolím apod. Možným programem je návštěva bazénu, procházky po okolí, návštěva dětského hřiště, výlety apod. Víkendové pobyty probíhají v Sadské (okres Nymburk) a na Smržovce (okres Jablonec nad Nisou). Na pobytu je s klientem proškolený asistent, který mu zajišťuje vhodný program dle jeho individuálních potřeb a zájmů. Dále asistent poskytuje klientovi podporu v oblasti sebeobsluhy, komunikace, kontaktu s okolím apod. Možným programem je návštěva bazénu, procházky po okolí, návštěva dětského hřiště, výlety apod. Rekondiční a edukační pobyty se zdravotním programem NAUTIS jsou zaměřeny na sociální a zdravotní rehabilitaci a edukaci dětí a mladých lidí s PAS z celé republiky. Cílem je zlepšit situaci dětí a mladých lidí s autismem a podpořit jejich rodiny. V roce 2021 plánujeme 13 týdenních pobytů o celkové kapacitě 92 míst. Předpokládáme, že v roce 2022 bude počet pobytů podobný.

uveďte cíl služby, způsob realizace služby, přínos služby pro klienta a kritéria, jež umožní zjistit dosažení cílů

Působení žadatele na Praze 14 a přínos žadatele k rozvoji služeb Prahy 14

V současné době využívá našich různorodých služeb na Praze 14 celkem 16 klientů (rok 2020), z čehož 8 klientů využilo v předchozím roce odlehčovacích služeb. Rehabilitační a respitní pobyty umožňují rodinám potřebný odpočinek, neboť péče o osoby s PAS je velmi náročná. Díky pobytu osob s PAS na táborech mají rodiče a další pečující osoby čas na vyřízení vlastních záležitostí, nabrání nových sil na další péči a posílení sociálních kontaktů. Napomáháme tak ke zkvalitnění života rodin s PAS z MČ Prahy 14.

Předpokládané zahájení a ukončení

1.1.2021-31.12.2022

(uveďte dobu, v jejímž průběhu mají být vynakládány náklady z požadované dotace, tj. lhůta uznatelnosti nákladů na požadovaný účel; doba musí mít „začátek i konec“)

Prohlášení GDPR

V rámci agendy dotačního programu jsou zpracovávány osobní údaje. Bližší informace o zpracování osobních údajů jsou uvedeny na webových stránkách městské části Praha 14 na adrese <https://praha14.cz/urad-mestske-casti/ochrana-osobnich-udaju/>

Souhlasím se zpracováním a užitím v rámci ANO
dotačního programu MČ Praha 14

Čestné prohlášení

Prohlašuji, že žadatel nemá žádné závazky ANO
po lhůtě splatnosti vůči státním a dalším
veřejným rozpočtům, na daních a na
veřejném, zdravotním a sociálním pojištění
a není dlužníkem vůči MČ Praha 14

Prohlašuji, že všechny uvedené údaje jsou ANO
úplné a pravdivé

Webové stránky www.nautis.cz

Nestátní nezisková organizace ANO

Registrace právní subjektivity rejstřík ústavů, spisová značka U 297 vedená u Městského soudu v Praze (den zápisu 4. 11. 2015)

- kým/kde
- dne
- pod
- poslední změna ze dne

Charakteristika žadatele

Národní ústav pro autismus, z.ú. (ve zkratce NAUTIS) je nestátní nezisková organizace s právní formou ústavu, která poskytuje širokou nabídku služeb lidem s autismem a lidem kolem nich - tedy rodičům, sourozencům, spolužákům, učitelům, lékařům a dalším odborníkům. Prostřednictvím systému celoživotní podpory poskytuje NAUTIS lidem s autismem takové služby, aby se vzdělávali, užívali si života i pracovali. Aby mohli být co nejvíce samostatní, spokojení a co nejméně osamělí. Aby oni i jejich rodiny žili naplněný život. NAUTIS poskytuje služby lidem s autismem a jejich rodinám z celé ČR.

- územní působnost
- převažující zaměření činnosti

ING. MAGDALENA ŠUBRT THOROVÁ
ŘEDITELKA NÁRODNÍHO ÚSTAVU PRO AUTISMAUS, Z.Ú.

