



Naše č. j.: UT-35316/2022

Naše sp. zn.: UT-35316/2022/01

Smlouvy uzavřené mimo zadávací řízení (VZMR), smlouvy různé / V / 5

## SMLOUVA O DÍLO

**Česká republika – Správa uprchlíckých zařízení Ministerstva vnitra**  
organizační složka státu, se sídlem Lhotecká 559/7, 143 01 Praha 12,  
poštovní schránka P. O. BOX 110, 143 00 Praha 4, IČ: 604 98 021,  
bankovní spojení: ČNB Praha, č. ú.: 52626881/0710,  
tel.: [redacted] ID DS: 7ruiypv,  
zastoupena: Mgr. et Mgr. Pavel Bacík, ředitel  
(dále jen „**objednatel**“)

a

### **Jan Kovář**

zapsaný v obchodním rejstříku vedeném Krajským soudem v Ostravě,  
oddíl A, vložka 3184,  
se sídlem Těšínská 1115, Frýdek, 738 01 Frýdek-Místek,  
IČ: 184 78 425, DIČ: [redacted]  
bankovní spojení: Československá obchodní banka, a.s., č. ú.: 155126505/0300,  
tel.: [redacted] ID DS: g5wxbrf  
(dále jen „**zhotovitel**“)

(společně jako „**smluvní strany**“)

*na základě veřejné zakázky malého rozsahu dle ust. § 27 a § 31 zákona č. 134/2016 Sb.,  
o zadávání veřejných zakázek, ve znění pozdějších předpisů, s názvem „Oprava střešní krytiny  
na objektu č. 04 v ZZC Vyšní Lhoty“ vedené pod sp. zn. UT-25376/2022 (systémové číslo  
NEN: N006/22/V00019503) uzavírají výše uvedené smluvní strany v souladu s ustanovením  
§ 2586 a násl. zákona č. 89/2012 Sb., občanský zákoník, ve znění pozdějších předpisů  
(dále jen „občanský zákoník“) tuto:*

### **smlouvu o dílo**

#### **Čl. I.**

#### **Předmět smlouvy**

1. Zhotovitel se touto smlouvou zavazuje provést pro objednatele na svůj náklad a nebezpečí, řádně, včas a ve sjednané kvalitě, bez zjevných vad a nedodělků „opravu střešní krytiny na objektu č. 04“ v areálu Zařízení pro zajištění cizinců Vyšní Lhoty (dále též „dílo“).
2. Objednatel se touto smlouvou zavazuje řádně dokončené dílo za dále sjednaných podmínek od zhotovitele převzít a zaplatit za něj cenu stanovenou v Čl. IV. odst. 1.

## Čl. II.

### Specifikace díla

1. Zhotovitel provede demontáž stávající plechové krytiny a montáž nové z pozinkovaného plechu. Dále demontáž stávajícího deskového záklopu, který bude nahrazen cementotřískovými deskami v tl. 24 mm.
2. Zhotovitel provede demontáž stávajících žlabů, svodů a montáž nových z pozinkovaného plechu, demontáž oplechování štítových stěn a oplechování světlíků a ventilačních komínků, montáž oplechování nových štítových stěn z pozinkovaného plechu, ale bez montáže světlíku, pouze ventilačních komínků. Dále také demontáž stávajícího hromosvodu a montáž nového hromosvodu včetně provedení revize.
3. Zhotovitel provede dílo v souladu s touto smlouvou a v rozsahu položkového rozpočtu cenové nabídky zhotovitele dle přílohy č. 1 této smlouvy.
4. Zhotovitel se zavazuje zabezpečit na svůj náklad a na své nebezpečí všechna související plnění a práce potřebné k včasnému a řádnému provedení díla.
5. Zhotovitel se v rámci provádění díla zavazuje zajistit závěrečný úklid prostor, včetně následné ekologické likvidace, odvozu a uložení odpadu v souladu se zákonem č. 541/2020 Sb., o odpadech, ve znění pozdějších předpisů (dále jen „zákon o odpadech“).
6. Součástí plnění předmětu této smlouvy je rovněž zajištění a předání všech dokladů potřebných k řádnému užívání díla v souladu s obecně závaznými právními předpisy a příslušnými technickými normami (zejména: certifikáty, revizní zprávy, atesty, prohlášení o shodě dodaných materiálů, záruční listy, doklady o provedené likvidaci odpadů apod.).

## Čl. III.

### Doba a místo plnění

1. Zhotovitel provede dílo v níže specifikované době:

termín zahájení:	nejdříve ode dne nabytí účinnosti této smlouvy
termín dokončení a předání díla:	nejpozději do 90 kalendářních dnů ode dne nabytí účinnosti této smlouvy

2. Místo plnění:

Zařízení pro zajištění cizinců Vyšší Lhoty, Vyšší Lhoty 234, 739 51 Vyšší Lhoty (dále jen „ZZC Vyšší Lhoty“)

## Čl. IV.

### Cena díla a platební podmínky

1. Smluvní strany se dohodly, že za dílo provedené podle této smlouvy objednatel uhradí zhotoviteli cenu díla ve výši:

Cena bez DPH	2.562.314,05 Kč
DPH ve výši 21 %	538.085,95 Kč
Cena včetně DPH	3.100.400,00 Kč

2. Cena díla dle odst. 1 tohoto článku je pevná, nejvýše přípustná a zahrnuje veškeré náklady zhotovitele související s plněním předmětu této smlouvy. Ke změně ceny díla může dojít v případech uvedených v odst. 3, 4, 5 nebo 6 tohoto článku. Důvodem pro změnu ceny díla nejsou plnění zhotovitele, jejichž provedení bylo vyvoláno jeho prodlením s prováděním díla nebo která jsou důsledkem vadného plnění zhotovitele.
3. V případě, že v průběhu provádění díla dojde k zákonné změně sazby DPH, bude sazba DPH účtována vždy v zákonné výši ke dni uskutečnění zdanitelného plnění.

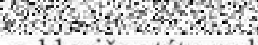

4. Případné vícepráce a méněpráce vzniklé v průběhu realizace díla z titulu požadavku objednatele nebo vzniklé z důvodu změny stavebně-technického řešení oproti příloze č. 1 této smlouvy budou věcně, cenově a časově dokladovány změnovými listy. Zhotovitel je oprávněn uvedené práce fakturovat až po jejich odsouhlasení objednatelem. Konkrétní změna smlouvy v důsledku realizace víceprací či méněprací bude provedena vždy až po uzavření dodatku k této smlouvě.
5. V případě, že se změna díla týká částí, která je již naceněna nabídkou zhotovitele, použije se jednotková cena z této nabídky. Pro práce a dodávky neuvedené v příloze č. 1 bude použit sborník ÚRS CZ a.s. (IČ: 471 15 645) pro období, ve kterém mají být vícepráce realizovány a jednotkové ceny budou v souladu s ceníkovými cenami uvedenými v tomto sborníku. Pro práce a dodávky neuvedené ve sborníku ÚRS bude dohodnuta individuální kalkulace nebo hodinová sazba. K základním nákladům není zhotovitel oprávněn připočítat přírážku na podíl vedlejších rozpočtových nákladů.
6. Stavební práce, dodávky a služby, které nebudou zhotovitelem provedeny (méněpráce), budou odečteny ve výši součtu veškerých odpovídajících položek a nákladů neprovedených dodávek a prací dle přílohy č. 1 této smlouvy.
7. Cena díla bude hrazena postupně na základě dílčích měsíčních faktur doložených soupisem provedených prací a dodávek odsouhlasených odpovědným zaměstnancem objednatele uvedeným v Čl. VII odst. 6 této smlouvy nebo jiným písemně pověřeným zaměstnancem objednatele.
8. Objednatel uhradí zhotoviteli dílčí faktury maximálně do výše 90 % z celkové ceny díla. Smluvní strany sjednávají pozastávku ve výši 10 % z celkové ceny díla jako jistotu za splnění povinnosti zhotovitele předat dílo objednateli bez vad a nedodělků, popř. tyto vady a nedodělky odstranit ve sjednané lhůtě. Fakturu na zbývající část celkové ceny díla je zhotovitel oprávněn vystavit objednateli po předání díla bez vad a nedodělků.
9. Faktury jsou splatné do 21 kalendářních dnů ode dne jejich prokazatelného doručení objednateli v elektronické podobě do datové schránky ID: 7ruiypv, na e-mail:  nebo v listinné podobě na doručovací adresu objednatele uvedenou v hlavičce této smlouvy.
10. Faktury musí obsahovat č. j. této smlouvy, všechny údaje uvedené v § 29 a násl. zákona č. 235/2004 Sb., o dani z přidané hodnoty, ve znění pozdějších předpisů, a údaje uvedené v § 435 občanského zákoníku.
11. Objednatel je oprávněn před uplynutím lhůty splatnosti faktury vrátit zhotoviteli bez zaplacení takovou fakturu, která neobsahuje nebo nesplňuje náležitosti stanovené v odst. 7, 9 nebo 10 tohoto článku, obsahuje jiné cenové údaje či jiný druh plnění než dohodnutý v této smlouvě, nebo budou-li tyto údaje uvedeny chybně, a to s uvedením důvodu vrácení. Zhotovitel je povinen takovou fakturu opravit nebo vyhotovit znovu. Do doby prokazatelného doručení opravené či nově vyhotovené faktury se objednatel nenachází v prodlení s úhradou ceny díla. Po prokazatelném doručení opravené či nově vyhotovené faktury počíná objednateli běžet nová lhůta její splatnosti v původní délce.
12. S ohledem na způsob, kterým jsou objednateli přidělovány finanční prostředky ze státního rozpočtu, se smluvní strany dohodly, že pokud zhotovitel doručí objednateli fakturu v termínu od 10.12. daného roku do 28.2. následujícího roku, stanovuje se doba splatnosti takové faktury na 60 kalendářních dnů ode dne jejího prokazatelného doručení objednateli.
13. Objednatel uhradí fakturovanou částku bezhotovostním převodem na bankovní účet zhotovitele uvedený na vystavené faktuře.
14. Faktura je považována za zaplacenou okamžikem odepsání příslušné finanční částky z účtu objednatele ve prospěch účtu zhotovitele.
15. Platby budou realizovány v Kč na základě předložených faktur.
16. Objednatel nebude poskytovat zhotoviteli žádné zálohy na úhradu ceny díla a rovněž nebude zhotoviteli hradit cenu za služby poskytnuté nad rámec rozsahu stanoveného touto smlouvou.



## Čl. V.

### Podmínky provádění díla

1. Zhotovitel se zavazuje provést dílo s potřebnou péčí, v kvalitě, v rozsahu odpovídajícím požadavku objednatele a v souladu s příslušnými právními předpisy, technickými normami a podmínkami stanovenými dotčenými orgány státní správy. Zhotovitel se zároveň zavazuje provést dílo za vynaložení své veškeré odborné péče a za využití svých veškerých odborných zkušeností a dovedností.
2. Zhotovitel se zavazuje zajistit provedení opatření organizačního a stavebně-technologického charakteru pro řádné provedení a dokončení díla.
3. Staveništěm se rozumí prostor vymezený pro provedení díla. Zhotovitel je povinen udržovat průběžně na staveništi pořádek a čistotu, odstraňovat na svůj náklad obaly, odpady, nečistoty, stavební suť a nepotřebný materiál. Zhotovitel zajistí, aby se vznikajícími odpady bylo nakládáno v souladu se zákonem o odpadech a v souladu se zákonem č. 477/2001 Sb., o obalech a o změně některých zákonů, ve znění pozdějších předpisů.
4. Zhotovitel se zavazuje, že veškeré stavební práce budou prováděny s dodržением všech technologických postupů, norem a se zajištěním a plněním podmínek ochrany zdraví při práci, bezpečnosti práce a ochrany životního prostředí.
5. Zhotovitel je povinen zajistit provádění stavebních prací bez podstatného omezení běžného provozu areálu ZZC Vyšní Lhoty, dodržovat veškeré provozní předpisy areálu a staveniště řádně označit, případně oplotit a zabezpečit proti vstupu neoprávněných osob.
6. Zhotovitel je odpovědný za dodržování bezpečnosti a ochrany zdraví při práci, přičemž je povinen učinit veškerá nezbytná opatření k ochraně všech osob oprávněných k pohybu na staveništi. Zhotovitel je rovněž povinen udržovat staveniště i nedokončené dílo v takovém stavu, aby neohrožovalo osoby pohybující se na staveništi a v jeho okolí.
7. Zhotovitel se zavazuje vykonávat veškeré stavební práce pouze v pracovní dny v době od 06:00 hod. do 16:00 hod. Smluvní strany se po vzájemné dohodě mohou domluvit i na jiné době než uvedené v předchozí větě.
8. Objednatel vykonává dozor nad prováděním díla a je oprávněn kontrolovat, zda zhotovitel provádí dílo v souladu se smlouvou, podle technických norem, jiných právních předpisů a v souladu s podmínkami stanovenými příslušnými orgány státní správy. Na zjištěné nedostatky zhotovitele neprodleně upozorní.
9. Objednatel není oprávněn zasahovat do činnosti zhotovitele. Je však oprávněn dát pracovníkům zhotovitele příkaz přerušit práce, pokud odpovědný zástupce zhotovitele není dosažitelný a je-li ohrožena bezpečnost prováděného díla, život nebo zdraví osob, nebo provádí-li zhotovitel dílo vadně, v rozporu s požadavky a potřebami objednatele.
10. Zhotovitel se zavazuje, že své zaměstnance či pracovníky řádně poučí o podmínkách provádění činností externích osob v objektech SUZ MV a pravidlech chování v mírném režimu zajištění ZZC Vyšní Lhoty v souladu s přílohou č. 2 této smlouvy.
11. Smluvní strany se dohodly na realizaci pravidelných kontrolních dnů stavby, a to jednou za 14 dnů nebo častěji dle aktuální potřeby. Kontrolní dny mohou být svolány zhotovitelem, odpovědným zaměstnancem objednatele uvedeným v Čl. VII. odst. 6 této smlouvy nebo jiným písemně pověřeným zaměstnancem objednatele. O průběhu kontrolního dne bude zhotovitelem pořízen zápis.
12. Zhotovitel je povinen o průběhu realizace díla vést záznamy ve stavebním deníku v rozsahu dle § 157 zákona č. 183/2006 Sb., o územní plánování a stavebním řádu, ve znění pozdějších předpisů, a § 6 vyhlášky č. 499/2006 Sb., o dokumentaci staveb, ve znění pozdějších předpisů. Stavební deník musí být přístupný odpovědnému zaměstnanci objednatele uvedenému v Čl. VII. odst. 6 této smlouvy nebo jinému písemně pověřenému zaměstnanci objednatele.
13. K zápisům zhotovitele do stavebního deníku je objednatel oprávněn provést písemné připomínky do tří (3) pracovních dnů, jinak se má za to, že s uvedeným zápisem souhlasí.



14. Zápisy ve stavebním deníku se nepovažují za změnu smlouvy a nezakládají nárok na změnu této smlouvy.
15. Zhotovitel se zavazuje předkládat objednateli na jeho žádost písemné informace o průběhu a obsahu prací v rámci zhotovovaného díla.
16. Zhotovitel je povinen kdykoliv v průběhu plnění předmětu této smlouvy na žádost objednatele předložit kompletní seznam částí plnění prostřednictvím poddodavatelů včetně jejich identifikace.

## Čl. VI.

### Pojištění

1. Zhotovitel je povinen mít po celou dobu plnění předmětu této smlouvy sjednáno pojištění, jehož předmětem je pojištění odpovědnosti zhotovitele za škody na zdraví a na majetku vzniklé v souvislosti s jeho podnikatelskou činností (včetně škod způsobených třetím osobám), které se vztahuje na činnost prováděnou zhotovitelem dle této smlouvy, a to na pojistnou částku ve výši nejméně 5.000.000 Kč.
2. Zhotovitel se zavazuje po celou dobu trvání této smlouvy udržovat sjednané pojištění v platnosti a v minimální výši dle odst. 1 tohoto článku.
3. Objednatel je oprávněn kdykoliv v době účinnosti této smlouvy požadovat od zhotovitele doložení trvání pojištění.

## Čl. VII.

### Předání a převzetí díla

1. Zhotovitel splní svou povinnost provést dílo jeho řádným dokončením a předáním objednateli. Součástí povinnosti provést dílo je i předání všech dokladů nutných k řádnému užívání díla.
2. Dílo se považuje za řádně provedené až jeho předáním objednateli bez vad a nedodělků. O předání a převzetí díla sepíše zhotovitel v součinnosti s objednatelem předávací protokol, ve kterém bude zhodnocena kvalita provedených prací, soupis případně zjištěných vad a nedodělků, včetně lhůt k jejich odstranění, popř. zápis o jiných právech a povinnostech vyplývajících z odpovědnosti za vady.
3. Předávací protokol podepíší obě smluvní strany, čímž se veškeré údaje o opatřeních a lhůtách v předávacím protokolu uvedených považují za dohodnuté, pokud některá ze smluvních stran v předávacím protokolu neuvede, že s určitými body předávacího protokolu nesouhlasí. Jestliže objednatel v předávacím protokolu popsal vady nebo uvedl, jak se vady projevují, platí, že tím současně požaduje bezúplatné odstranění takových vad dle této smlouvy.
4. V případě, že se při předání díla projeví vady dle § 2628 občanského zákoníku, může objednatel dílo převzít s tím, že v předávacím protokolu budou stanoveny termíny odstranění těchto vad.
5. Bylo-li dílo předáno s vadami, předloží zhotovitel k předávacímu protokolu oboustranně podepsaný a odsouhlasený předávací protokol o odstranění vad a nedodělků. Ust. § 2108 ve spojení s § 2615 občanského zákoníku tímto zůstává nedotčeno.
6. V průběhu realizace díla jsou kontaktními osobami pro technické záležitosti (např. účast na kontrolních dnech, provádění a kontrola zápisů ve stavebním deníku, odsouhlasení soupisu provedených dodávek a prací, předání a převzetí díla apod.)

na straně objednatele:

 vedoucí OEP ZZC Vyšní Lhoty

e-mail: 

 vedoucí odboru ZZC Vyšní Lhoty

e-mail: 

na straně zhotovitele:

Jan Kovář 



## Čl. VIII.

### Záruka a odpovědnost za škodu

1. Zhotovitel poskytuje objednateli záruku za dílo ve smyslu § 2619 občanského zákoníku v délce 60 měsíců ode dne převzetí řádně dokončeného díla bez vad a nedodělků.
2. Vyskytnou-li se reklamační závady díla, je objednatel povinen reklamovat tyto vady písemně.
3. Zhotovitel je povinen odstranit objednatelům řádně uplatněné reklamační vady bez zbytečného odkladu po jejich uplatnění, nejpozději však do třiceti (30) dnů od jejich uplatnění, a to s výjimkou vad, které pro jejich povahu nelze ve stanovené lhůtě objektivně odstranit a které je zhotovitel povinen odstranit v objektivně nejkratší lhůtě přiměřené povaze vady, nedohodnou-li se smluvní strany jinak. Obdobné se týká odstranění vad a nedodělků díla zjištěných při jeho předávání objednateli dle Čl. VII. odst. 3 této smlouvy.
4. Pokud zhotovitel nedodrží ust. odst. 3 tohoto článku, je objednatel oprávněn zadat odstranění reklamované vady třetí osobě a úhradu nákladů na její odstranění požadovat po zhotoviteli. Veškeré takto vzniklé náklady objednatele je zhotovitel povinen uhradit do deseti (10) kalendářních dnů ode dne, kdy obdržel písemnou výzvu objednatele k uhrazení těchto nákladů.
5. Zhotovitel nese odpovědnost za škodu na zhotovovaném díle v plném rozsahu až do dne předání a převzetí díla bez vad a nedodělků kromě drobných vad dle § 2628 občanského zákoníku.
6. V případě poškození zařízení nebo majetku objednatele způsobeného činnostmi zhotovitele, jeho pracovníků nebo pracovníků jeho poddodavatelů uvede zhotovitel vše do původního stavu na své náklady.
7. Pokud činnostmi zhotovitele nebo jeho poddodavatelů dojde při provádění díla ke způsobení škody objednateli, třetím osobám nebo na životním prostředí z titulu opomenutí, nedbalosti či nesplnění podmínek zhotovitele nebo jeho poddodavatelů vyplývajících ze zákona, jiných norem či vyplývajících z této smlouvy apod., je zhotovitel povinen bez zbytečného odkladu tuto škodu odstranit a není-li to možné, tak finančně nahradit. Veškeré náklady s tím spojené nese zhotovitel.
8. Zhotovitel je povinen v případě hrozící škody učinit veškerá opatření potřebná k jejímu odvrácení nebo k jejímu zmírnění.

## Čl. IX.

### Smluvní pokuta, úroky z prodlení a odstoupení od smlouvy

1. V případě prodlení zhotovitele s dokončením a předáním díla v termínu dle Čl. III. odst. 1 této smlouvy je zhotovitel povinen zaplatit objednateli smluvní pokutu ve výši 0,05 % z celkové ceny díla bez DPH za každý i započatý den prodlení až do řádného dokončení a předání díla.
2. V případě, že zhotovitel poruší své povinnosti dle Čl. II. odst. 5, 6 nebo Čl. V. odst. 3, 7, 10, 12, 15 a 16, je povinen uhradit objednateli smluvní pokutu ve výši 2.000 Kč, a to každý případ porušení povinností.
3. Objednatel je oprávněn uplatnit smluvní pokutu ve výši 1.000 Kč za každý i započatý den prodlení zhotovitele s odstraňováním vad díla dle Čl. VIII. odst. 3 této smlouvy.
4. V případě, že zhotovitel poruší svoji povinnost dle Čl. VI. odst. 2 nebo Čl. X. odst. 1 této smlouvy, je povinen uhradit objednateli smluvní pokutu ve výši 10.000 Kč.
5. Zaplacením smluvní pokuty není dotčen nárok objednatele na náhradu škody.
6. Pokud se objednatel dostane do prodlení s plněním svých finančních závazků vůči zhotoviteli, je zhotovitel oprávněn požadovat po objednateli zákonný úrok z prodlení.
7. Smluvní pokuta a úroky z prodlení jsou splatné do 10 kalendářních dnů od data, kdy byla povinné straně doručena písemná výzva k jejich zaplacení oprávněnou stranou, a to na účet oprávněné strany uvedený v písemné výzvě.
8. Objednatel je oprávněn od této smlouvy odstoupit v případě, že zhotovitel:



- a) je v prodlení s provedením díla po dobu delší než třicet (30) kalendářních dnů,
  - b) neodstraní vady díla ve stanovené lhůtě,
  - c) provádí dílo v rozporu s touto smlouvou, právními předpisy nebo technickými normami a ani přes písemné upozornění objednatele nezjedná nápravu,
  - d) jiným podstatným způsobem porušuje své povinnosti dle této smlouvy.
9. Objednatel je oprávněn odstoupit od této smlouvy, jestliže bylo vydáno rozhodnutí o úpadku zhotovitele v insolvenčním řízení nebo zhotovitel sám podá dlužnický návrh na zahájení insolvenčního řízení.
  10. Objednatel je oprávněn odstoupit od této smlouvy, jestliže zhotovitel vstoupí do likvidace nebo dojde k jinému, byť jen faktickému podstatnému omezení rozsahu jeho činnosti, které by mohlo mít negativní dopad na jeho způsobilost plnit závazky dle této smlouvy.
  11. Objednatel má právo odstoupit od této smlouvy také tehdy, pokud zhotovitel přestane splňovat podmínky dle základních či jiných kvalifikačních předpokladů stanovených v zadávacích podmínkách na realizaci veřejné zakázky, na základě kterých byla uzavřena tato smlouva.
  12. Zhotovitel je oprávněn odstoupit od této smlouvy v případě, že objednatel bude s úhradou oprávněně vystavené a objednateli řádně doručené faktury v prodlení po dobu delší než 30 kalendářních dnů.
  13. Odstoupení od této smlouvy se děje písemným projevem vůle odstupující strany formou doporučeného dopisu nebo datové zprávy zaslané do datové schránky druhé smluvní strany. Účinky odstoupení nastávají okamžikem doručení písemného projevu vůle druhé smluvní straně.

## Čl. X.

### Povinnost mlčenlivosti a ochrana osobních údajů

1. Zhotovitel se zavazuje zachovávat ve vztahu k třetím osobám mlčenlivost o informacích, které při plnění této smlouvy získá od objednatele, nezprostí-li ho objednatel této povinnosti.
2. V případě, že při plnění předmětu této smlouvy přijde zhotovitel do styku s osobními údaji objednatele, zavazuje se k jejich ochraně v souladu s nařízením Evropského parlamentu a Rady (EU) 2016/679 ze dne 27. dubna 2016 o ochraně fyzických osob v souvislosti se zpracováním osobních údajů a o volném pohybu těchto údajů a o zrušení směrnice 95/46/ES (dále jen „nařízení“) a souvisejícími vnitrostátními předpisy.
3. Zhotovitel bere na vědomí, že objednatel jakožto správce nakládá v souvislosti s uzavíráním smlouvy či plněním vyplývajícím z této smlouvy s jeho osobními údaji podle nařízení a vnitrostátních předpisů. Zejména se jedná o identifikační a adresní údaje. Objednatel zpracovává osobní údaje zhotovitele bez potřeby souhlasu na základě nezbytnosti pro plnění smlouvy. Podrobné informace o zpracování osobních údajů jsou dostupné na internetových stránkách [www.suz.cz](http://www.suz.cz), případně je možno o ně zažádat elektronicky na adrese  i písemně na adrese uvedené v hlavičce této smlouvy.
4. Povinnost dle odst. 1 a 2 tohoto článku platí bez ohledu na ukončení účinnosti této smlouvy. V případě porušení této povinnosti zhotovitel odpovídá za škodu tímto porušením vzniklou.

## Čl. XI.

### Závěrečná ustanovení

1. Tato smlouva je vyhotovena ve dvou výtiscích s platností originálu, z nichž každá smluvní strana obdrží po jednom výtisku.
2. Tato smlouva nabývá platnosti dnem podpisu obou smluvních stran a účinnosti dnem jejího zveřejnění v registru smluv dle ust. § 5 odst. 2 a § 6 odst. 1 zákona č. 340/2015 Sb., o zvláštních podmínkách účinnosti některých smluv, uveřejňování těchto smluv



- a o registru smluv, ve znění pozdějších předpisů. Zveřejnění smlouvy v registru smluv provede objednatel.
3. Doručovacími adresami se rozumí adresy uvedené v hlavičce této smlouvy. Údaje v hlavičce smlouvy mohou být měněny jednostranným písemným oznámením doručeným příslušnou smluvní stranou druhé smluvní straně s tím, že taková změna se stane účinnou okamžikem doručení tohoto oznámení druhé smluvní straně.
  4. Poštovní zásilky související s touto smlouvou se při jejich nepřevzetí na doručovací adrese považují za doručené pátým dnem po jejich uložení u provozovatele poštovních služeb.
  5. Dokumenty zasílané prostřednictvím datové schránky se v souladu s ust. § 18a zákona č. 300/2008 Sb., o elektronických úkonech a autorizované konverzi dokumentů, ve znění pozdějších předpisů, považují za doručené desátým dnem ode dne, kdy byl dokument dodán do datové schránky druhé smluvní strany.
  6. Ve vztazích touto smlouvou založených, avšak výslovně neupravených, se smluvní strany řídí občanským zákoníkem.
  7. Stane-li se některé ustanovení této smlouvy neplatným nebo neúčinným, platnost či účinnost ostatních ustanovení smlouvy tím zůstává nedotčena.
  8. Zhotovitel přebírá nebezpečí změny okolností ve smyslu ustanovení § 1765 odst. 2 občanského zákoníku.
  9. Zhotovitel bere na vědomí, že je podle § 2 písm. e) zákona č. 320/2001 Sb., o finanční kontrole ve veřejné správě a o změně některých zákonů, ve znění pozdějších předpisů, osobou povinnou spolupůsobit při výkonu finanční kontroly prováděné v souvislosti s úhradou zboží nebo služeb z veřejných zdrojů.
  10. Smluvní strany vylučují aplikaci ustanovení § 557 občanského zákoníku.
  11. Všechny spory vyplývající z právního vztahu založeného touto smlouvou a v souvislosti s ní, budou řešeny podle obecně závazných právních předpisů České republiky a soudy České republiky.
  12. Veškeré změny této smlouvy, vyjma změn uvedených v odst. 3 tohoto článku, mohou být provedeny pouze v písemné formě vzestupně číslovanými dodatky podepsanými oběma smluvními stranami.
  13. Nedílnou součástí této smlouvy je:  
příloha č. 1 - Položkový rozpočet cenové nabídky zhotovitele  
příloha č. 2 - Podmínky provádění činností externích osob v objektech SUZ MV
  14. Smluvní strany prohlašují, že si tuto smlouvu řádně přečetly, jejímu obsahu porozuměly, a že je projevem jejich pravé, svobodné a vážné vůle prosté omylu, projevené při plné způsobilosti k právním úkonům, a že veškerá prohlášení ve smlouvě odpovídají skutečnosti, což níže stvrzují svými podpisy.

V Praze dne .../.../.....

V ..... dne .../.../.....

Za objednatele:



**Mgr. et Mgr. Pavel Bacík**  
ředitel SUZ MV

Za zhotovitele:



**Jan Kovář**



# KRYCÍ LIST SOUPISU PRACÍ

Stavba:

#ODKAZ!

Objekt:

2.1 - Výměna střešních krytin na objektu 04

KSO:

Místo:

ZZC Vyšní Lhoty

CC-CZ:

Datum:

#ODKAZ!

Zadavatel:

Správa uprchlických zařízení MV

IČ:

DIČ:

Uchazeč:

#ODKAZ!

IČ:

DIČ:

#ODKAZ!

#ODKAZ!

Projektant:

#ODKAZ!

IČ:

DIČ:

#ODKAZ!

#ODKAZ!

Zpracovatel:

#ODKAZ!

IČ:

DIČ:

#ODKAZ!

#ODKAZ!

Poznámka:

Cena bez DPH

2 562 314,05

	Základ daně	Sazba daně	Výše daně
DPH základní	2 562 314,05	21,00%	538 085,95
DPH snížená	0,00	15,00%	0,00

Cena s DPH

v CZK

3 100 400,00



## REKAPITULACE ČLENĚNÍ SOUPISU PRACÍ

Stavba:

#ODKAZ!

Objekt:

2.1 - Výměna střešních krytin na objektu 04

Místo:

ZZC Vyšní Lhoty

Datum:

#ODKAZ!

Zadavatel:

Správa uprchlických zařízení MV

Projektant:

#ODKAZ!

Uchazeč:

#ODKAZ!

Zpracovatel:

#ODKAZ!

Kód dílu - Popis

Cena celkem [CZK]

### Náklady stavby celkem

2 562 314,05

HSV - Práce a dodávky HSV	86 044,69
9 - Ostatní konstrukce a práce, bourání	1 345,16
997 - Přesun sutě	84 699,53
PSV - Práce a dodávky PSV	2 461 633,44
741 - Elektroinstalace - silnoproud	41 379,42
762 - Konstrukce tesařské	755 364,90
764 - Konstrukce klempířské	1 563 735,55
765 - Krytina skládaná	92 934,17
767 - Konstrukce zámečnické	5 997,60
783 - Dokončovací práce - nátěry	2 221,80
VRN - Vedlejší rozpočtové náklady	14 635,92
VRN2 - Příprava staveniště	1 885,92
VRN3 - Zařízení staveniště	9 000,00
VRN8 - Přesun stavebních kapacit	3 750,00



# SOUPIS PRACÍ

Stavba:

#ODKAZ!

Objekt:

2.1 - Výměna střešních krytin na objektu 04

Místo:

ZZC Vyšň Lhoty

Datum:

#ODKAZ!

Zadavatel:

Správa uprchlíckých zařízení MV

Projektant:

#ODKAZ!

Uchazeč:

#ODKAZ!

Zpracovatel:

#ODKAZ!

PČ	Typ	Kód	Popis	MJ	Množství	J.cena [CZK]	Cena celkem [CZK]
----	-----	-----	-------	----	----------	--------------	-------------------

## Náklady soupisu celkem

2 562 314,05

D HSV

Práce a dodávky HSV

86 044,69

D 9

Ostatní konstrukce a práce, bourání

1 345,16

1	K	941111111	Montáž lešení řadového trubkového lehkého pracovního s podlahami s provozním zatížením tř. 3 do 200 kg/m2 šířky tř. W06 od 0,6 do 0,9 m, výšky do 10 m	m2	420,360	0,10	42,04
---	---	-----------	--	----	---------	------	-------

Online PSC

[https://podminky.urs.cz/item/CS\\_URS\\_2022\\_01/941111111](https://podminky.urs.cz/item/CS_URS_2022_01/941111111)

VV

"objekt 04

VV

70,06\*3\*2

420,360

2	K	941111211	Montáž lešení řadového trubkového lehkého pracovního s podlahami s provozním zatížením tř. 3 do 200 kg/m2 Příplatek za první a každý další den použití lešení k ceně -1111	m2	12 610,800	0,10	1 261,08
---	---	-----------	--	----	------------	------	----------

Online PSC

[https://podminky.urs.cz/item/CS\\_URS\\_2022\\_01/941111211](https://podminky.urs.cz/item/CS_URS_2022_01/941111211)

VV

"ZKD den - 30 dní

VV

420,36\*30

12 610,800

3	K	941111811	Demontáž lešení řadového trubkového lehkého pracovního s podlahami s provozním zatížením tř. 3 do 200 kg/m2 šířky tř. W06 od 0,6 do 0,9 m, výšky do 10 m	m2	420,360	0,10	42,04
---	---	-----------	--	----	---------	------	-------

Online PSC

[https://podminky.urs.cz/item/CS\\_URS\\_2022\\_01/941111811](https://podminky.urs.cz/item/CS_URS_2022_01/941111811)

D 997

Přesun sutě

84 699,53

4	K	997013151	Vnitrostaveništní doprava suti a vybouraných hmot vodorovně do 50 m svisle s omezením mechanizace pro budovy a haly výšky do 6 m	t	21,364	281,96	6 023,79
---	---	-----------	--	---	--------	--------	----------

Online PSC

[https://podminky.urs.cz/item/CS\\_URS\\_2022\\_01/997013151](https://podminky.urs.cz/item/CS_URS_2022_01/997013151)

5	K	997013501	Odvoz suti a vybouraných hmot na skládku nebo meziskládku se složením, na vzdálenost do 1 km	t	21,364	123,12	2 630,34
---	---	-----------	--	---	--------	--------	----------

Online PSC

[https://podminky.urs.cz/item/CS\\_URS\\_2022\\_01/997013501](https://podminky.urs.cz/item/CS_URS_2022_01/997013501)

6	K	997013511	Odvoz suti a vybouraných hmot z meziskládky na skládku s naložením a se složením, na vzdálenost do 1 km	t	277,914	173,66	48 262,55
---	---	-----------	---	---	---------	--------	-----------

Online PSC

[https://podminky.urs.cz/item/CS\\_URS\\_2022\\_01/997013511](https://podminky.urs.cz/item/CS_URS_2022_01/997013511)

VV

"13,2 km

VV

21,378\*13

277,914

7	K	997013814	Poplatek za uložení stavebního odpadu na skládce (skládkovně) z izolačních materiálů zatříděného do Katalogu odpadů pod kódem 17 06 04	t	21,378	1 299,60	27 782,85
---	---	-----------	--	---	--------	----------	-----------

Online PSC

[https://podminky.urs.cz/item/CS\\_URS\\_2022\\_01/997013814](https://podminky.urs.cz/item/CS_URS_2022_01/997013814)

D PSV

Práce a dodávky PSV

2 461 633,44

D 741

Elektroinstalace - silnoproud

41 379,42

8	K	741420001	Montáž hromosvodného vedení svodových drátů nebo lan s podpěrami, Ø do 10 mm	m	94,560	149,10	14 098,90
---	---	-----------	--	---	--------	--------	-----------

Online PSC

[https://podminky.urs.cz/item/CS\\_URS\\_2022\\_01/741420001](https://podminky.urs.cz/item/CS_URS_2022_01/741420001)

VV

"objekt 04

VV

(2+4)\*3+6,5+70,06

94,560

9	M	35441073	drát D 10mm FeZn	kg	94,560	46,27	4 375,29
---	---	----------	------------------	----	--------	-------	----------

10	K	741420020	Montáž hromosvodného vedení svorek s jedním šroubem	kus	90,000	72,10	6 489,00
----	---	-----------	---	-----	--------	-------	----------

Online PSC

[https://podminky.urs.cz/item/CS\\_URS\\_2022\\_01/741420020](https://podminky.urs.cz/item/CS_URS_2022_01/741420020)

11	M	35431000	svorka uzemnění FeZn univerzální	kus	90,000	19,90	1 791,00
----	---	----------	----------------------------------	-----	--------	-------	----------

12	K	741420121	Montáž oddáleného vedení izolační tyče	kus	4,000	165,00	660,00
----	---	-----------	--	-----	-------	--------	--------

Online PSC

[https://podminky.urs.cz/item/CS\\_URS\\_2022\\_01/741420121](https://podminky.urs.cz/item/CS_URS_2022_01/741420121)

13	M	35442209	tyč izolační GFK pro vodič, příložky a spoj. mat. FeZn 430 mm	kus	4,000	119,80	479,20
----	---	----------	---	-----	-------	--------	--------

14	K	741421833	Demontáž hromosvodného vedení bez zachování funkčnosti svodových drátů nebo lan na šikmé střeše, průměru přes 8 mm	m	94,560	98,70	9 333,07
----	---	-----------	--	---	--------	-------	----------



PČ	Typ	Kód	Popis	MJ	Množství	J.cena [CZK]	Cena celkem [CZK]
			Online PSC VV VV <a href="https://podminky.urs.cz/item/CS_URS_2022_01/741421833">https://podminky.urs.cz/item/CS_URS_2022_01/741421833</a> "objekt 04 6*3+6,5+70,06		94,560		
15	K	741421843	Demontáž hromosvodného vedení bez zachování funkčnosti svorek šroubových se 2 šrouby	kus	5,000	49,56	247,80
			Online PSC VV VV <a href="https://podminky.urs.cz/item/CS_URS_2022_01/741421843">https://podminky.urs.cz/item/CS_URS_2022_01/741421843</a> "objekt 04 "odhad" 5		5,000		
16	K	741421851	Demontáž hromosvodného vedení podpěr střešního vedení pod hřeben	kus	4,000	64,89	259,56
			Online PSC VV VV <a href="https://podminky.urs.cz/item/CS_URS_2022_01/741421851">https://podminky.urs.cz/item/CS_URS_2022_01/741421851</a> "objekt 04 4		4,000		
17	K	741430004	Montáž jímacích tyčí délky do 3 m, na střešní hřeben	kus	4,000	532,70	2 130,80
			Online PSC <a href="https://podminky.urs.cz/item/CS_URS_2022_01/741430004">https://podminky.urs.cz/item/CS_URS_2022_01/741430004</a>				
18	M	35441127	tyč jímací s kovaným hrotem 1000mm nerez	kus	4,000	378,70	1 514,80
			D 762 Konstrukce tesařské				755 364,90
19	K	762341280	Montáž bednění střech rovných a šikmých sklonu do 60° s vyřezáním otvorů z desek cementotřískových nebo cementových na sraz	m2	910,780	141,00	128 419,98
			Online PSC <a href="https://podminky.urs.cz/item/CS_URS_2022_01/762341280">https://podminky.urs.cz/item/CS_URS_2022_01/762341280</a>				
20	M	59590743	deska cementotřísková bez povrchové úpravy tl 24mm	m2	1 001,858	560,64	561 681,67
			VV 910,78*1,1 "Přepočtené koeficientem množství		1 001,858		
21	K	762341811	Demontáž bednění a latování bednění střech rovných, obloukových, sklonu do 60° se všemi nadstřešními konstrukcemi z prken hrubých, hoblovaných tl. do 32 mm	m2	910,780	27,02	24 609,28
			Online PSC VV VV <a href="https://podminky.urs.cz/item/CS_URS_2022_01/762341811">https://podminky.urs.cz/item/CS_URS_2022_01/762341811</a> "objekt 04 70,06*(6,5+6,5)		910,780		
22	K	998762101	Přesun hmot pro konstrukce tesařské stanovený z hmotnosti přesunovaného materiálu vodorovná dopravní vzdálenost do 50 m v objektech výšky do 6 m	t	34,163	1 190,00	40 653,97
			Online PSC <a href="https://podminky.urs.cz/item/CS_URS_2022_01/998762101">https://podminky.urs.cz/item/CS_URS_2022_01/998762101</a>				
			D 764 Konstrukce klempířské				1 563 735,55
23	K	764001821	Demontáž klempířských konstrukcí krytiny ze svítků nebo tabulí do suti	m2	910,780	72,00	65 576,16
			Online PSC VV VV <a href="https://podminky.urs.cz/item/CS_URS_2022_01/764001821">https://podminky.urs.cz/item/CS_URS_2022_01/764001821</a> "objekt 04 70,06*(6,5+6,5)		910,780		
24	K	764001881	Demontáž klempířských konstrukcí oplechování nároží z hřebenáčů do suti	m	70,060	33,80	2 368,03
			Online PSC VV VV <a href="https://podminky.urs.cz/item/CS_URS_2022_01/764001881">https://podminky.urs.cz/item/CS_URS_2022_01/764001881</a> "objekt 04 70,06		70,060		
25	K	764002841	Demontáž klempířských konstrukcí oplechování horních ploch zdí a nadezdívek do suti	m	26,000	86,00	2 236,00
			Online PSC VV VV <a href="https://podminky.urs.cz/item/CS_URS_2022_01/764002841">https://podminky.urs.cz/item/CS_URS_2022_01/764002841</a> "objekt 04 (6,5+6,5)*2		26,000		
26	K	764002861	Demontáž klempířských konstrukcí oplechování říms do suti	m	140,120	51,20	7 174,14
			Online PSC VV VV <a href="https://podminky.urs.cz/item/CS_URS_2022_01/764002861">https://podminky.urs.cz/item/CS_URS_2022_01/764002861</a> "objekt 04 70,06*2		140,120		
27	K	764003801	Demontáž klempířských konstrukcí lemování trub, konzol, držáků, ventilačních nástavců a ostatních kusových prvků do suti	kus	14,000	85,60	1 198,40
			Online PSC VV VV <a href="https://podminky.urs.cz/item/CS_URS_2022_01/764003801">https://podminky.urs.cz/item/CS_URS_2022_01/764003801</a> "objekt 04 - kominky 14		14,000		
28	K	764004811	Demontáž klempířských konstrukcí žlabu nadřímsového do suti	m	140,120	72,00	10 088,64
			Online PSC VV VV <a href="https://podminky.urs.cz/item/CS_URS_2022_01/764004811">https://podminky.urs.cz/item/CS_URS_2022_01/764004811</a> "objekt 04 70,06*2		140,120		
29	K	764004861	Demontáž klempířských konstrukcí svodu do suti	m	24,000	29,40	705,60
			Online PSC VV VV <a href="https://podminky.urs.cz/item/CS_URS_2022_01/764004861">https://podminky.urs.cz/item/CS_URS_2022_01/764004861</a> "objekt 04 4*2*3		24,000		
30	K	764111641	Krytina ze svítků, ze šablon nebo taškových tabulí z pozinkovaného plechu s povrchovou úpravou s úpravou u okapů, prostupů a výčnělků střechy rovné drážkováním ze svítků do rš 670 mm, sklon střechy do 30°	m2	910,780	1 256,10	1 144 030,76
			Online PSC <a href="https://podminky.urs.cz/item/CS_URS_2022_01/764111641">https://podminky.urs.cz/item/CS_URS_2022_01/764111641</a>				

PČ	Typ	Kód	Popis	MJ	Množství	J.cena [CZK]	Cena celkem [CZK]
31	K	764211605	Oplechování střešních prvků z pozinkovaného plechu s povrchovou úpravou hřebene větraného z hřebenáčů obých s větracím pásem rš 400 mm	m	70,060	724,80	50 779,49
Online PSC			<a href="https://podminky.urs.cz/item/CS_URS_2022_01/764211605">https://podminky.urs.cz/item/CS_URS_2022_01/764211605</a>				
32	K	764212436	Oplechování střešních prvků z pozinkovaného plechu okapu okapovým plechem střechy rovné rš 500 mm	m	140,120	386,40	54 142,37
Online PSC			<a href="https://podminky.urs.cz/item/CS_URS_2022_01/764212436">https://podminky.urs.cz/item/CS_URS_2022_01/764212436</a>				
	VV		"objekt 04				
	VV		70,06*2		140,120		
33	K	764212636	Oplechování střešních prvků z pozinkovaného plechu s povrchovou úpravou štítu závěrnou lištou rš 500 mm	m	26,000	424,00	11 024,00
Online PSC			<a href="https://podminky.urs.cz/item/CS_URS_2022_01/764212636">https://podminky.urs.cz/item/CS_URS_2022_01/764212636</a>				
	VV		"objekt 04				
	VV		(6,5+6,5)*2		26,000		
34	K	764212666	Oplechování střešních prvků z pozinkovaného plechu s povrchovou úpravou okapu střechy rovné okapovým plechem rš 500 mm	m	140,120	422,40	59 186,69
Online PSC			<a href="https://podminky.urs.cz/item/CS_URS_2022_01/764212666">https://podminky.urs.cz/item/CS_URS_2022_01/764212666</a>				
35	K	764214606	Oplechování horních ploch zdí a nadezdívek (atik) z pozinkovaného plechu s povrchovou úpravou mechanicky kolvené rš 500 mm	m	25,200	712,80	17 962,56
Online PSC			<a href="https://podminky.urs.cz/item/CS_URS_2022_01/764214606">https://podminky.urs.cz/item/CS_URS_2022_01/764214606</a>				
	VV		"objekt 04				
	VV		12,6*2		25,200		
36	K	764316643	Lemování ventilačních nástavců z pozinkovaného plechu s povrchovou úpravou výšky do 1000 mm, se stříškou střech s krytinou skládanou z taškových tabulí, průměru 110 mm	kus	14,000	3 652,50	51 135,00
Online PSC			<a href="https://podminky.urs.cz/item/CS_URS_2022_01/764316643">https://podminky.urs.cz/item/CS_URS_2022_01/764316643</a>				
	VV		"objekt 04				
	VV		14		14,000		
37	K	764511602	Žlab podokapní z pozinkovaného plechu s povrchovou úpravou včetně háků a čel půlkruhový rš 330 mm	m	140,120	477,60	66 921,31
Online PSC			<a href="https://podminky.urs.cz/item/CS_URS_2022_01/764511602">https://podminky.urs.cz/item/CS_URS_2022_01/764511602</a>				
	VV		"objekt 04				
	VV		70,06*2		140,120		
38	K	764511642	Žlab podokapní z pozinkovaného plechu s povrchovou úpravou včetně háků a čel kotlík oválný (trychtýřový), rš žlabu/průměr svodu 330/100 mm	kus	8,000	500,00	4 000,00
Online PSC			<a href="https://podminky.urs.cz/item/CS_URS_2022_01/764511642">https://podminky.urs.cz/item/CS_URS_2022_01/764511642</a>				
	VV		"objekt 04				
	VV		4*2		8,000		
39	K	764518622	Svod z pozinkovaného plechu s upraveným povrchem včetně objímek, kolen a odskoků kruhový, průměru 100 mm	m	24,000	633,60	15 206,40
Online PSC			<a href="https://podminky.urs.cz/item/CS_URS_2022_01/764518622">https://podminky.urs.cz/item/CS_URS_2022_01/764518622</a>				
	VV		"objekt 04				
	VV		4*2*3		24,000		
D 765			Krytina skládaná				92 934,17
40	K	765191023	Montáž pojistné hydroizolační nebo parotěsné fólie kladené ve sklonu přes 20° s lepenými přesahy na bednění nebo tepelnou izolaci	m2	910,780	39,00	35 520,42
Online PSC			<a href="https://podminky.urs.cz/item/CS_URS_2022_01/765191023">https://podminky.urs.cz/item/CS_URS_2022_01/765191023</a>				
41	M	28329036	fólie kontaktní difúzně propustná pro doplňkovou hydroizolační vrstvu, třívrstvá mikroporézní PP 150g/m2 s integrovanou samolepicí páskou	m2	1 001,858	50,58	50 673,98
VV			910,78*1,1 *Přepočtené koeficientem množství				
					1 001,858		
42	K	765191901	Demontáž pojistné hydroizolační fólie kladené ve sklonu do 30°	m2	910,780	7,40	6 739,77
Online PSC			<a href="https://podminky.urs.cz/item/CS_URS_2022_01/765191901">https://podminky.urs.cz/item/CS_URS_2022_01/765191901</a>				
D 767			Konstrukce zámečnické				5 997,60
43	K	767311210	Montáž světlíků sedlových podélných nebo příčných (housenkových) bez zasklení, rozpětí 1800 mm	m	24,000	249,90	5 997,60
Online PSC			<a href="https://podminky.urs.cz/item/CS_URS_2022_01/767311210">https://podminky.urs.cz/item/CS_URS_2022_01/767311210</a>				
	VV		"objekt 04 - větrací komínky, světlíky				
	VV		"cena včetně dodávky				
	VV		16+8		24,000		
D 783			Dokončovací práce - nátěry				2 221,80
44	K	783301303	Příprava podkladu zámečnických konstrukcí před provedením nátěru odrezivění odrezovačem bezoplachovým	m2	10,000	42,98	429,80
Online PSC			<a href="https://podminky.urs.cz/item/CS_URS_2022_01/783301303">https://podminky.urs.cz/item/CS_URS_2022_01/783301303</a>				
	VV		"objekt 04 - výlez, žebřík - odhad výměry				



PČ	Typ	Kód	Popis	MJ	Množství	J.cena [CZK]	Cena celkem [CZK]
vv		10			10,000		
45	K	783314201	Základní antikorozní nátěr zámečnických konstrukcí jednonásobný syntetický standardní	m2	10,000	95,20	952,00
Online PSC		<a href="https://podminky.urs.cz/item/CS_URS_2022_01/783314201">https://podminky.urs.cz/item/CS_URS_2022_01/783314201</a>					
46	K	783414201	Základní antikorozní nátěr klempířských konstrukcí jednonásobný syntetický standardní	m2	10,000	84,00	840,00
Online PSC		<a href="https://podminky.urs.cz/item/CS_URS_2022_01/783414201">https://podminky.urs.cz/item/CS_URS_2022_01/783414201</a>					
D		VRN	Vedlejší rozpočtové náklady				14 635,92
D		VRN2	Příprava staveniště				1 885,92
47	K	020001000	Příprava staveniště	kpl	1,000	1 885,92	1 885,92
Online PSC		<a href="https://podminky.urs.cz/item/CS_URS_2022_01/020001000">https://podminky.urs.cz/item/CS_URS_2022_01/020001000</a>					
D		VRN3	Zařízení staveniště				9 000,00
48	K	030001000	Zařízení staveniště	kpl	1,000	9 000,00	9 000,00
Online PSC		<a href="https://podminky.urs.cz/item/CS_URS_2022_01/030001000">https://podminky.urs.cz/item/CS_URS_2022_01/030001000</a>					
D		VRN8	Přesun stavebních kapacit				3 750,00
49	K	080001000	Další náklady na pracovníky	...	1,000	3 750,00	3 750,00
Online PSC		<a href="https://podminky.urs.cz/item/CS_URS_2022_01/080001000">https://podminky.urs.cz/item/CS_URS_2022_01/080001000</a>					





## PODMÍNKY PROVÁDĚNÍ ČINNOSTÍ EXTERNÍCH OSOB V OBJEKTECH SPRÁVY UPRCHLICKÝCH ZAŘÍZENÍ MINISTERSTVA VNITRA Z HLEDISKA BEZPEČNOSTI A OCHRANY ZDRAVÍ PŘI PRÁCI, POŽÁRNÍ OCHRANY A OCHRANY ŽIVOTNÍHO PROSTŘEDÍ

### I. Úvodní ustanovení

1. Tyto podmínky platí pro výkon veškerých smluvených činností externích osob v objektech Správy uprchlických zařízení Ministerstva vnitra (dále jen „SUZ MV“) a jsou přílohou smlouvy na základě které externí osoba provádí činnosti či poskytuje služby SUZ MV.
2. Externí osoby jsou povinny si počínat tak, aby neohrožovaly zdraví a život zaměstnanců, klientů a dalších osob v objektech SUZ MV nebo životní prostředí provozováním nebezpečných činností.
3. Externí osoby jsou povinny si počínat tak, aby nedocházelo k pracovním úrazům a byly dodržovány zásady BOZP, PO, ochrany ŽP a další níže uvedené zásady práce v objektech SUZ MV.
4. Odpovědní zaměstnanci SUZ MV jsou oprávněni kontrolovat, zda externí osoby plní povinnosti uložené v oblasti BOZP, PO a ochrany ŽP nebo těmito podmínkami a tyto osoby jsou povinny takovou kontrolu strpět.

### II. Povinnosti externích osob při vstupu a výkonu činnosti v zařízení SUZ MV

1. Do areálu Zařízení pro zajištění cizinců Vyšní Lhoty (dále jen „ZZC“) a jeho vnitřních prostor mohou externí osoby vstupovat pouze se souhlasem odpovědného zaměstnance ZZC pověřeného dohledem nad prováděnými pracemi a po splnění všech bezpečnostních opatření stanovených systémem bezpečnostní ochrany ZZC (např. fyzické prověření osob a zavazadla přinášeného do areálu ZZC).
2. Odpovědný zaměstnanec ZZC seznámí externí osoby s místem výkonu práce. Do jiných prostor areálu jim není přístup povolen. V případě potřeby bude externím osobám zajištěn doprovod osoby s ověřenou znalostí areálu ZZC. Externím osobám bude sděleno, kde se nachází sociální zařízení, které mohou v případě potřeby po dobu pobytu v areálu používat. Na základě požadavku externí osoby s ohledem na limitované možnosti ZZC mohou být poskytnuty i vhodné prostory pro uložení pracovních pomůcek, náradí a materiálů.
3. Do prostor ZZC je zakázáno:
  - a. vstupovat pod vlivem alkoholu nebo návykových látek,
  - b. vnášet, přechovávat a požívat alkoholické nápoje a jiné omamné a psychotropní látky,
  - c. vnášet předměty, které by svým množstvím nebo povahou mohly ohrozit život nebo zdraví zaměstnanců a klientů nebo třetích osob.







4. V prostorách ZZC se zakazuje:
- kouřit mimo vyhrazené prostory,
  - manipulovat s otevřeným ohněm (s výjimkou stanovenou v III. bod 4),
  - zneužívat zajištěné osoby k různým úsluhám, zneužívat jejich práci pro osobní prospěch, přijímat od nich jakékoliv předměty apod., zprostředkovávat jim jakékoliv vzkazy a spojení s osobami nebo institucemi (doručování dopisů, zpráv, peněz, léků apod.),
  - pořizovat jakékoli obrazové záznamy či fotografie a nahrávat zvukové záznamy,
  - šířit tiskoviny, které by svým nevhodným obsahem mohly vést k podpoře nesnášenlivosti, rasismu a xenofobii,
  - navazovat s klienty kontakty nebo vztahy přesahující rámec účelu jejich práce,
  - jakkoli zasahovat či manipulovat s technickými prostředky bezpečnostní ochrany areálu umístěnými v prostoru mírného režimu zajištění (dále jen „MRZ“) (např. čidla perimetru, kamerový systém apod.),
  - vnášet do prostor MRZ jakékoliv jídlo a tekutiny včetně nápojů pro osobní potřebu,
  - vnášet do prostor MRZ mobilní telefony, tablety nebo jiná zařízení, která jsou schopna zaznamenávat a uchovávat zvuk nebo obraz anebo je možno jejich prostřednictvím telefonovat.

### III. Povinnosti externích osob v oblasti BOZP, PO a ochrany ŽP

- Externí osoby jsou povinny si počínat v souladu s obecnými zásadami BOZP, PO, ochrany ŽP a interními předpisy SUZ MV, které tyto zásady konkretizují a jsou povinny přijmout opatření k prevenci rizik ve vztahu k vlastním zaměstnancům a dalším osobám.
- Externí osoby odpovídají za odbornou a zdravotní způsobilost svých zaměstnanců včetně svých subdodavatelů.
- Externí osoby jsou zejména povinny:
  - dbát zvýšené pozornosti při vstupu do ubytovacích prostor klientů a při kontaktu s klienty,
  - zachovávat pravidla slušného chování vůči ostatním osobám v prostoru MRZ a nezavdávat příčiny ke vzniku konfliktních a problémových situací,
  - dbát pokynů příslušného odpovědného zaměstnance ZZC a jím stanovených bezpečnostních opatření a poskytovat mu potřebnou součinnost,
  - upozornit odpovědného zaměstnance ZZC na všechny okolnosti, které by mohly vést k ohrožení provozu nebo bezpečného stavu technických zařízení,
  - okamžitě oznámit odpovědnému zaměstnanci ZZC existenci nebezpečí, které by mohlo ohrozit životy či zdraví osob nebo způsobit provozní nehodu nebo poruchu technických zařízení,
  - zajistit, aby stroje, zařízení a nářadí používané externí osobou nebyla používána v rozporu s bezpečnostními předpisy,
  - v případě mimořádné události (havarijní stav, evakuace apod.) uposlechnout příkazu odpovědného zaměstnance ZZC,





- h. zajistit, aby jejich zaměstnanci používali ochranné pracovní prostředky a ochranné zařízení strojů snižující nebezpečí vzniku úrazu,
  - i. počínat si tak, aby svým jednáním nezavdaly příčinu ke vzniku požáru, výbuchu, ohrožení života nebo škody na majetku,
  - j. oznámit každý pracovní úraz bezodkladně odpovědnému zaměstnanci ZZC nebo pracovníkům stále služby ZZC, kteří zajistí podle potřeby poskytnutí první pomoci a přivolání RZS,
  - k. před zahájením vlastní práce předat kontaktní osobě, pokud to charakter práce vyžaduje, písemnou informaci o rizicích, které prováděné činnosti představují a jaká opatření k ochraně budou provedena či je bude nutné provést společně,
  - l. v případě zákazu vstupu nepovolených osob na místo výkonu prací jsou zaměstnanci zhotovitele povinni toto místo označit vhodným bezpečnostním značením,
  - m. nosit štítek s označením „NÁVŠTĚVA“ vždy na viditelném místě vrchní části oděvu odlišené reflexní vestou a jsou dále při vstupu nebo výstupu z MRZ povinni označit přiděleným čipem příchod i odchod pomocí čtečky systému elektronické kontroly vstupu umístěné na hranici MRZ a při pobytu v části MRZ se pohybovat vždy pouze za dozoru bezpečnostních pracovníků,
  - n. zachovávat ve vztahu k třetím osobám mlčenlivost o informacích a skutečnostech, které při své činnosti v ZZC získají.
4. Za provádění údržbových prací vyžadujících použití otevřeného ohně (např. svařování apod.) nesou externí osoby plnou odpovědnost v souladu s platnou legislativou. Provádění prací dle tohoto bodu rovněž podléhá předchozímu schválení vedoucím odboru ZZC.
5. Externí osoby jsou povinny dodržovat veškerá ustanovení obecně závazných předpisů v oblasti ochrany ŽP, zejména zákona č. 541/2020 Sb., o odpadech. Případné sankce uložené orgány státní správy spojené s porušením platné legislativy ze strany externí osoby, ponese externí osoba.

#### IV. Ostatní ujednání

1. Externí osoby berou na vědomí, že prostory ZZC jsou monitorovány kamerovým systémem s pořizováním záznamu, se kterým je nakládáno v souladu s ustanoveními nařízení Evropského parlamentu a Rady (EU) 2016/679 ze dne 27. dubna 2016 o ochraně fyzických osob v souvislosti se zpracováním osobních údajů a o volném pohybu těchto údajů a o zrušení směrnice 95/46/ES a zákonem č. 110/2019 Sb., o zpracování osobních údajů (dále jen „nařízení“).
2. SUZ MV si vyhrazuje právo odepřít vstup nebo vykázat z areálu ZZC externí osobu, která nebude respektovat ustanovení tohoto dokumentu či se závažným způsobem proviní proti jejich ustanovením.







S výše uvedeným poučením jsem byl seznámen a zavazuji se k plnění pokynů, které SUZ MV pro externí osoby stanovuje.

Rovněž se zavazuji provést poučení veškerých mých zaměstnanců či subdodavatelů, kteří budou vstupovat do MRZ ZZC v souladu s tímto dokumentem a toto poučení doložit vyplněným „Protokolem o poučení zaměstnanců či subdodavatelů externích osob vstupujících do MRZ ZZC SUZ MV“, který je součástí těchto podmínek.

**Poznámka:**

Tyto podmínky nevylučují použití dalších bezpečnostních opatření, které vyplývají z pracovních rizik externích osob a dodržování zásad bezpečnosti práce ve smyslu obecně závazných předpisů.

**Za externí osobu:**

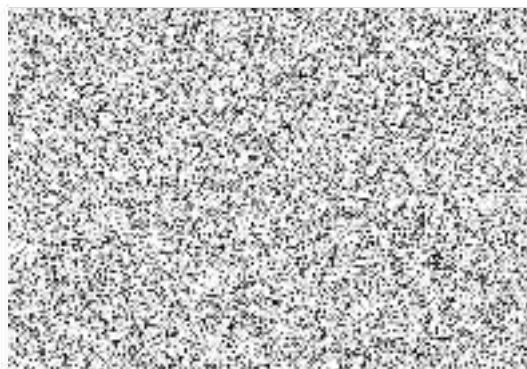

**Jméno a příjmení**

**Podpis**





**Protokol o poučení zaměstnanců a subdodavatelů externích osob  
vstupujících do MRZ ZZC SUZ MV**

<b>Externí osoba:</b>		
<b>Odpovědná osoba</b>	<b>Jméno</b>	<b>Podpis</b>
		

<b>Zaměstnanci a subdodavatelé externí osoby vstupující do MRZ ZZC</b>		
<b>Jméno a příjmení</b>	<b>Poučen dne</b>	<b>Podpis</b>
