

## DÍLČÍ SMLOUVA

uzavřená podle § 2631 zákona č. 89/2012 Sb., občanský zákoník (dále jen „*Občanský zákoník*“)

TATO DÍLČÍ SMLOUVA Č. **09755-2022-O20** (dále jen „*Dílčí smlouva*“) je uzavřena podle RÁMCOVÉ SMLOUVY O POSKYTOVÁNÍ

Č. 05305-2016-020 ze dne

### (1) ČD Cargo, a.s.

Se sídlem: Jankovcova 1569/2c, 170 00 Praha 7 - Holešovice

Zastoupena:

IČO: 281 96 678

DIČ: CZ 28196678

Bankovní spojení: Komerční banka, a.s. Praha 1

Číslo účtu:

Společnost zapsaná v obchodním rejstříku vedeném Městským soudem v Praze, oddíl B, vložka 12844

(dál jen „*Objednatel*“)

### (2) OLTIS Group, a. s.

Se sídlem: Dr. Milady Horákové 1200/27a, 779 00 Olomouc

Zastoupená:

IČ: 26847281

DIČ: CZ26847281

Bank. spojení: Komerční banka, a.s., pobočka Olomouc

Číslo účtu:

Zapsaná v obchodním oddíl B, vložka 2844

(dále jen „*Zhotovitel*“)

(Objednatel a Zhotovitel dále společně jen „*Strany*“ nebo jednotlivě jako „*Strana*“)

## 1. PREAMBULE

- 1.1 Tato Dílčí smlouva (dále jen „**Dílčí smlouva**“) představuje dílčí smlouvu uzavřenou podle Rámcové smlouvy o poskytování permanentního rozvoje [REDACTED] . 05305-2016-020 ze dne 11.10. 2016 ( dále jen „**Rámcová smlouva**“).
- 1.2 Dílčí smlouva je uzavírána pro další rozvoj SW aplikace **DISC EMAN**, vytvořené Zhotovitelem pro Objednatele dle Kmenové smlouvy (dále jen „**Dílo**“).

## 2. PŘEDMĚT SMLOUVY

- 2.1 Zhotovitel se zavazuje, že za podmínek uvedených v **Rámcové smlouvě provede pro Objednatele dílo, spočívající v rozvoji aplikace** [REDACTED] a Objednatel se zavazuje řádně poskytnuté Dílo převzít a zaplatit sjednanou odměnu ve výši a za podmínek sjednaných Rámcovou smlouvou a touto Dílčí smlouvou.
- 2.2 Spolu s předáním Díla předá Zhotovitel Objednateli dokument analýzy, popis funkcionalit, datový model a komunikační model.
- 2.3 Objednatel se zavazuje poskytovat Zhotoviteli součinnost v souladu s přílohou č. 4 Rámcové smlouvy.
- 2.4 Dílo bude dokončeno a předáno Objednateli nejpozději v termínu do [REDACTED]
- 2.5 Popis řešení:

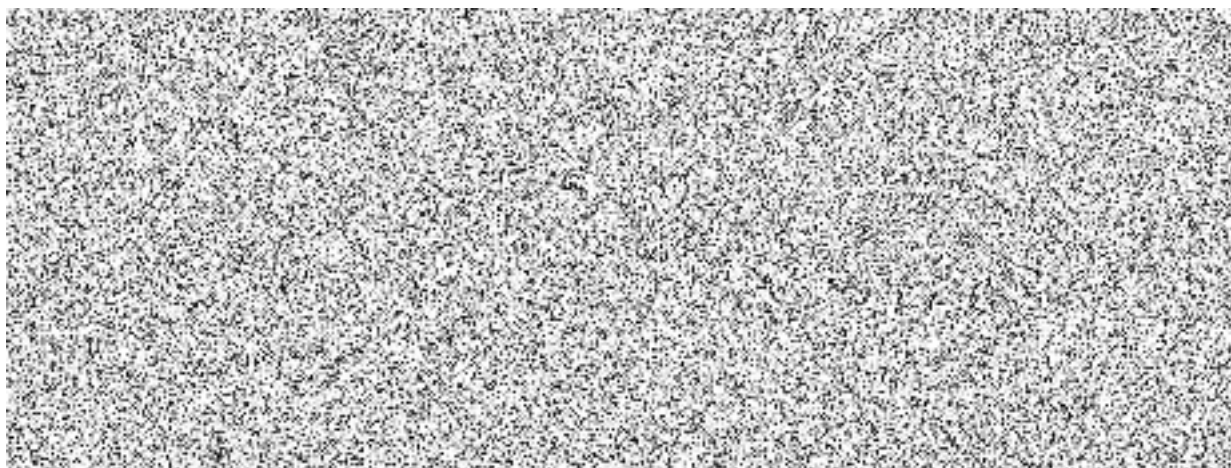

DČ	Popis
1.	[REDACTED]

2.	
3.	

4.

#### 1. Specifikace funkčních požadavků

### 3. MÍSTO A ČAS PLNĚNÍ

- 3.1 Místem poskytování Díla (plnění) je sídlo Objednatele a pracoviště Objednatele v Praze, konkrétně:

Praha 7, Holešovice, Jankovcova 1569/2c;

Praha 7, Holešovice, Jankovcova 1566/2b;

- 3.2 Dílo bude prováděno v dílčích etapách, jak jsou z hlediska jejich obsahu a závazných termínů provedení popsány v tabulce 1 Dílčí etapy fakturace a tabulce 2 Cena, uvedených níže v čl. 4.5 této Dílčí smlouvy.

### 4. CENA A PLATEBNÍ PODMÍNKY

- 4.1 Cena díla je stanovena v souladu s podmínkami přílohy č.3 Rámcové smlouvy jako maximální a nepřekročitelná na základě předpokládané dohodnuté pracovní a na základě předpokládaného rozsahu pracovní jednotlivých etap Díla v MD pro jednotlivé činnosti a sazby za 1 MD ve výši [REDACTED] jeho sazba za člověkohodinu ve výši [REDACTED] vyloučení pochybností se uvádí, že za 1 MD se považuje 8 skutečně odpracovaných a rovněž vykázaných hodin Zhotovitele při provádění díla. Zhotovitel je povinen předložit Objednateli detailní výkaz práce (timesheet) zpracovaný Zhotovitelem v hodinách k odsouhlasení oprávněnou osobou Objednatele.

Cena za realizaci Díla [REDACTED]

- 4.2 Tato cena odpovídá předpokládanému rozsahu činností a jejich předpokládané maximální pracovní, jak jsou k příslušným dílčím etapám Díla uvedeny v Tabulce 1 Dílčí etapy fakturace uvedené v čl. 4.5 této Dílčí smlouvy.
- 4.3 Cena Díla bude Zhotovitelem fakturována po splnění dílčích etap Díla této Dílčí smlouvy dle tabulky 1: Dílčí etapy fakturace a tabulky 2: Cena uvedených v čl. 4.5 této Dílčí smlouvy.
- 4.4 Cena Díla bude vypočtena jako součin skutečně odpracovaných hodin Zhotovitele při provádění Díla a jednotkové ceny za 1 člověkohodinu. Nedílnou součástí faktury bude kromě náležitostí stanovených Rámcovou smlouvou oboustranně potvrzený Akceptační protokol výkaz skutečně provedených prací v hodinách v souladu s článkem 4.1 této Dílčí smlouvy.
- 4.5 K ceně sjednané dle této Dílčí smlouvy bude připočtena daň z přidané hodnoty, v sazbě platné ke dni uskutečnění zdanitelného plnění, v souladu se zákonem č. 235/2004 Sb., o dani z přidané hodnoty, v platném znění. Za zdanitelné plnění je považován den akceptace Díla.

**Tabulka 1: Dílčí etapy fakturace**

<b>DČ</b>	<b>Popis</b>	<b>Termín</b>

**Tabulka 2: Cena a harmonogram**

<b>DČ</b>	<b>Popis</b>	<b>Pracnost MD</b>	<b>Cena po slevě v Kč bez DPH</b>

- 4.6** Smluvní strany se v souladu se zákonem č. 235/2004 Sb., o dani z přidané hodnoty, ve znění pozdějších předpisů (dále jen „Zákon o DPH“) dohodly, že faktura může být též objednateli zaslána elektronicky (dále jen „Elektronická faktura“), a to výlučně na e-mailovou adresu: O02fap@cdcargo.cz, pro dodavatelské faktury určené na zaslací adresu ČD Cargo, a.s., Jankovcova 169/2c, 170 00 Praha 7, Holešovice. Zhotovitel se zavazuje, že Elektronická faktura bude objednateli vždy zasílána z e-mailové adresy: doplnit. Elektronická faktura bude obsahovat náležitosti stanovené Zákonem o DPH a §435 odst. 1 občanského zákoníku. Zhotovitel se zavazuje, že Elektronická faktura bude generována přímo z účetního systému zhotovitele v elektronické podobě a tato elektronická podoba bude představovat originální verzi těchto dokladů evidovanou v účetnictví objednatele. V případě, že není možné generovat Elektronickou fakturu přímo z účetního systému zhotovitele, musí být opatřena zaručeným elektronickým podpisem založeným na kvalifikovaném certifikátu v souladu s aktuální právní úpravou. Elektronická faktura bude vyhotovena ve formátu PDF v četnosti 1 faktura = 1 PDF soubor. Přílohy Elektronické faktury, které nejsou součástí daňového dokladu, budou zasílány objednateli pouze ve formátech RTF, PDF, JPG, DOC, DOCx, XLS, XLSx. V případě, kdy bude zaslána objednateli Elektronická faktura, zavazuje se zhotovitel nezasílat stejnou fakturu duplicitně v papírové podobě. Přijetí Elektronické faktury objednatelem bude potvrzeno zpětným odesláním zprávy o doručení na e-mailovou adresu, z níž byla faktura odeslána.
- 4.7** Zhotovitel se zavazuje, že bankovní účet jím určený pro zaplacení jakéhokoliv závazku objednateli na základě této Smlouvy (nebo jeho části) bude k datu splatnosti příslušného závazku zveřejněn způsobem umožňující dálkový přístup ve smyslu § 96 odst. 2 Zákona o DPH.

- 4.8** Pokud bude zhotovitel označen správcem daně za nespolehlivého plátce ve smyslu § 106a Zákona o DPH, zavazuje se zároveň o této skutečnosti neprodleně písemně informovat objednatele spolu s uvedením data, kdy tato skutečnost nastala. Pokud objednateli vznikne podle § 109 Zákona o DPH ručení za nezaplacenou DPH z přijatého zdanitelného plnění od dodavatele, má objednatel právo bez souhlasu dodavatele uplatnit postup zvláštního způsobu zajištění daně podle § 109 Zákona o DPH. Při uplatnění zvláštního způsobu zajištění daně uhradí objednatel částku DPH podle daňového dokladu vystaveného zhotovitelem na účet správce daně zhotovitele a zhotovitele o tomto kroku vhodným způsobem vyrozumí. Zaplacením částky DPH na účet správce daně zhotovitele a jeho vyrozuměním o tomto kroku se závazek objednatele uhradit částku odpovídající výši takto zaplacené DPH z této Smlouvy považuje za splněný.

## **5. PROHLÁŠENÍ STRAN A DOLOŽKA ÚČINNOSTI**

- 5.1** Tato Dílčí smlouva nabývá platnosti podpisem poslední Stranou. Dílčí smlouva nabývá účinnosti dnem uveřejnění v registru smluv, které v souladu se zák. č. 340/2015 Sb., o registru smluv, zajistí Objednatel, přičemž v podání uvede také identifikaci datové schránky druhé Strany, a t 
- 5.2** Strany jsou si vědomy skutečnosti, že ČD Cargo, a.s. je povinnou osobou podle zákona č. 340/2015 Sb., zákon o registru smluv, a důsledků, které jsou s touto skutečností spojeny. Strany prohlašují, že dospěly ke společnému závěru, že tato Dílčí smlouva podléhá povinnosti uveřejnění v registru smluv. Strany potvrzují, že si za tímto účelem navzájem poskytly informace, které považují za dostatečné. Obě strany souhlasí s takovým zveřejněním Dílčí smlouvy s případnými výjimkami, na které se vztahuje oprávnění znečitelnit jejich obsah.

## **6. NEZVEŘEJŇOVANÉ INFORMACE**

- 6.1** Strany se shodly na tom, že některá ustanovení této Dílčí smlouvy obsahují informace, jež nelze poskytnout při postupu podle předpisů upravujících svobodný přístup k informacím, nebo které jsou obchodním tajemstvím, a na které se vztahuje oprávnění znečitelnit jejich obsah před případným zveřejněním v registru smluv podle zákona č. 340/2015 Sb., zákon o registru smluv. Strany se shodly na tom, že ustanovení této Smlouvy, která jsou zvýrazněna vyzlucením, tvoří informace, které nelze poskytnout při postupu podle předpisů upravujících svobodný přístup k informacím, nebo které jsou obchodním tajemstvím. V registru smluv bude Dílčí smlouva uveřejněna ve znění, ve kterém budou takto zvýrazněné informace znečitelněny.
- 6.2** Objednatel je oprávněn jednostranně poskytnout informace, na které se případně vztahuje ochrana dle této Smlouvy, v případě, že je k takovému postupu povinen na základě platného právního předpisu a/nebo pravomocného soudního, arbitrážního či správního rozhodnutí s tím, že:
- a. je oprávněn poskytnout informace pouze v rozsahu nezbytně nutném pro splnění dané povinnosti,
  - b. zvolí nejvhodnější postup v dané věci tak, aby zároveň byl minimalizován zásah do důvěrného charakteru informací.
- 6.3** Za porušení obchodního tajemství se nepovažuje zveřejnění této Smlouvy v registru smluv ve smyslu čl. 5 a 6 této Dílčí smlouvy.

## 7. ZÁVĚREČNÁ UJEDNÁNÍ

- 7.1 Není-li výslovně uvedeno jinak, odkazy v této Dílčí smlouvě jsou i odkazy na Rámcovou smlouvu a naopak. Otázky neupravené v této Dílčí smlouvě se řídí Rámcovou smlouvou včetně jejích příloh a dodatků.
- 7.2 Pokud z kontextu nevyplývá něco jiného, pojmy uvedené s velkými počátečními písmeny a použité v této Dílčí smlouvě, ale zde nedefinované, mají význam uvedený v Rámcové smlouvě.
- 7.3 Dodavatel podpisem Smlouvy prohlašuje, že bere na vědomí Etický kodex Objednatele, společnosti ČD Cargo, a.s., zveřejněný na webové stránce <https://www.cdcargo.cz/politiky-spolecnosti>, a zavazuje se dodržovat zásady v něm uvedené.
- 7.4 Tato Smlouva je vyhotovena v elektronické podobě, přičemž obě smluvní strany obdrží její elektronický originál opatřený zaručenými elektronickými podpisy oprávněných osob smluvních stran. V případě, že tato Smlouva z jakéhokoli důvodu nebude vyhotovena v elektronické podobě, bude sepsána ve dvou (2) vyhotoveních, z nichž každá smluvní strana obdrží jedno (1) vyhotovení.

**ČD Cargo, a.s.**

**OLTIS Group, a. s.**

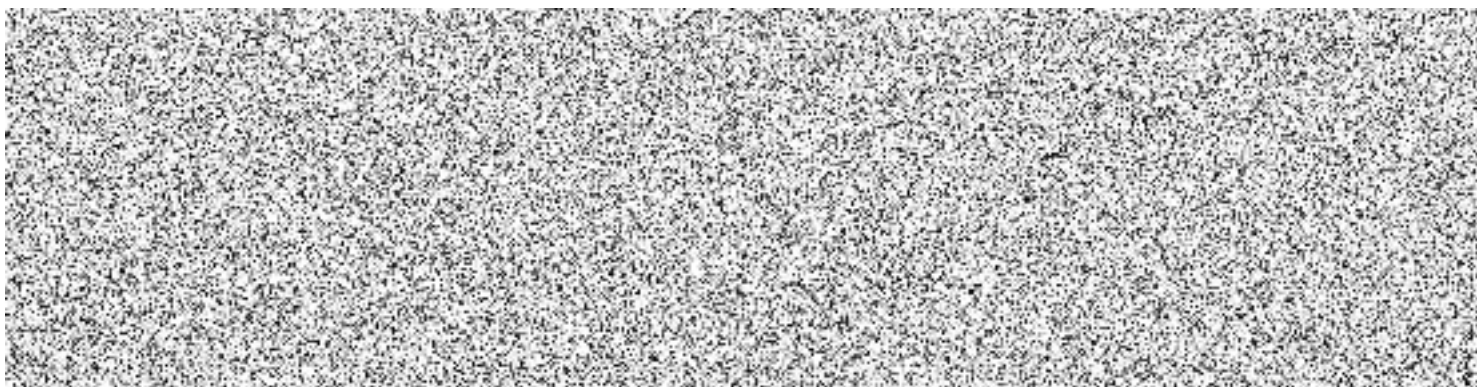



			
<b>Výkaz práce / Akceptační protokol</b>			
Číslo smlouvy:		Objednávka:	
Název činnosti:			Datum vypracování:
Zpracovatel:		Spolupracující osoby:	
<b>I. Popis výstupu činnosti k akceptaci za období od - do</b>			
Poř.	Popis výstupu činnosti	Náročnost v člhad	
1			
2			
3			
4			
5			
6			
7			
8			
9			
10			
11			
12			
13			
14			
15			
<b>II. Připomínky k výstupu činnosti:</b>			
<b>III. Vyjádření k akceptaci výstupu činnosti (ano/ano podmíněné/ne a proč):</b>			
<b>IV. Finanční vyhodnocení:</b>			
Celkem člhad	Celkem MD	Sazba za MD/Kč	Celkem k akceptaci v Kč
<b>Podpisy členů Kontrolní komise</b>			
Jméno	Útvar	Převzato dne datum	Podpis