



MHMPXPJ9DLNT

Stejnopis č. 1

NÁJEMNÍ SMLOUVA

Smlouva č. NAP/35/05/015375/2022

kterou dne, měsíce a roku níže uvedeného uzavírají
podle § 2201 a násl. zákona č. 89/2012 Sb., občanský zákoník, ve znění pozdějších předpisů
(dále jen jako „občanský zákoník“)
(dále také jako „nájemní smlouva“ nebo „smlouva“)

Hlavní město Praha

se sídlem Mariánské nám. 2/2, 110 00 Praha 1 – Staré Město
zastoupené Ing. Janem Rakem, ředitelem odboru hospodaření s majetkem Magistrátu hl. m. Prahy
IČO: 00064581
DIČ: CZ00064581
ID DS: 48ia97h

(dále jen jako „pronajímatel“) na straně jedné

a

manželé

Ing. Jan Auředník

r.č.: [REDACTED]

Ing. Anna Auředníková

r.č.: [REDACTED]

oba bytem [REDACTED]

(dále společně jen jako „nájemce“) na straně druhé

(oba dále jen jako „smluvní strany“)

t a k t o:

I.

Předmět nájmu

1. Pronajímatel je výlučným vlastníkem pozemku parc. č. 2336/267 – zastavěná plocha a nádvoří, a 2336/268 – ostatní plocha, manipulační plocha, to vše v kat. území Chodov, obec Praha tak, jak je vše uvedeno na LV č. 1678 vedeném u Katastrálního úřadu pro hl. m. Prahu, Katastrální pracoviště Praha, se sídlem v Praze. Vlastnické právo k těmto pozemkům nabyt pronajímatel na základě Souhlasného prohlášení o nabytí do vlastnictví ze dne 31.3.2010 dle zákona č. 172/1991 Sb., o přechodu některých věcí z majetku České republiky do vlastnictví obcí, ve znění pozdějších předpisů.
2. Pronajímatel přenechává nájemci do užívání pozemky uvedené v odst. 1 tohoto článku, a to pozemek parc. č. 2336/267 – zastavěná plocha a nádvoří, o výměře 73 m², a pozemek parc. č. 2336/268 – ostatní plocha, manipulační plocha, o výměře 19 m², to vše v kat. území Chodov, obec Praha tak, jak je vše vyznačeno na přiložené kopii katastrální mapy, která je jako příloha č. 1 nedílnou součástí této smlouvy (dále jen jako „předmět nájmu“).

3. Správcem předmětu nájmu uvedeném v odst. 2 tohoto článku je na základě smlouvy o správě nemovitostí uzavřené mezi pronajímatelem a společností URBIA, s.r.o., se sídlem Královská 1081/16, 110 00 Praha 1 – Staré Město, IČO: 49687514, tato společnost (dále jen jako „správce“).

II. Účel nájmu

Pronajímatel přenechává nájemci předmět nájmu uvedený v čl. I. odst. 2 této smlouvy za účelem užívání pozemku pod stavbou bez č.p./č.ev. – technické vybavení ve vlastnictví nájemce, a to včetně souvisejících okapových chodníků.

III. Doba nájmu

Tato smlouva se uzavírá na dobu **neurčitou**.

IV. Nájemné

1. Pronajímatel touto smlouvou pronajímá nájemci předmět nájmu uvedený v čl. I. odst. 2 této smlouvy za dohodnuté roční nájemné, které činí v daném případě **13.524,- Kč** (slovy: třináct tisíc pět set dvacet čtyři korun českých) ročně, tj. 147,- Kč/m²/rok. Nájem je dle § 56a odst. 1 zákona č. 235/2004 Sb., o dani z přidané hodnoty, ve znění pozdějších předpisů, od daně osvobozen.
2. Nájemce se zavazuje platit roční nájemné pronajímateli jednorázově ve výši uvedené v odst. 1 tohoto článku, vždy nejpozději ke dni 30.6. kalendářního roku, za nějž se nájemné platí, bezhotovostním převodem na účet pronajímatele vedený u PPF banky a.s., Evropská 2690/17, 160 41 Praha 6, **č. ú. 149024-5157998/6000, VS 0400005564, KS 0558**. Tento den je současně dnem uskutečnění plnění.
3. Za faktické užívání předmětu nájmu za období ode dne 1.1.2022 do dne 31.8.2022 (tj. 243 dní) zaplatí nájemce pronajímateli náhradu ve výši **9.003,65 Kč** jako vydání bezdůvodného obohacení ve smyslu § 2991 a násl. občanského zákoníku, a to ke dni **30.9.2022** na účet pronajímatele uvedený v odst. 2 tohoto článku se shodným variabilním symbolem. Tento den je současně dnem uskutečnění plnění za dané období.
4. Alikvotní část nájemného za období od 1.9.2022 do 31.12.2022 (tj. 122 dní) ve výši 4.520,35 Kč (slovy: čtyři tisíce pět set dvacet korun třicet pět haléřů), zaplatí nájemce na účet pronajímatele, který je uveden v odst. 2 tohoto článku ke dni **30.9.2022**. Tento den je současně dnem uskutečnění plnění.
5. Pronajímatel a nájemce se dohodli, že v případě potřeby je pronajímatel oprávněn automaticky upravit výši nájemného a písemně ji oznámit nájemci, přičemž součástí tohoto oznámení bude návrh dodatku k této smlouvě. V případě, že do 3 měsíců po obdržení nové cenové kalkulace nedoručí k uzavření dodatku, jehož předmětem bude navýšení nájemného dle tohoto odstavce, je pronajímatel oprávněn tuto smlouvu vypovědět podle čl. VI. odst. 2 této smlouvy.

V. Závazková část

1. Pronajímatel se zavazuje protokolárně odevzdat nájemci předmět nájmu ve lhůtě 30 dnů od nabytí účinnosti této smlouvy a nájemce se zavazuje předmět nájmu v této lhůtě převzít, nebylo-li smluvními stranami sjednáno jinak. O předání předmětu nájmu bude pořízen předávací protokol, ve kterém se uvede zejména popis předmětu nájmu, jeho aktuální stav, popř. závady.

2. Nájemce přejímá předmět nájmu ve stavu, v jakém se ke dni protokolárního předání nachází, což nájemce stvrzuje podepsáním předávacího protokolu.
3. Nájemce se zejména zavazuje:
 - a) užívat předmět nájmu jako řádný hospodář a pouze k účelu stanovenému v této smlouvě,
 - b) řádně a včas hradit nájemné dle ustanovení čl. IV. této smlouvy,
 - c) bezodkladně hlásit pronajímateli, resp. správci, všechny vady vážnějšího charakteru, změny a okolnosti na předmětu nájmu, které by mohly způsobit pronajímateli škodu,
 - d) při skončení nájmu předmět nájmu vyklidit, a to včetně dočasných staveb umístěných na předmětu nájmu, a vyklizený předat pronajímateli, resp. správci, ve stavu v jakém byl v době, kdy ho převzal s přihlédnutím k obvyklému opotřebení při řádném užívání, nedohodnou-li se smluvní strany písemně jinak. O předání předmětu nájmu bude pořízen předávací protokol,
 - e) provádět na své vlastní náklady běžnou údržbu, drobné opravy, čištění a úklid na předmětu nájmu,
 - f) při sněhu a náledí udržovat na vlastní náklady bezpečný přístup k předmětu nájmu a pohyb osob a vozidel na předmětu nájmu.
4. Nájemce je povinen:
 - a) pečovat o to, aby na předmětu nájmu nevznikla škoda, příp. odstranit veškeré vady na předmětu nájmu, které způsobil nájemce nebo ostatní osoby prodlévající na předmětu nájmu se souhlasem nájemce, popř. nahradit pronajímateli takto způsobenou škodu včetně ekologických škod,
 - b) na předmětu nájmu dodržovat obecně závaznou vyhlášku č. 8/2008 Sb. hl. m. Prahy, o udržování čistoty na ulicích a jiných veřejných prostranstvích (vyhláška o čistotě),
 - c) umožnit po předchozím oznámení pronajímateli, resp. správci, vstup na předmět nájmu za účelem prohlídky, kontroly stavu a způsobu jeho užívání, provedení potřebné opravy nebo údržby předmětu nájmu apod. Předchozí oznámení pronajímatele, resp. správce, se nevyžaduje, je-li nezbytné zabránit škodě (např. havárie, požár na předmětu nájmu apod.) nebo hrozí-li nebezpečí z prodlení; ke vstupu je pronajímatel, resp. správce, oprávněn i v nepřítomnosti nájemce. V případě vzniklých závad pronajímatel, resp. správce, tyto závady zdokumentuje a prokazatelným způsobem oznámí nájemci a stanoví mu lhůtu k odstranění těchto zjištěných závad. Nájemce je povinen takto zjištěné a oznámené vady odstranit.
5. Bez předchozího písemného souhlasu pronajímatele a rozhodnutí či souhlasu příslušného stavebního úřadu nájemce nesmí na předmětu nájmu provádět terénní úpravy, stavby oplocení ani jiné podstatné změny nebo pro zamýšlené užívání předmětu nájmu potřebné stavební a ostatní úpravy, opravy přesahující rámec běžné údržby, především pokud překračují stav předání nebo se od něj jinak odchyľují. Takové změny na předmětu nájmu, stavební či jiné úpravy či opravy provedené s písemným souhlasem pronajímatele přesahující rámec běžné údržby provádí nájemce na svůj náklad. Provede-li nájemce změnu na předmětu nájmu bez předchozího písemného souhlasu pronajímatele a rozhodnutí či souhlasu příslušného stavebního úřadu, je nájemce povinen uvést předmět nájmu do původního stavu, jakmile o to pronajímatel požádá, nejpozději při skončení nájmu, neučiní-li tak, je pronajímatel oprávněn předmět nájmu uvést do původního stavu na náklady nájemce.

6. Nájemce nesmí zříditi třetí osobě k předmětu nájmu užívací právo bez předchozího písemného souhlasu pronajímatele.
7. Případné újmy na zdraví a škody na majetku vzniklých na předmětu nájmu budou připsány k tíži nájemce.
8. Oběma smluvními stranami bylo sjednáno, že nájemci po dobu trvání nájmu i po skončení nájmu nenáleží nárok na poskytnutí jakékoliv náhrady za finanční prostředky vložené do realizace jakýchkoliv změn předmětu nájmu, tedy ani nárok na úhradu protihodnoty toho, o co se zvýšila hodnota předmětu nájmu. Nájemce je povinen po skončení nájmu bezúplatně převést zůstatkovou hodnotu technického zhodnocení předmětu nájmu na pronajímatele.

VI.

Výpověď smlouvy a skončení nájmu

1. Pronajímatel i nájemce jsou oprávněni tuto smlouvu vypovědět i bez udání důvodu v tříměsíční výpovědní době.
2. Pronajímatel je oprávněn vypovědět tuto smlouvu v jednoměsíční výpovědní době nedojde-li ve lhůtě tří měsíců od předložení výměru dle čl. IV. odst. 5 k úhradě nájemného a/nebo doplatku v něm uvedeném, nebo poruší-li nájemce podmínky této smlouvy, nebo užívá-li nájemce předmět nájmu v rozporu s dohodnutým účelem nájmu a nezjedná nápravu do 30 dnů ode dne doručení písemného upozornění pronajímatele.
3. Pronajímatel je oprávněn, po předchozím upozornění nájemce, obsahujícím náhradní lhůtu k plnění, která nesmí být kratší než 7 dnů, vypovědět tuto smlouvu s jednoměsíční výpovědní dobou v případě prodlení nájemce s placením nájemného po dobu delší než jeden měsíc.
4. Účinnost této nájemní smlouvy lze ukončit i v dalších případech stanovených občanským zákoníkem, není-li touto smlouvou ujednáno něco jiného.
5. Výpovědní doby počínají běžet od prvního dne měsíce následujícího po měsíci, v němž byla výpověď doručena druhé smluvní straně.

VII.

Doručování

1. Veškeré písemnosti, výzvy, výpovědi a oznámení se doručují na adresu pronajímatele nebo nájemce uvedenou v záhlaví této smlouvy či do datové schránky druhé smluvní strany, a to i v případě, že ke zřízení datové schránky dojde v průběhu trvání této nájemní smlouvy. Pokud v průběhu plnění této smlouvy dojde ke změně adresy či datové schránky některého z účastníků smlouvy, je povinen tento účastník neprodleně písemně oznámit druhému účastníkovi tuto změnu, a to způsobem dle předchozí věty.
2. Smluvní strany sjednávají, že doručování zásilek odeslaných s využitím provozovatele poštovních služeb se řídí § 573 občanského zákoníku.

VIII.

Smluvní pokuty

1. Za porušení níže uvedených smluvních povinností je nájemce povinen zaplatit pronajímateli tyto smluvní pokuty:

- a) za užívání předmětu nájmu v rozporu s účelem nájmu dle čl. II. této smlouvy smluvní pokutu ve výši **100,- Kč** (slovy: jedno sto korun českých), a to za každý i jen započatý den, v němž bude toto porušení povinnosti trvat,
 - b) za nepředání vyklizeného předmětu nájmu protokolárně pronajímateli, a to nejpozději ke dni skončení nájmu, smluvní pokutu ve výši **100,- Kč** (slovy: jedno sto korun českých) za každý i jen započatý den prodlení se splněním této povinnosti, a to do dne protokolárního předání předmětu nájmu,
 - c) v případě, že nájemné nebude řádně zapláceno do 30 dnů ode dne termínu splatnosti, smluvní pokutu ve výši **0,1 % z dlužné částky** za každý i jen započatý den prodlení, minimálně však **300,- Kč** (slovy: tři sta korun českých),
 - d) za porušení povinnosti oznámit místo doručování korespondence podle čl. VII. odst. 1 věty druhé této smlouvy smluvní pokutu ve výši **100,- Kč** (slovy: jedno sto korun českých) za každý i jen započatý den, v němž bude toto porušení povinnosti trvat,
 - e) za porušení každé další povinnosti uložené nájemci touto smlouvou, která není utvrzena žádnou ze smluvních pokut dle tohoto odstavce smluvní pokutu ve výši **100,- Kč** (slovy: jedno sto korun českých) za každý i jen započatý den, v němž bude porušení povinnosti nájemce trvat.
2. Smluvní pokuty sjednané v této smlouvě se nijak nedotýkají nároků pronajímatele na náhradu škody vůči nájemci a lze je požadovat kumulativně.

IX. Závěrečná ujednání

1. Vztahy mezi pronajímatelem a nájemcem neupravené touto smlouvou se řídí příslušnými ustanoveními občanského zákoníku a ostatními platnými a účinnými právními předpisy.
2. V souladu s § 43 odst. 1 zákona č. 131/2000 Sb., o hlavním městě Praze, ve znění pozdějších předpisů, tímto pronajímatel potvrzuje, že uzavření této smlouvy schválila Rada hlavního města Prahy usnesením č. 2245 ze dne 29.08.2022. Záměr pronajmout předmět nájmu uvedený v čl. I. odst. 2 této smlouvy byl zveřejněn na úřední desce Magistrátu hlavního města Prahy pod evidenčním číslem HOM-88513/2022 od 12.7.2022 do 28.7.2022.
3. Pokud kterékoliv ustanovení této smlouvy nebo jeho část bude neplatné či nevynutitelné a/nebo se stane neplatným či nevynutitelným a/nebo bude shledáno neplatným či nevynutitelným soudem či jiným příslušným orgánem, pak tato neplatnost či nevynutitelnost nebude mít vliv na platnost či vynutitelnost ostatních ustanovení smlouvy nebo jejich částí.
4. Obsah této smlouvy může být změněn nebo doplněn pouze se souhlasem obou smluvních stran formou písemných dodatků k této smlouvě.
5. Smluvní strany výslovně souhlasí s tím, aby tato smlouva byla uvedena v Centrální evidenci smluv (CES) vedené pronajímatelem, která je veřejně přístupná a která obsahuje údaje o smluvních stranách, číselné označení této smlouvy, datum jejího podpisu a text této smlouvy.
6. Pronajímatel zpracovává osobní údaje v souladu s obecně závaznými právními předpisy. Bližší informace o zpracovávání osobních údajů jsou uvedeny na webových stránkách https://www.praha.eu/jnp/cz/o_meste/magistrat/gdpr/index.html.
7. Smluvní strany prohlašují, že skutečnosti uvedené v této smlouvě nepovažují za obchodní tajemství ve smyslu § 504 občanského zákoníku a udělují svolení k jejich užití a zveřejnění bez stanovení jakýchkoli dalších podmínek.

8. Tato smlouva byla vyhotovena v sedmi stejnopisech o šesti stranách textu a jedné příloze, z nichž nájemce obdrží po jednom stejnopise a pronajímatel po šesti stejnopisech.
9. Smlouva nabývá platnosti a účinnosti dnem jejího podpisu oběma smluvními stranami.
10. Smluvní strany prohlašují, že si tuto smlouvu řádně přečetly, jejímu obsahu porozuměly, její obsah je srozumitelný a určitý, že jim nejsou známy žádné důvody, pro které by tato smlouva nemohla být řádně plněna nebo které by způsobovaly neplatnost této smlouvy a že je projevem jejich pravé, svobodné a vážné vůle prosté omylu, projevené při plné způsobilosti právně jednat, a dále že tato smlouva nebyla ujednána v rozporu se zákonem a nepříčí se dobrým mravům a veškerá prohlášení v této smlouvě odpovídají skutečnosti, což vše níže stvrzují svými podpisy.

Přílohy: Příloha č. 1 – kopie katastrální mapy s vyznačeným předmětem nájmu

V Praze dne: 31.08.2022

V Praze dne: 31.08.2022

za pronajímatele

nájemce
manželé

.....
Ing. Jan Rak
ředitel odboru hospodaření s majetkem
Magistrátu hl. m. Prahy



.....
Ing. Jan Auředník

.....
Ing. Anna Auředníková



pozemek parc.č. 2336/267 a 2336/268, v k.ú. Chodov

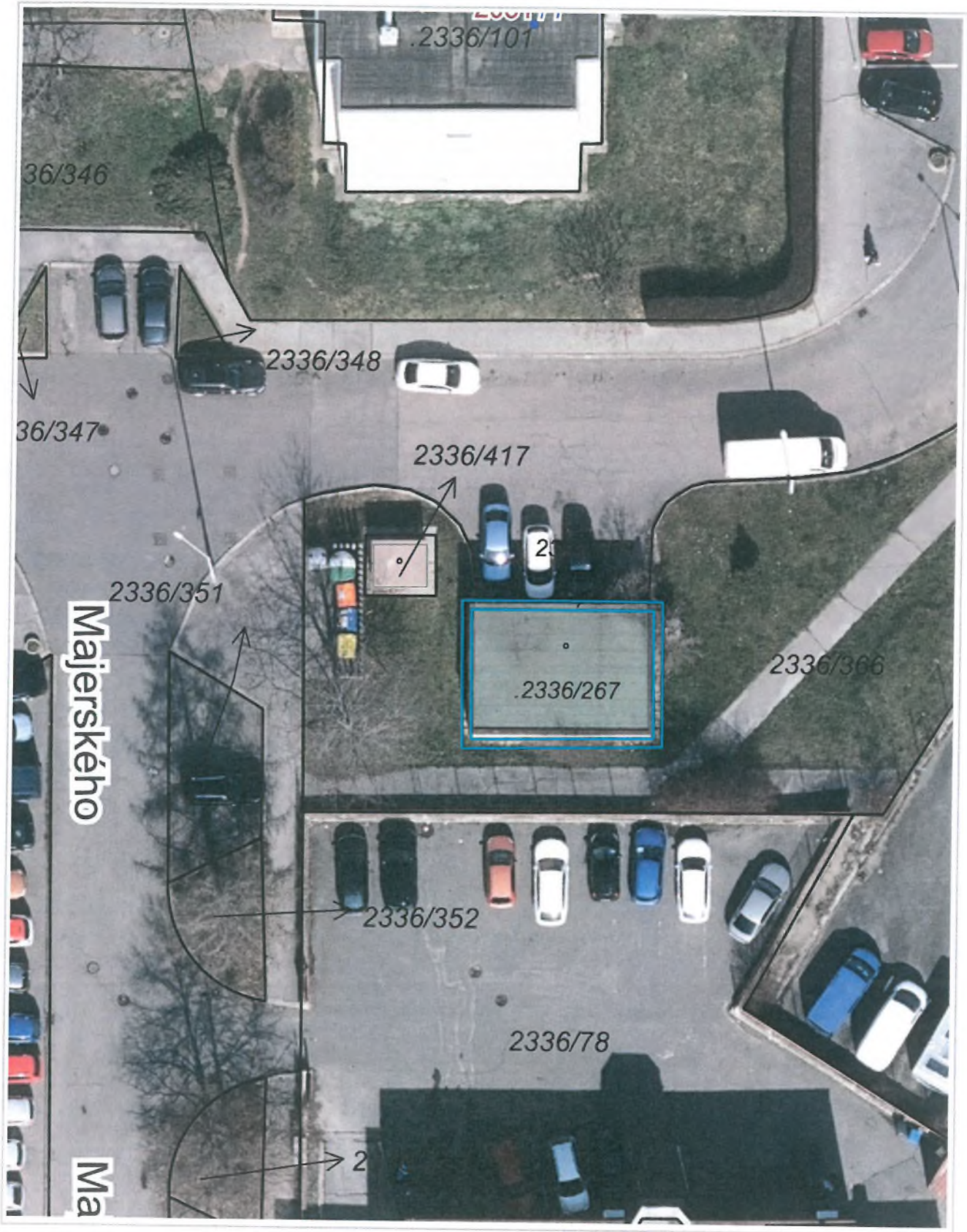

5 m

1 : 297

