



SMLOUVA O ZŘÍZENÍ SLUŽEBNOSTI

dle ustanovení § 1257 a násl. zákona č. 89/2012 Sb., občanský zákoník, ve znění pozdějších předpisů (dále jen „občanský zákoník“) a ve smyslu zákona č. 127/2005 Sb., o elektronických komunikacích a o změně některých souvisejících zákonů, v platném znění (dále jen „ZEK“), zejména pak ve smyslu § 104 odst. 3 ZEK

Lesy České republiky, s.p.

se sídlem Přemyslova 1106/19, Nový Hradec Králové, 500 08 Hradec Králové

IČO: 421 96 451

DIČ: CZ42196451

zapsaný v obchodním rejstříku vedeném Krajským soudem v Hradci Králové, oddíl AXII, vložka 540

zastoupený: Ing. Josefem Vojáčkem, generálním ředitelem

zastoupený: [REDACTED]

[REDACTED] o na základě Pověření ze dne 19.8.2019

bankovní spojení: Komerční banka, a.s., pobočka Frýdek-Místek

číslo účtu: 19-3693990257/0100

(dále jako „*obtížený*“) na straně jedné

a

České Radiokomunikace a.s.

se sídlem Skokanská 2117/1, Břevnov, 169 00 Praha 6

IČO: 24738875

DIČ: CZ24738875

zapsaná v obchodním rejstříku vedeném Městským soudem v Praze, oddíl B, vložka 16505

zastoupená: [REDACTED]

další údaje: Komerční banka, a.s., 69903021/0100

(dále jako „*oprávněný*“) na straně druhé

(obtížený a oprávněný dále též společně jako „*smluvní strany*“ a každý jednotlivě jako „*smluvní strana*“)

uzavírají níže uvedeného dne, měsíce a roku tuto Smlouvu o zřízení služebnosti (dále jen „*smlouva*“):

I.

Úvodní ustanovení

Obtížený prohlašuje, že má právo hospodařit s následujícími pozemky, jejichž vlastníkem je Česká republika:

Parcelní číslo	Druh pozemku	Způsob využití	Výměra v m ²	Výměra zřizované služebnosti dle GP v m ²	Katastrální území	LV	Obec
516/1	Lesní pozemek		13468		Staré Hamry 2	878	Ostravice
516/2	Ostatní plocha	Ostatní komunikace	350		Staré Hamry 2	878	Ostravice
517/6	Ostatní plocha	Ostatní komunikace	1631		Staré Hamry 2	878	Ostravice
517/8	Lesní pozemek		278		Staré Hamry 2	878	Ostravice
517/1	Lesní pozemek		355183		Staré Hamry 2	878	Ostravice
517/17	Lesní pozemek		431828		Staré Hamry 2	878	Ostravice
517/18	Lesní pozemek		282450		Staré Hamry 2	878	Ostravice
517/19	Lesní pozemek		327518		Staré Hamry 2	878	Ostravice
517/20	Lesní pozemek		348817		Staré Hamry 2	878	Ostravice
306	Lesní pozemek		8270		Staré Hamry 2	878	Ostravice
308/2	Ostatní plocha	Ostatní komunikace	1496		Staré Hamry 2	878	Ostravice
517/4	Ostatní plocha	Ostatní komunikace	2481		Staré Hamry 2	878	Ostravice
517/16	Lesní pozemek		410328		Staré Hamry 2	878	Ostravice
517/17	Lesní pozemek		431828		Staré Hamry 2	878	Ostravice
529/1	Lesní pozemek		4427		Staré Hamry 2	878	Ostravice
529/2	Ostatní plocha	Ostatní komunikace	805		Staré Hamry 2	878	Ostravice
529/3	Lesní pozemek		4768		Staré Hamry 2	878	Ostravice
530/1	Lesní pozemek		9286		Staré Hamry 2	878	Ostravice
530/2	Ostatní plocha	Ostatní komunikace	3979		Staré Hamry 2	878	Ostravice
630/16	Ostatní plocha	Ostatní komunikace	6191		Staré Hamry 2	878	Ostravice

2972	Ostatní plocha	Ostatní komunikace	346		Staré Hamry 2	878	Ostravice
2975/2	Ostatní plocha	Ostatní komunikace	561		Staré Hamry 2	878	Ostravice
3132/1	Vodní plocha		13377		Staré Hamry 2	878	Ostravice
3135	Vodní plocha		2946		Staré Hamry 2	878	Ostravice
1929/1	Ostatní plocha	Manipulační plocha	514		Ostravice 1	145 9	Ostravice
	Celkem						

vše zapsáno u Katastrálního úřadu pro Moravskoslezský kraj, Katastrální pracoviště Frýdek-Místek (dále jen „služebné pozemky“).

II.

Předmět smlouvy

1. Obtížený touto smlouvou zřizuje ve prospěch oprávněného ke služebným pozemkům uvedeným v čl. I. této smlouvy služebnost spočívající v právu:

- **zřízení, umístění, provozování, údržby, oprav a modernizace a/nebo zlepšení výkonnosti podzemního komunikačního vedení veřejné komunikační sítě (HDPE chráničky či chrániček a optického kabelu či kabelů);**
(dále jen „služebnost“).

Uvedené podzemní komunikační vedení veřejné komunikační sítě bylo zřízeno v rámci stavby: „Napojení vysílače Lysá hora na optickou síť – etapa II.“

2. Rozsah služebnosti dle této smlouvy je přesně vymezen v geometrických plánech:

- č. 2541-159/2021, vyhotovený DIGIS, spol. s r.o. a schváleném příslušným katastrálním úřadem dne 12.05.2022, který je jako příloha č. 1 nedílnou součástí této smlouvy.
- č. 2540-159/2021, vyhotovený DIGIS, spol. s r.o. a schváleném příslušným katastrálním úřadem dne 12.05.2022, který je jako příloha č. 2 nedílnou součástí této smlouvy.
- č. 2537-159/2021, vyhotovený DIGIS, spol. s r.o. a schváleném příslušným katastrálním úřadem dne 12.05.2022, který je jako příloha č. 3 nedílnou součástí této smlouvy.
- č.4046-159/2021, vyhotovený DIGIS, spol. s r.o. a schváleném příslušným katastrálním úřadem dne 19.04.2022, který je jako příloha č. 4 nedílnou součástí této smlouvy.

3. Služebnost dle této smlouvy se zřizuje na dobu neurčitou.

4. Oprávněný služebnost dle této smlouvy přijímá a obtížený je povinen výkon služebnosti strpět.

III.

Úplata

1. Smluvní strany ujednaly, že služebnost dle této smlouvy se zřizuje úplatně. Oprávněný se tak zavazuje zaplatit obtíženému jednorázovou úplatu ve výši **112 819 Kč (slovy: stodvanácttisícsmsetdevatenáct korun českých) bez DPH**. K takto ujednané úplatě bude připočtena DPH ve výši dle příslušných právních předpisů.
2. Oprávněný se zavazuje zaplatit obtíženému úplatu dle odst. 1 tohoto článku smlouvy na základě daňového dokladu (faktury) vystaveného obtíženým, a to ve prospěch účtu obtíženého, č. ú. 19-3693990257/0100, vedeného u Komerční banky a.s., pobočka Frýdek-Místek. Dnem úhrady se rozumí den připsání úplaty v její plné výši ve prospěch účtu obtíženého. Obtížený je oprávněn daňový doklad (fakturu) vystavit po oboustranném podpisu této smlouvy.
3. Oprávněný se současně zavazuje uhradit úplatu dle tohoto článku smlouvy nejpozději do 30 dnů ode dne vystavení řádného daňového dokladu (faktury), když za datum uskutečnění zdanitelného plnění se považuje den vystavení daňového dokladu (faktury). Daňový doklad (faktura) bude vystavena a zaslána na adresu oprávněného uvedenou v záhlaví této smlouvy.

IV.

Práva a povinnosti smluvních stran

1. Oprávněný není oprávněn zřídit na služebných pozemcích jakékoli stavby bez předchozího písemného souhlasu obtíženého.
2. Obtížený neodpovídá za jakékoli újmy vzniklé na služebných pozemcích v důsledku výkonu práv ze služebnosti oprávněným či třetími osobami. Oprávněný se naopak zavazuje nahradit obtíženému veškeré případné újmy, které vzniknou v souvislosti s výkonem služebnosti dle této smlouvy.
3. Oprávněný se zavazuje při výkonu služebnosti dle této smlouvy co nejvíce šetřit práv obtíženého.
4. Obtížený bere na vědomí existenci ochranného pásma podzemního vedení veřejné komunikační sítě podle ustanovení § 102 ZEK a omezení z něj vyplývající.
5. Oprávněný se zavazuje oznámit obtíženému předem vstup na služebné pozemky, a to nejméně 48hod předem, s výjimkou havarijního stavu. V případě havarijního stavu se oprávněný zavazuje o vstupu na služebné pozemky obtíženého informovat bezodkladně po tomto vstupu, nejpozději však do 48hod od vstupu. Oprávněný se zavazuje po skončení prací uvést vždy služebné pozemky do původního stavu, a to výlučně na svůj náklad. V případě vstupu bude o tomto pořízen písemný záznam, jehož součástí bude popis stavu, v jakem jsou služebné pozemky předávány obtíženému (popř. nájemci). Pro případ, že ze strany oprávněného nedojde k uvedení služebných pozemků do původního stavu, je obtížený oprávněn takto učinit, resp. zajistit, sám na náklad oprávněného.

6. Pro případ dotčení trasy vedení z důvodů na straně obtíženého, zejména v souvislosti se stavebními pracemi (stavbou), se oprávněný zavazuje obtíženému poskytnout potřebný souhlas, a to nejpozději do 14ti dnů od obdržení výzvy obtíženého. V případě, že v této lhůtě oprávněný neučiní či odmítne souhlas udělit, platí, že byl souhlas udělen a současně je oprávněný povinen uhradit obtíženému veškeré náklady, které mu v souvislosti s porušením tohoto ujednání (zejména udělení souhlasu řádně a včas) vzniknou.
7. Po zániku služebnosti dle této smlouvy je oprávněný povinen uvést služebné pozemky do původního stavu, a to na svůj náklad.
8. Veškeré náklady na zachování, opravy a údržbu služebných pozemků či staveb se na nich nacházejících ponese a bude provádět oprávněný na svůj náklad, a to v rozsahu potřebném pro řádné užívání služebných pozemků v souladu s touto smlouvou. Pro případ, že oprávněný takto neučiní, a to ani v přiměřené lhůtě stanovené písemně obtiženým, je obtižený oprávněn provést taková potřebná jednání sám, popř. zajistit jejich provedení třetí osobou; v takovém případě je oprávněný povinen náklady s takovým provedením vzniklé obtiženému uhradit v plné výši.
9. Trasa podzemního vedení není v terénu viditelně označena. Za účelem předejití poškození podzemního komunikačního vedení se oprávněný a obtižený dohodli, že v případě činnosti obtiženého na služebných pozemcích, které by mohly ohrozit podzemní komunikační vedení, obtižený písemně vyzve oprávněného alespoň 21 dnů před započítáním činnosti obtiženého na služebných pozemcích a oprávněný poskytne obtiženému nezbytnou součinnost a zajistí označení předmětné části trasy tohoto vedení v terénu vhodným způsobem, a to před započítáním činnosti obtiženého na služebných pozemcích. Výzvu k poskytnutí součinnosti zašle obtižený na e-mailovou adresu oprávněného: ochranasiti@cra.cz.

V.

Vklad do katastru nemovitostí

1. Smluvní strany ujednaly, že návrh na vklad služebnosti dle této smlouvy do katastru nemovitostí je oprávněn podat pouze obtižený, a to bezodkladně po uhrazení úplaty dle čl. III. této smlouvy.
2. Poplatek spojený s návrhem na vklad služebnosti dle této smlouvy jde k tíži oprávněného.
3. Náklady spojené s vyhotovením geometrického plánu za účelem vymezení přesného rozsahu služebnosti jdou rovněž k tíži oprávněného.
4. Pro případ, že by tato smlouva byla nebo se stala z jakéhokoliv důvodu neplatnou nebo nezpůsobilou k provedení vkladu služebnosti ve prospěch oprávněného nebo v případě, že by nedošlo k zápisu služebnosti ve prospěch oprávněného dle této smlouvy do katastru nemovitostí z jiného důvodu, zavazují se tímto smluvní strany uzavřít bez zbytečného odkladu novou bezvadnou smlouvu o zřízení služebnosti ke služebným pozemkům, jejíž obsah bude v podstatných náležitostech, po odstranění zjištěných vad, odpovídat obsahu této smlouvy.

VI.**Sankční ujednání, odstoupení od smlouvy**

1. Oprávněný se zavazuje zaplatit obtíženému smluvní pokutu v případě, že se oprávněný ocitl v prodlení s úhradou úplaty obtíženému dle této smlouvy, a to ve výši 0,05 % z dlužné částky, za každý i započatý den prodlení.
2. Uplatněním ani zaplacením smluvní pokuty není nikterak omezeno či jinak dotčeno právo obtíženého na náhradu škody.
3. Kterákoli ze smluvních stran je oprávněna od této smlouvy písemně odstoupit v případech a za podmínek stanovených příslušnými právními předpisy nebo touto smlouvou.
4. Obtížený je oprávněn od smlouvy odstoupit v případě, že se oprávněný ocitl v prodlení s úhradou úplaty obtíženému dle této smlouvy.

VII.**Criminal Compliance doložka**

1. Smluvní strany níže svým podpisem stvrzují, že v průběhu vyjednávání o této smlouvě vždy jednaly a postupovaly čestně a transparentně a současně se zavazují, že takto budou jednat i při plnění této smlouvy a veškerých činnostech s ní souvisejících.
2. Smluvní strany se dále zavazují vždy jednat tak a přijmout taková opatření, aby nedošlo ke vzniku důvodného podezření na spáchání trestného činu či k samotnému jeho spáchání (včetně formy úcastenství), v důsledku tedy jednat tak, aby kterékoli ze smluvních stran nemohla být přičtena odpovědnost podle zákona č. 418/2011 Sb., o trestní odpovědnosti právnických osob a řízení proti nim, ve znění pozdějších předpisů, nebo nevznikla trestní odpovědnost fyzických osob (včetně zaměstnanců) podle zákona č. 40/2009 Sb., trestní zákoník, ve znění pozdějších předpisů, případně aby nebylo zahájeno trestní stíhání proti jakémukoli ze smluvních stran včetně jejich zaměstnanců podle platných a účinných právních předpisů.
3. Obtížený za tímto účelem vytvořil tzv. Criminal Compliance Program Lesů České republiky, s.p. (viz www.lesy-cr.cz), a v jeho rámci přijal závazek vymezovat se proti jakémukoli protiprávnímu a neetickému jednání a nastavil postupy k prevenci a odhalování takového jednání.

VIII.**Závěrečná ustanovení**

1. Pokud není v této smlouvě ujednáno jinak, řídí se vztahy mezi smluvními stranami právním řádem České republiky, zejména občanským zákoníkem a právními předpisy souvisejícími.
2. Tuto smlouvu lze měnit či doplňovat pouze formou písemných dodatků podepsaných oběma smluvními stranami.
3. Tato smlouva nabývá platnosti dnem jejího podpisu oběma smluvními stranami. Pokud tato smlouva podléhá povinnosti uveřejnění dle zákona č. 340/2015 Sb., o zvláštních podmínkách účinnosti některých smluv, uveřejňování těchto smluv a o registru smluv

(zákon o registru smluv), ve znění pozdějších předpisů, nabývá účinnosti dnem jejího uveřejnění v souladu se zmíněným zákonem; smluvní strany pro tyto případy vyjadřují svůj souhlas s uveřejněním celého znění smlouvy včetně metadat, a to v rozsahu a způsobem stanoveným zákonem.

4. Pro platnost této Smlouvy je v souladu se Statutem LČR, zákonem o státním podniku, zákonem o lesích, nutný souhlas Ministerstva zemědělství ČR, které rovněž vykonává jménem státu funkci zakladatele obtíženého (dále jen „Zakladatel“) ve smyslu:
 - a) ustanovení §4 odst.2 zákona č.289/1995 Sb., o lesích, ve znění pozdějších předpisů,
 - b) ustanovení § 17 odst. 2 zákona č. 77/1997 Sb., o státním podniku, ve znění pozdějších předpisů.
5. Zakladatel udělil předchozí souhlas s nakládáním s určeným majetkem ve smyslu ustanovení § 17 odst. 2 zákona č. 77/1997 Sb., o státním podniku, ve znění pozdějších předpisů, pod č.j.: 14622/2021-MZE-16221 ze dne 22.3.2021, v odstavci 6.5.1. Statutu Předchozí souhlas k nakládání s majetkem je dle lesního zákona (zákon č. 289//1995 Sb.) rovněž udělen v některých ustanoveních Instrukce MZE č.j. 25937/2013-MZE-16212 ze dne 26.4.2013, ve znění odpovídajících dodatků.
6. Tato smlouva je vyhotovena v počtu 3 stejnopisů, z nichž po jednom vyhotovení obdrží každá ze smluvních stran, zbývající je určeno pro potřeby katastrálního úřadu.
7. Smluvní strany prohlašují, že si tuto smlouvu před jejím podpisem přečetly, jejímu obsahu rozumí a bez výhrad s ním souhlasí. Smlouva je vyjádřením jejich pravé, skutečné, svobodné a vážné vůle, na důkaz čehož níže připojují, prosty omylu, své vlastnoruční podpisy.
8. Nedílnou součástí této smlouvy jsou tyto přílohy:
 - Příloha č. 1 - Geometrický plán č. 2541-159/2021, vyhotovený DIGIS, spol. s r.o.
 - Příloha č. 2 - Geometrický plán č. 2540-159/2021, vyhotovený DIGIS, spol. s r.o.
 - Příloha č. 3 - Geometrický plán č. 2537-159/2021, vyhotovený DIGIS, spol. s r.o.
 - Příloha č. 4 – Geometrický plán č.4046-159/2021, vyhotovený DIGIS, spol. s r.o.

V Morávce, dne.....15-09-2022

Za obtíženého:

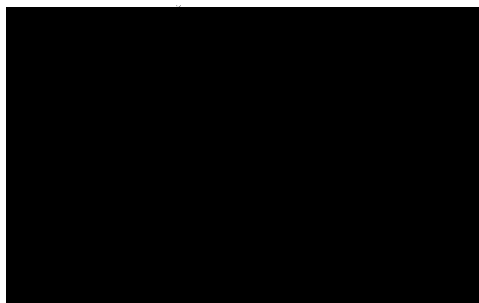

Lesy České republiky, s.p.

V Praze, dne.....22.8.2022

Za oprávněného:

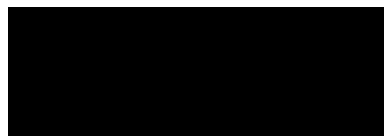

České Radiokomunikace a.s.

VÝKAZ DOSAVADNÍHO A NOVÉHO STAVU ÚDAJŮ KATASTRU NEMOVITOSTÍ																						
Dosavadní stav			Nový stav																			
Označení pozemku parc. číslem	Výměra parcely		Druh pozemku	Označení pozemku parc. číslem	Výměra parcely		Druh pozemku	Typ stavby	Způsob využití	Způsob využití	Způsob využití	Způsob využití	Porovnání se stavem evidence právních vztahů									
	ha	m ²			Způsob využití	ha							m ²	Způsob využití	Způsob využití	Způsob využití	Díl přechází z pozemku označeného v		Číslo listu vlastnictví	Výměra dílu		Označení dílu
																	katastru nemovitosti	dřívější poz. evidenci		ha	m ²	
494/3													494/3		759							
516/1													516/1		878							
516/2													516/2		878							
517/6													517/6		878							
517/8													517/8		878							

Oprávněný: dle smlouvy

Druh věcného břemene: dle smlouvy

GEOMETRICKÝ PLÁN pro vymezení rozsahu věcného břemene k části pozemku	Geometrický plán ověřil úředně oprávněný zeměměřický inženýr:	Stejnopis ověřil úředně oprávněný zeměměřický inženýr:	
	Jméno, příjmení:	Číslo položky seznamu u úředně oprávněných zeměměřických inženýrů: 904/1995	Číslo položky seznamu u úředně oprávněných zeměměřických inženýrů: 207/1995
	Dne: 28.04.2022 Číslo: 1914/2022	Dne: 17.5.2022 Číslo: 24/2022	
	Náležitosti a přesnosti odpovídá právním předpisům.	Tento stejnopis odpovídá geometrickému plánu v elektronické podobě uloženému v dokumentaci katastrálního úřadu.	
Vyhotovitel: DIGIS, spol. s r.o. Výstavní 292/13 702 00 Ostrava	Katastrální úřad souhlasí s očíslováním parcel.		
Číslo plánu: 2541-159/2021	Ověření stejnopisu geometrického plánu v listinné podobě.		
Okres: Frýdek-Místek			
Obec: Ostravice	KÚ pro Moravskoslezský kraj KP Frýdek-Místek PGP 990/2022-802 2022.05.12 11:15:02 +02'00'		
Kat. území: Staré Hamry 2			
Mapový list: Frýdlant nad Ostravicí 5-7/23 a 41			
Dosavadním vlastníkům pozemků byla poskytnuta možnost seznámit se v terénu s průběhem navrhovaných nových hranic, které byly označeny předepsaným způsobem: neoznačeny – věcné břemeno			

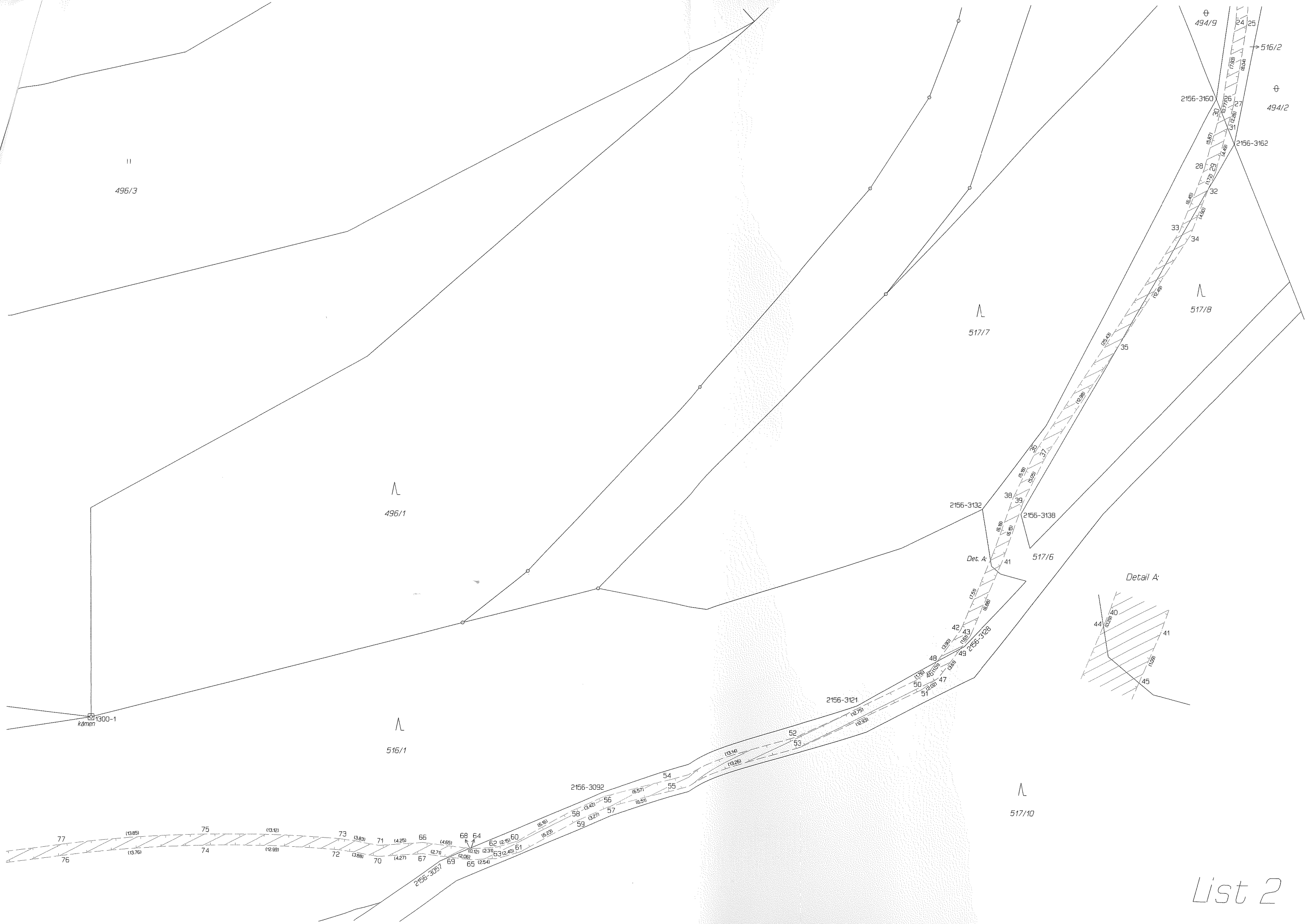

List 2

11
496/2

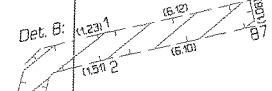
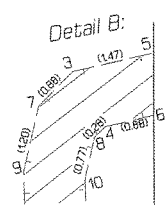

516/10

496/1

516/2

494/3

516/9

496/9

496/10

1300-20

494/9

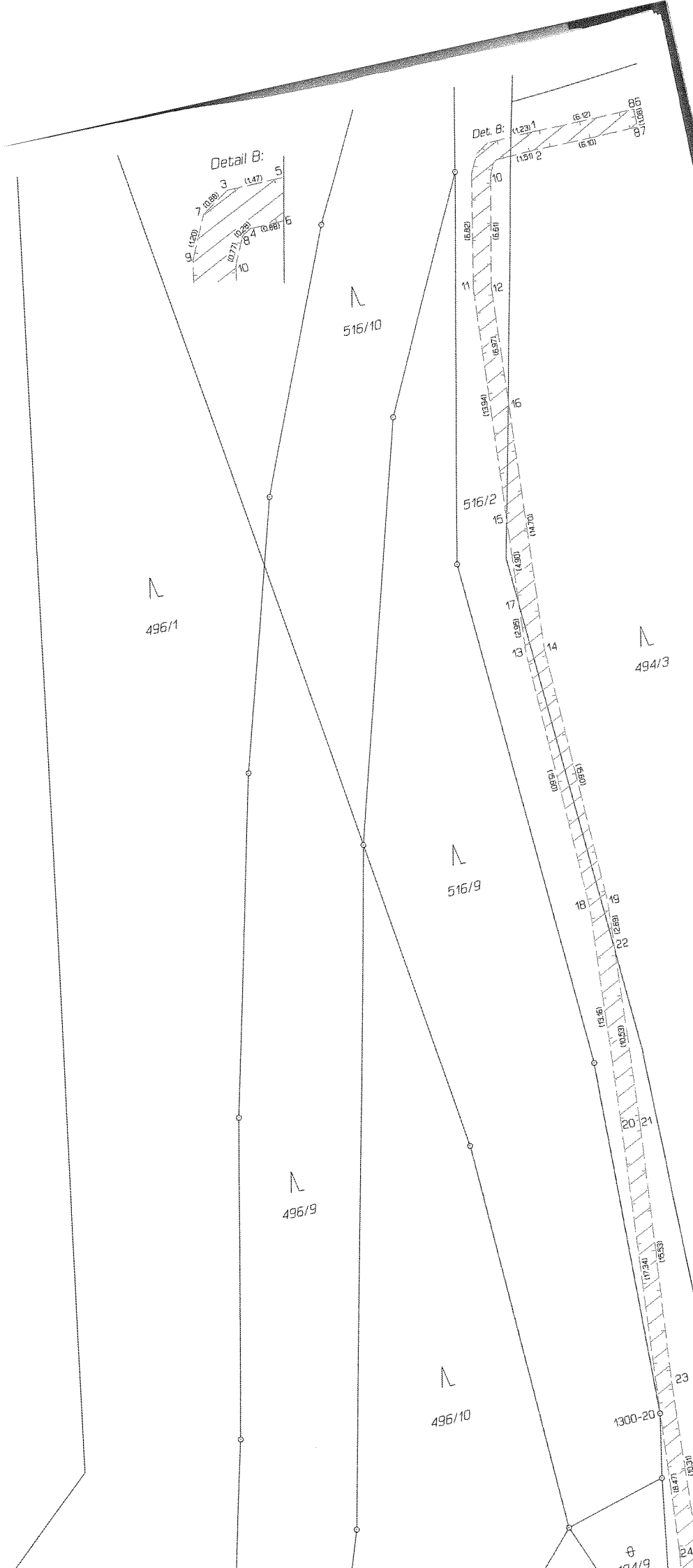

VÝKAZ DOSAVADNÍHO A NOVÉHO STAVU ÚDAJŮ KATASTRU NEMOVITOSTÍ													
Dosavadní stav			Nový stav										
Označení pozemku parc. číslem	Výměra parcely		Druh pozemku Způsob využití	Označení pozemku parc. číslem	Výměra parcely		Druh pozemku Způsob využití	Typ stavby Způsob využití	Zpús. určení výměr	Porovnání se stavem evidence právních vztahů			
	ha	m ²			Díl přechází z pozemku označeného v katastru nemovitostí	Číslo listu vlastnictví				Výměra dílu		Označení dílu	
										ha	m ²		
517/1										517/1	878		
517/17										517/17	878		
517/18										517/18	878		
517/19										517/19	878		
517/20										517/20	878		

Oprávněný: dle smlouvy

Druh věcného břemene: dle smlouvy

GEOMETRICKÝ PLÁN pro vymezení rozsahu věcného břemene k části pozemku	Geometrický plán ověřil úředně oprávněný zeměměřický inženýr:		Stejnopis ověřil úředně oprávněný zeměměřický inženýr:	
	Jméno, příjmení: [redacted]		[redacted]	
	Číslo položky seznamu úředně oprávněných zeměměřických inženýrů:	904/1995	Číslo položky seznamu úředně oprávněných zeměměřických inženýrů:	207/1995
	Dne:	28.04.2022 Číslo: 1910/2022	Dne:	17.5.2022 Číslo: 23/2022
Náležitostmi a přesností odpovídá právním předpisům.		Tento stejnopis odpovídá geometrickému plánu v elektronické podobě uloženému v dokumentaci katastrálního úřadu.		
Vyhotovitel: DIGIS, spol. s r.o. Výstavní 292/13 702 00 Ostrava Číslo plánu: 2540-159/2021 Okres: Frýdek-Místek Obec: Ostravice Kat. území: Staré Hamry 2 Mapový list: *1) Dosavadním vlastníkům pozemků byla poskytnuta možnost seznámit se v terénu s průběhem navrhovaných nových hranic, které byly označeny předepsaným způsobem: neoznačeny – věcné břemeno	Katastrální úřad souhlasí s očíslováním parcel. [redacted] KU pro Moravskoslezský kraj KP Frýdek-Místek PGP 989/2022-802 2022.05.12 11:48:22 +02'00'		Ověření stejnopisu geometrického plánu v listinné podobě. [redacted]	

*1) Frýdlant nad Ostravicí 5-7/13, 31, 33, 34, 41 a 43

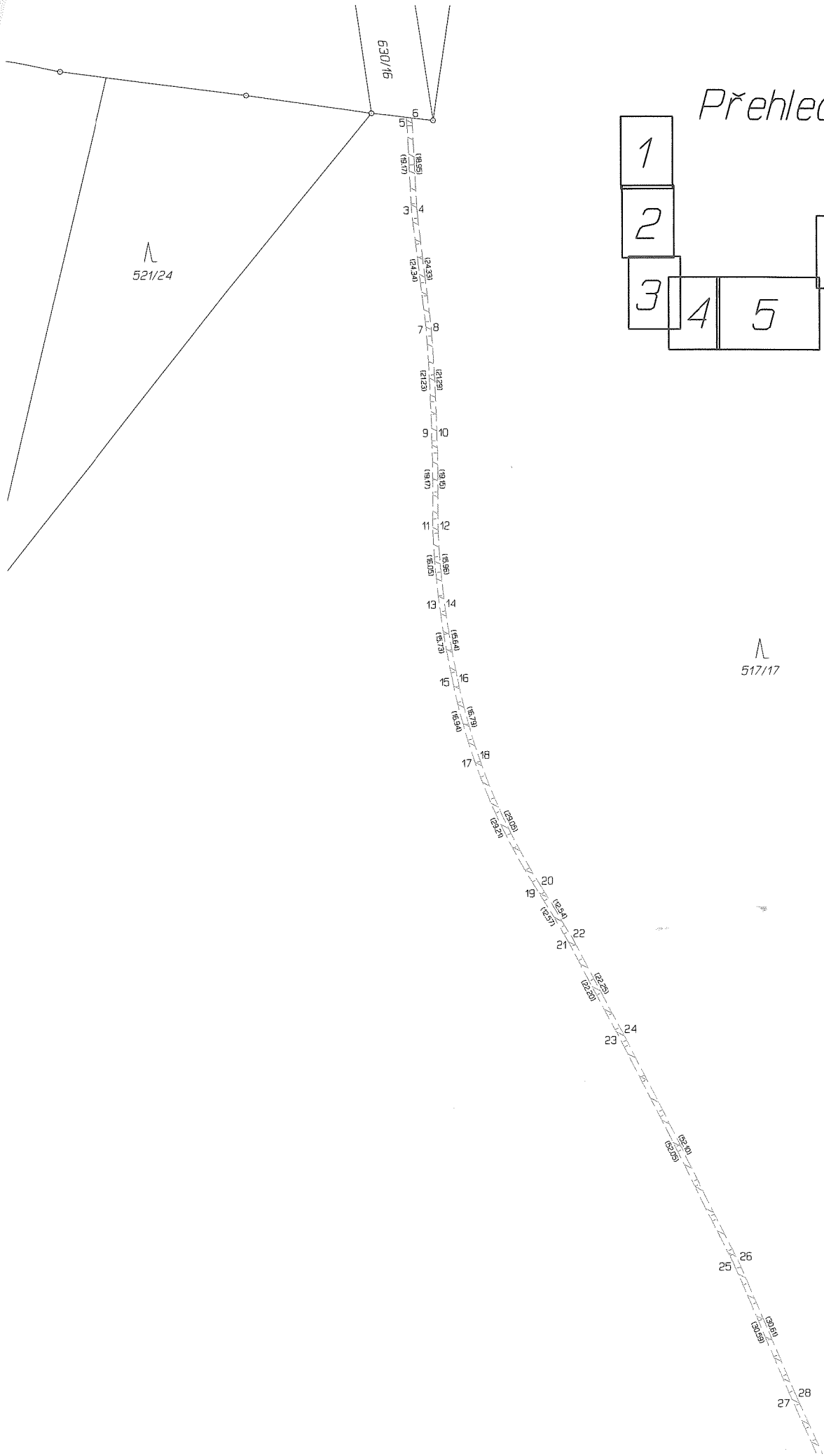

Přehled kladu:

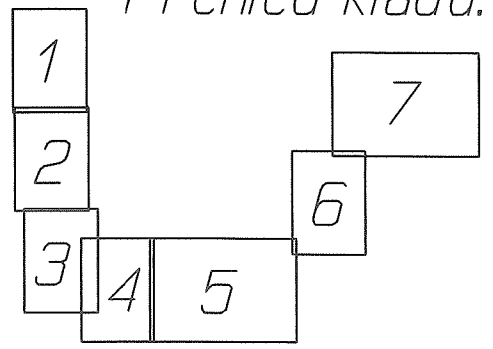

517/17

List 1

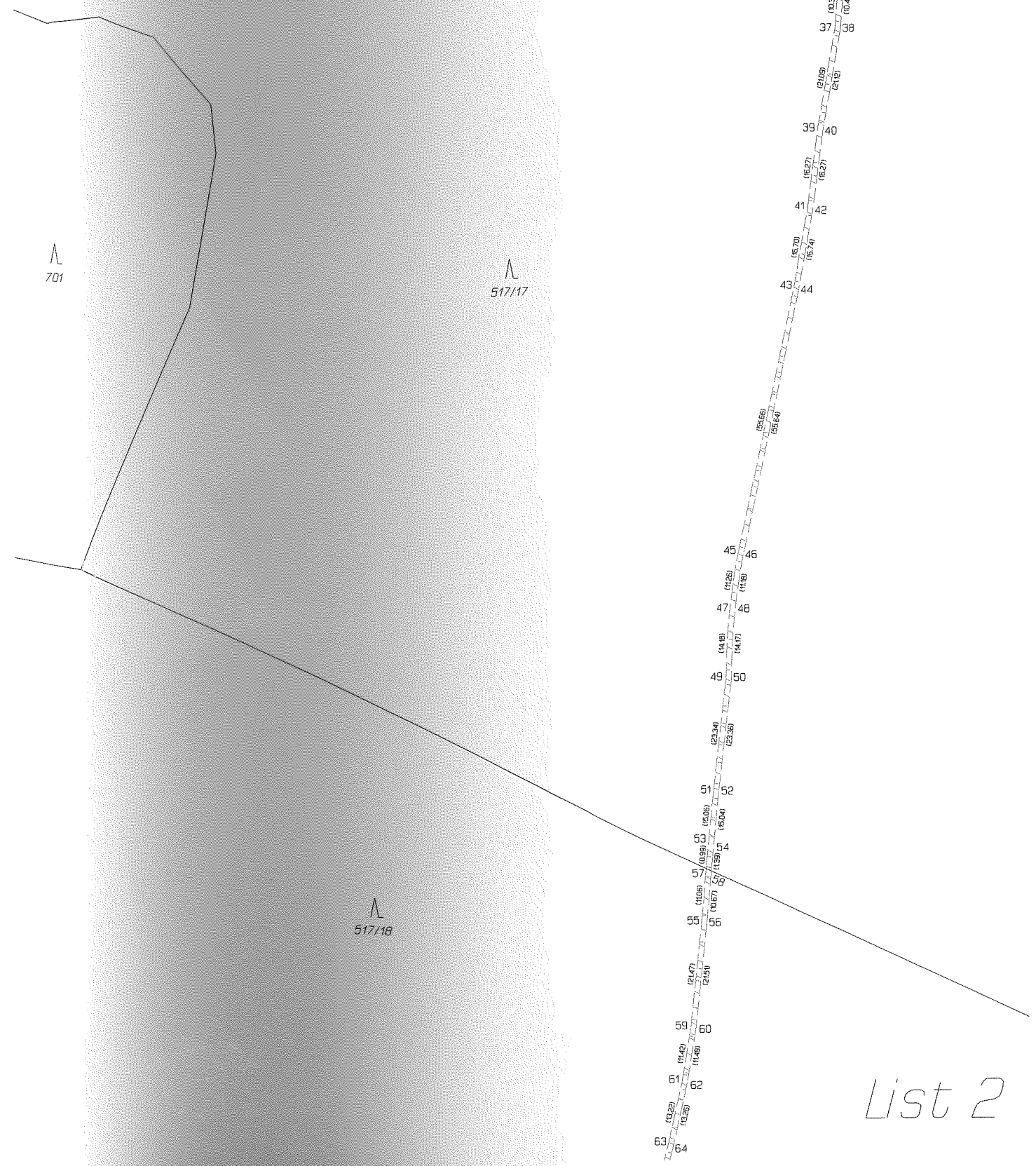

List 2

List 3

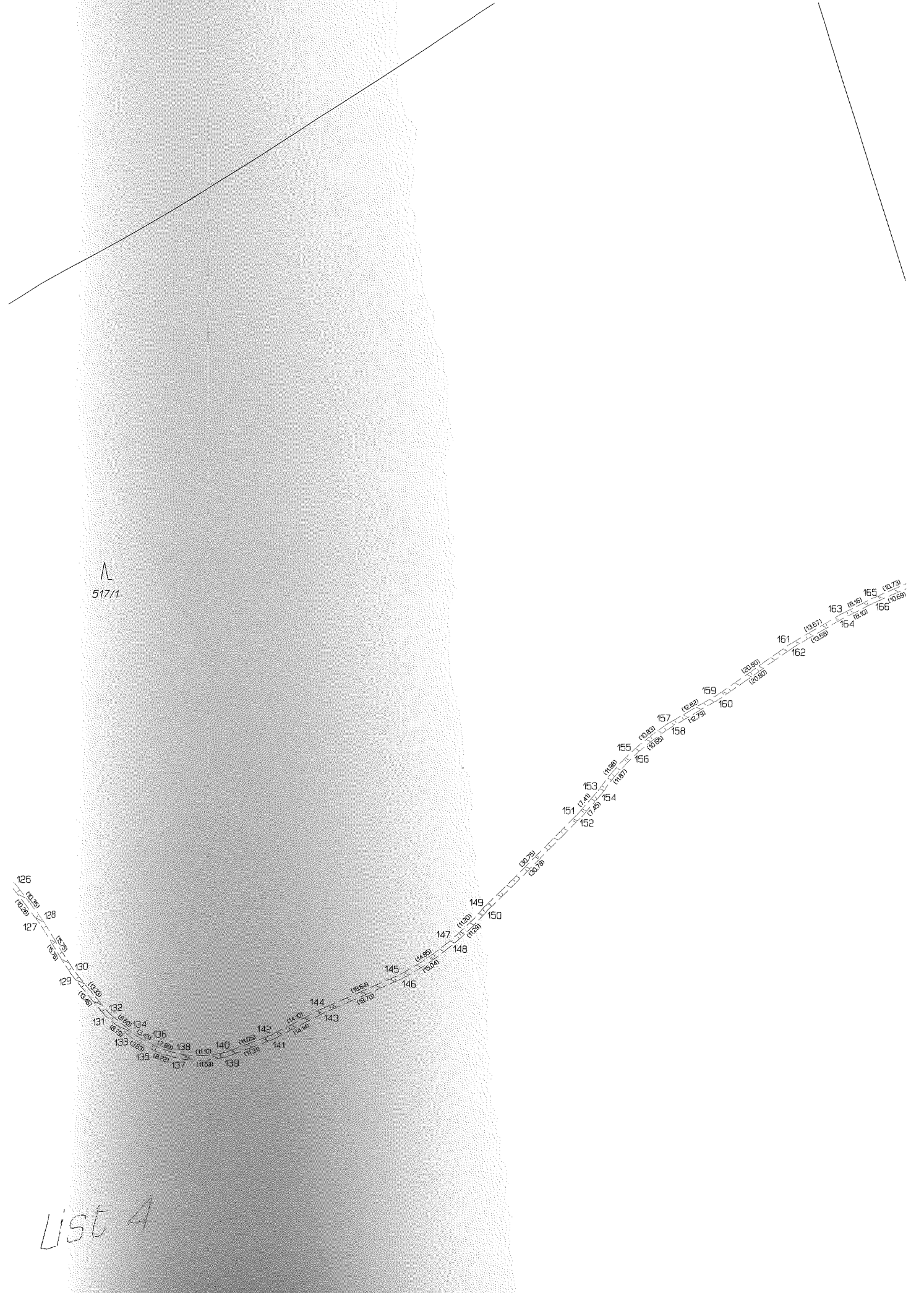

List 4

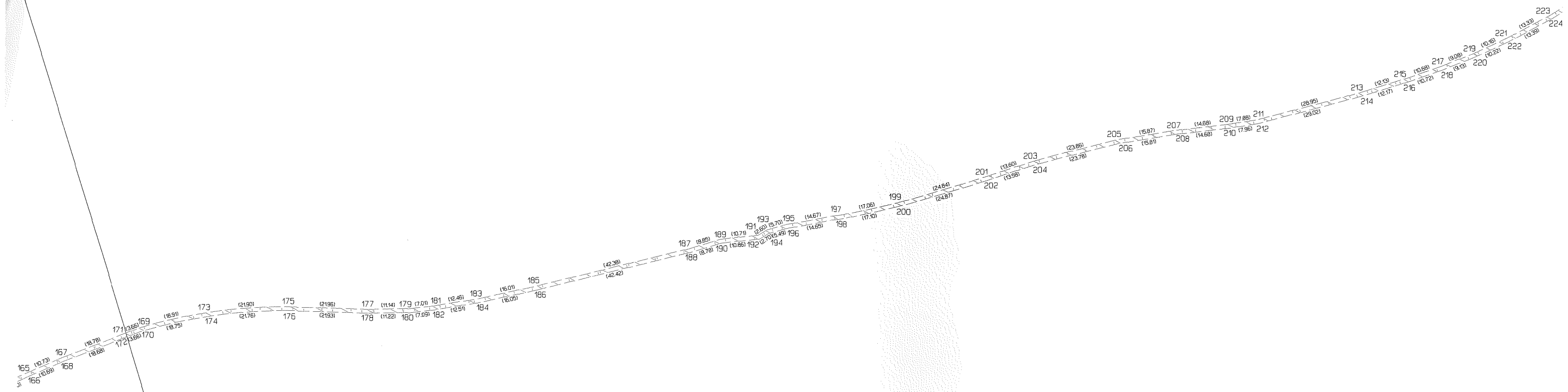

517/1

517/20

List 5

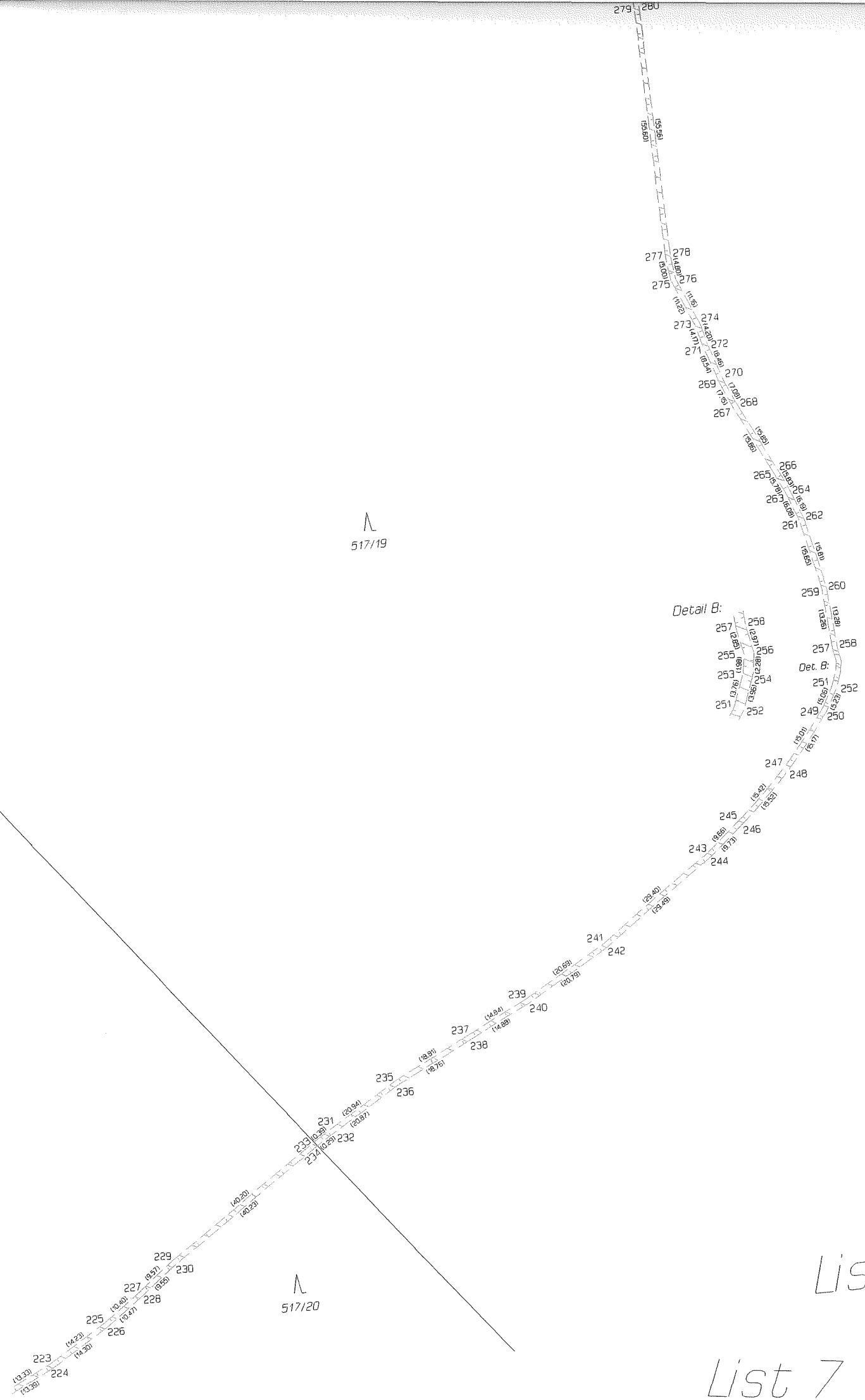

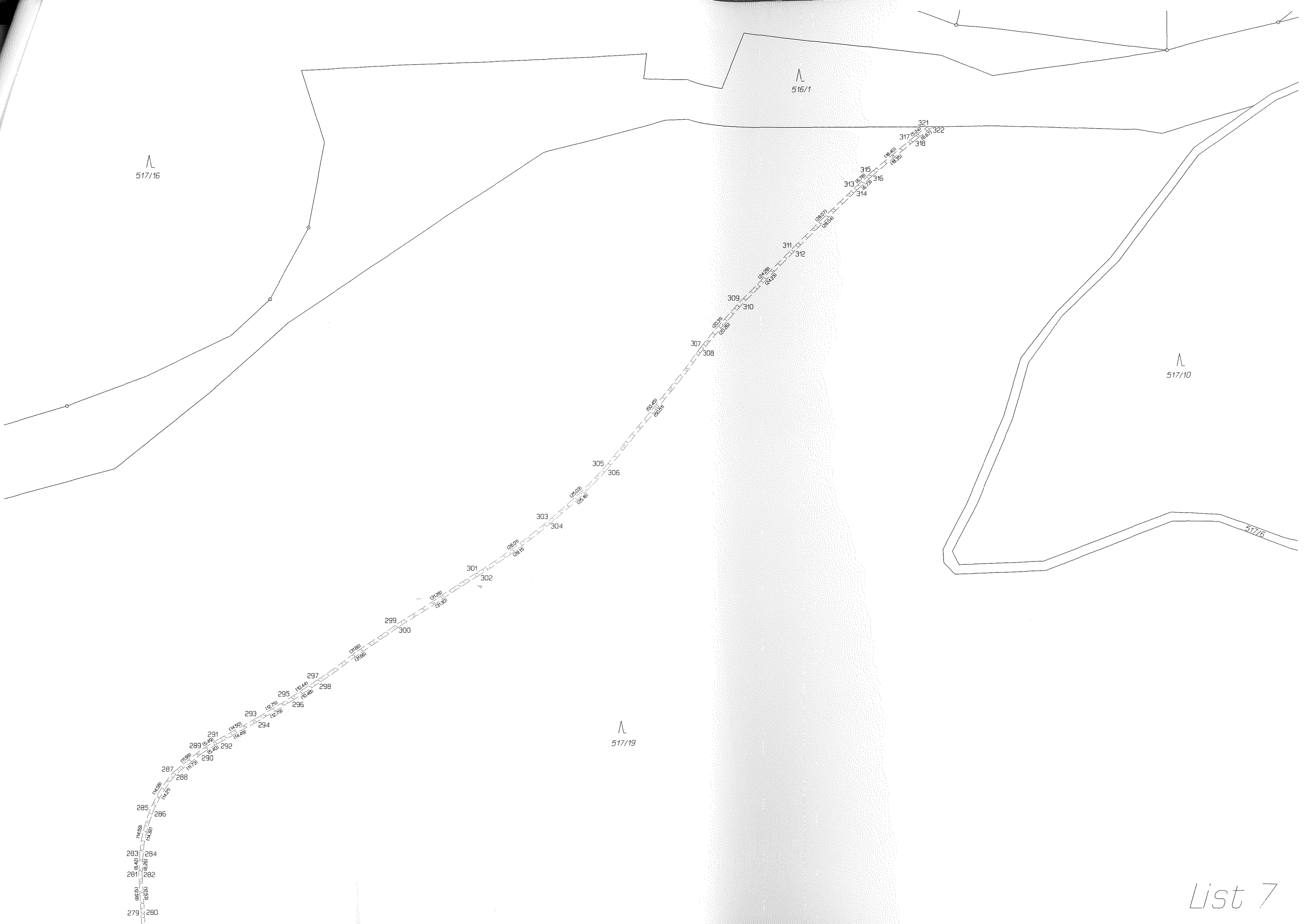

List 7

VÝKAZ DOSAVADNÍHO A NOVÉHO STAVU ÚDAJŮ KATASTRU NEMOVITOSTÍ																
Dosavadní stav				Nový stav												
Označení pozemku parc. číslem	Výměra parcely		Druh pozemku	Označení pozemku parc. číslem	Výměra parcely		Druh pozemku	Typ stavby	Způsob využití	Způsob určení výměr	Porovnání se stavem evidence právních vztahů					
	ha	m ²	Způsob využití		ha	m ²	Způsob využití	Způsob využití			Díl předchází z pozemku označeného v katastru nemovitosti	dřívější poz. evidencí	Číslo listu vlastnictví	Výměra dílu		Označení dílu
														ha	m ²	
306											306		878			
308/2											308/2		878			
517/4											517/4		878			
517/16											517/16		878			
517/17											517/17		878			
529/1											529/1		878			
529/2											529/2		878			
529/3											529/3		878			
530/1											530/1		878			
530/2											530/2		878			
630/16											630/16		878			
2972											2972		878			
2975/2											2975/2		878			
3132/1											3132/1		878			
3135											3135		878			

Oprávněný: dle smlouvy

Druh věcného břemene: dle smlouvy

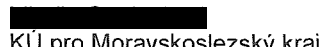
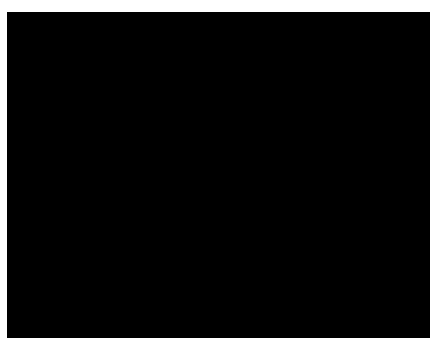
GEOMETRICKÝ PLÁN pro vymezení rozsahu věcného břemene k části pozemku	Geometrický plán ověřil úředně oprávněný zeměměřický inženýr:		Stejnopis ověřil úředně oprávněný zeměměřický inženýr:	
	Jméno, příjmení: 			
	Číslo položky seznamu úředně oprávněných zeměměřických inženýrů: 904/1995		Číslo položky seznamu úředně oprávněných zeměměřických inženýrů: 207/1995	
	Dne: 28.04.2022 číslo: 1913/2022		Dne: 17.5.2022 číslo: 22/2022	
Náležitosti a přesnosti odpovídá právním předpisům.		Tento stejnopis odpovídá geometrickému plánu v elektronické podobě uloženému v dokumentaci katastrálního úřadu.		
Vyhotovitel: DIGIS, spol. s r.o. Výstavní 292/13 702 00 Ostrava		Katastrální úřad souhlasí s očíslováním parcel.		
Číslo plánu: 2537-159/2021		 KÚ pro Moravskoslezský kraj KP Frýdek-Místek PGP 988/2022-802 2022.05.12 10:09:56 +02'00'		
Okres: Frýdek-Místek				
Obec: Ostravice				
Kat. území: Staré Hamry 2				
Mapový list: Frýdlant nad Ostr. 5-7/11,12,13		Ověření stejnopisu geometrického plánu v listinné podobě.		
Dosavadním vlastníkům pozemků byla poskytnuta možnost seznámit se v terénu s průběhem navrhovaných nových hranic, které byly označeny předepsaným způsobem: neoznačeny – věcné břemeno				

Přehled kladu:

- 1
- 2
- 3
- 4
- 5
- 6
- 7
- 8
- 9
- 10

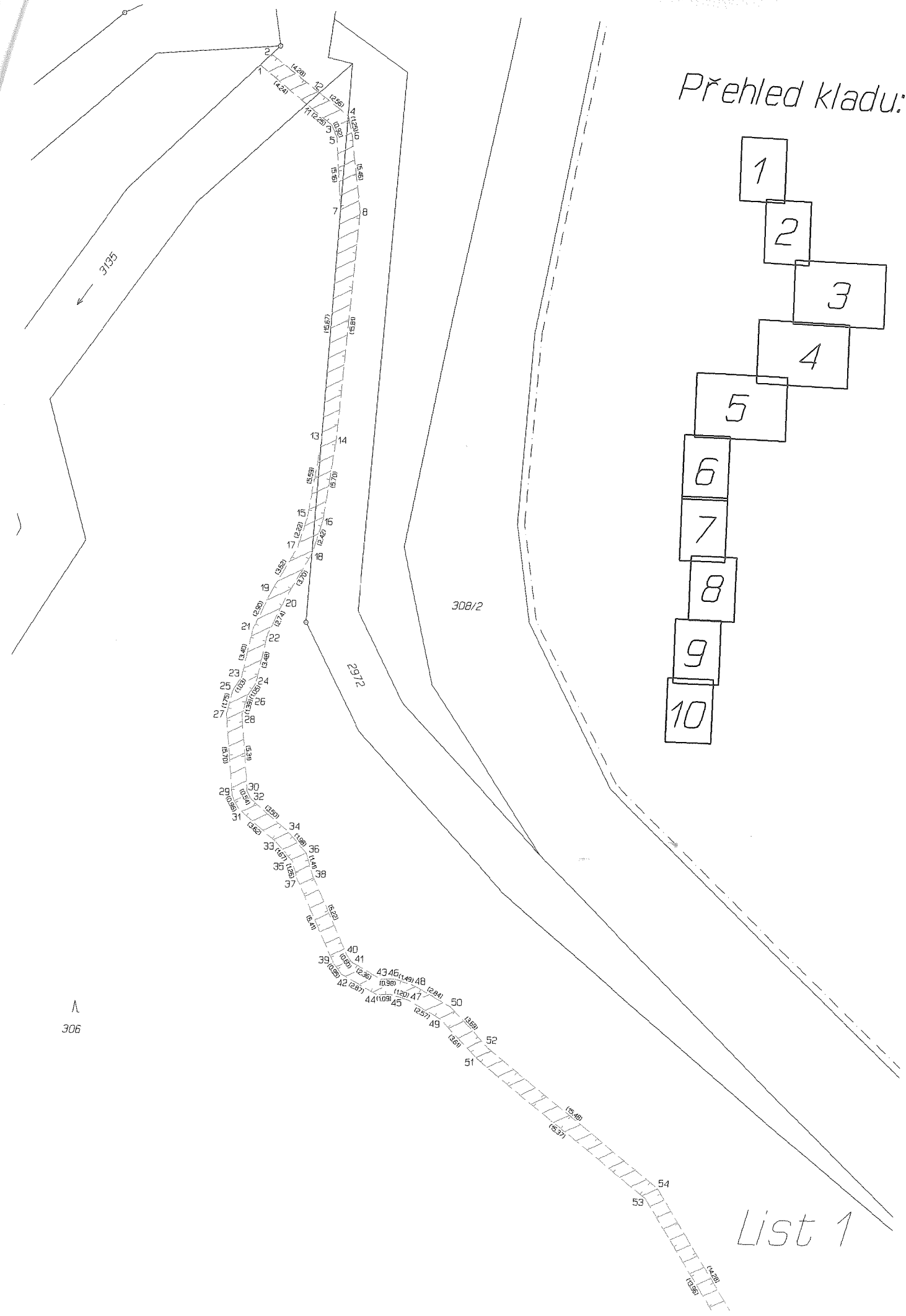

List 1

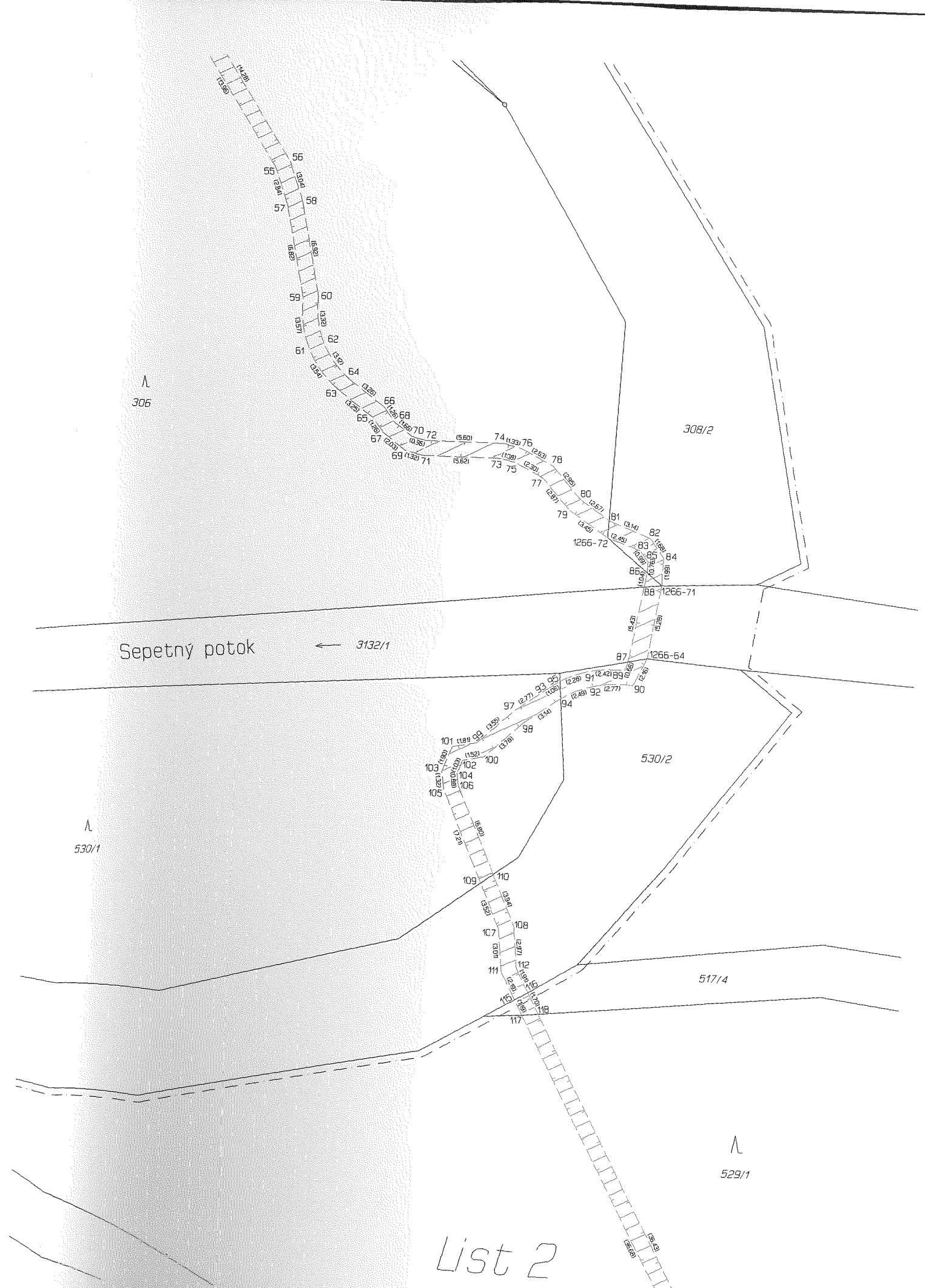

List 2

Sepetný potok

Λ
306

Λ
530/1

Λ
529/1

N
528

N
529/1

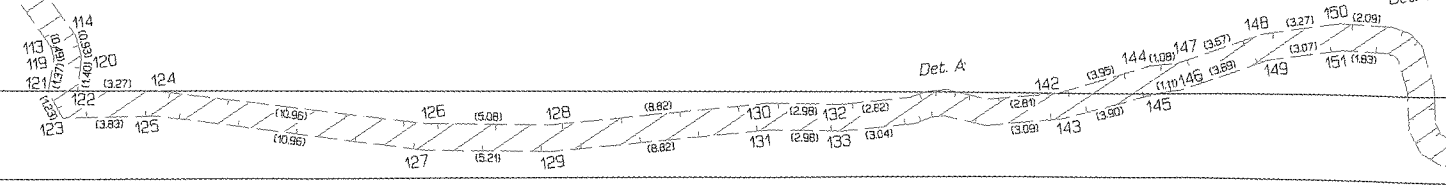
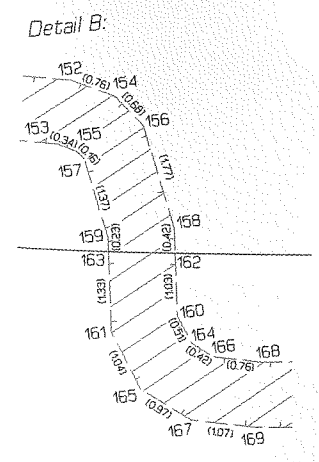
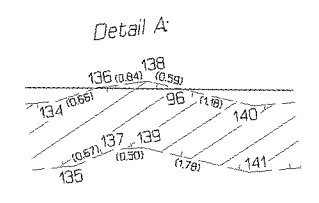

529/2

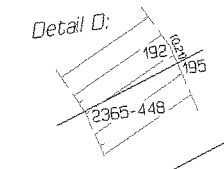
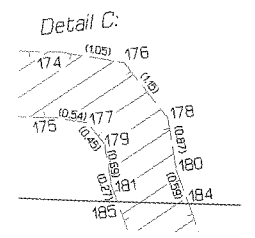

N
529/3

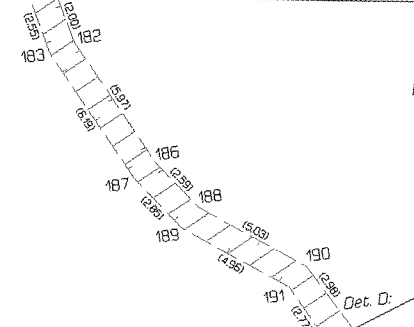

N
517/16

N
517/17

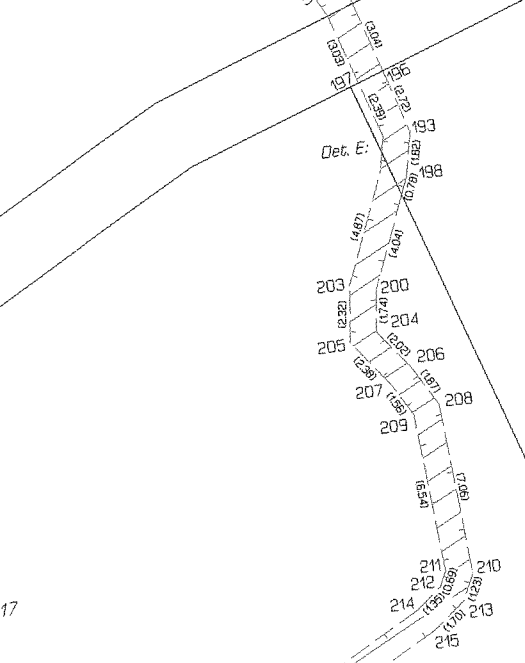

216
217

Lis

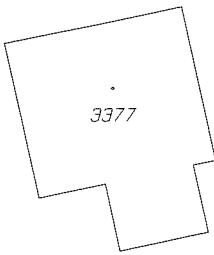

3377

11
525/3

524

517/17

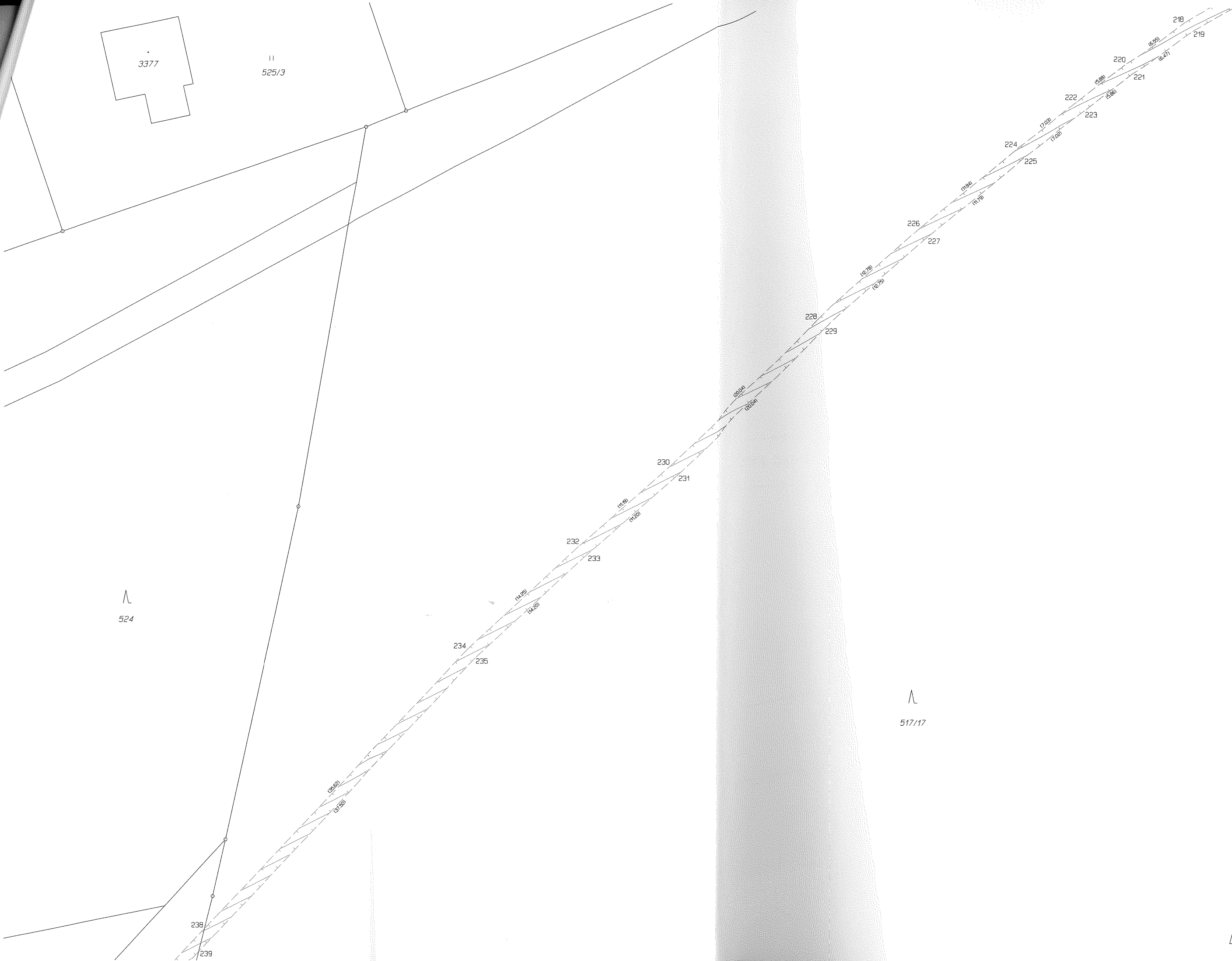

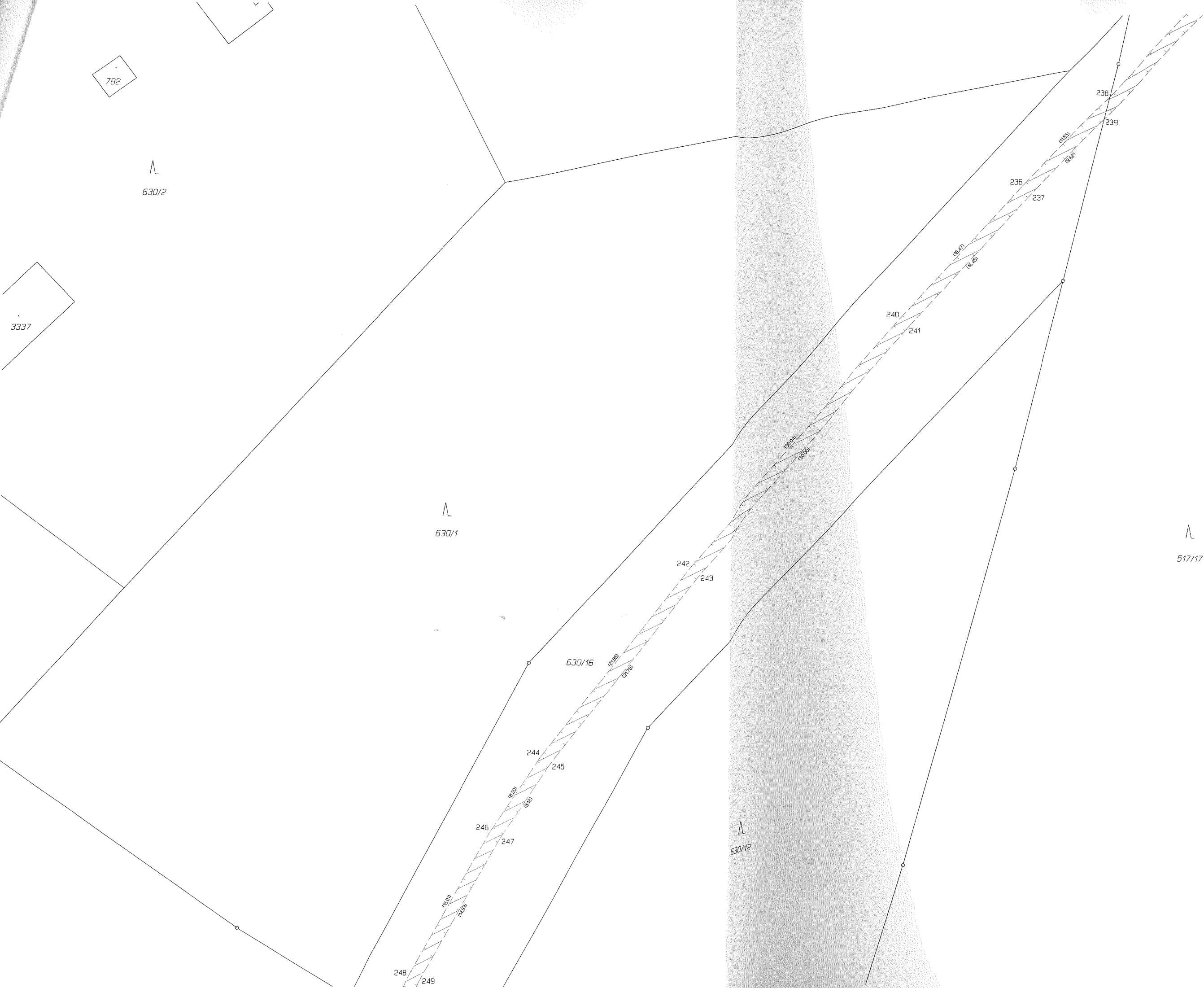

List 6

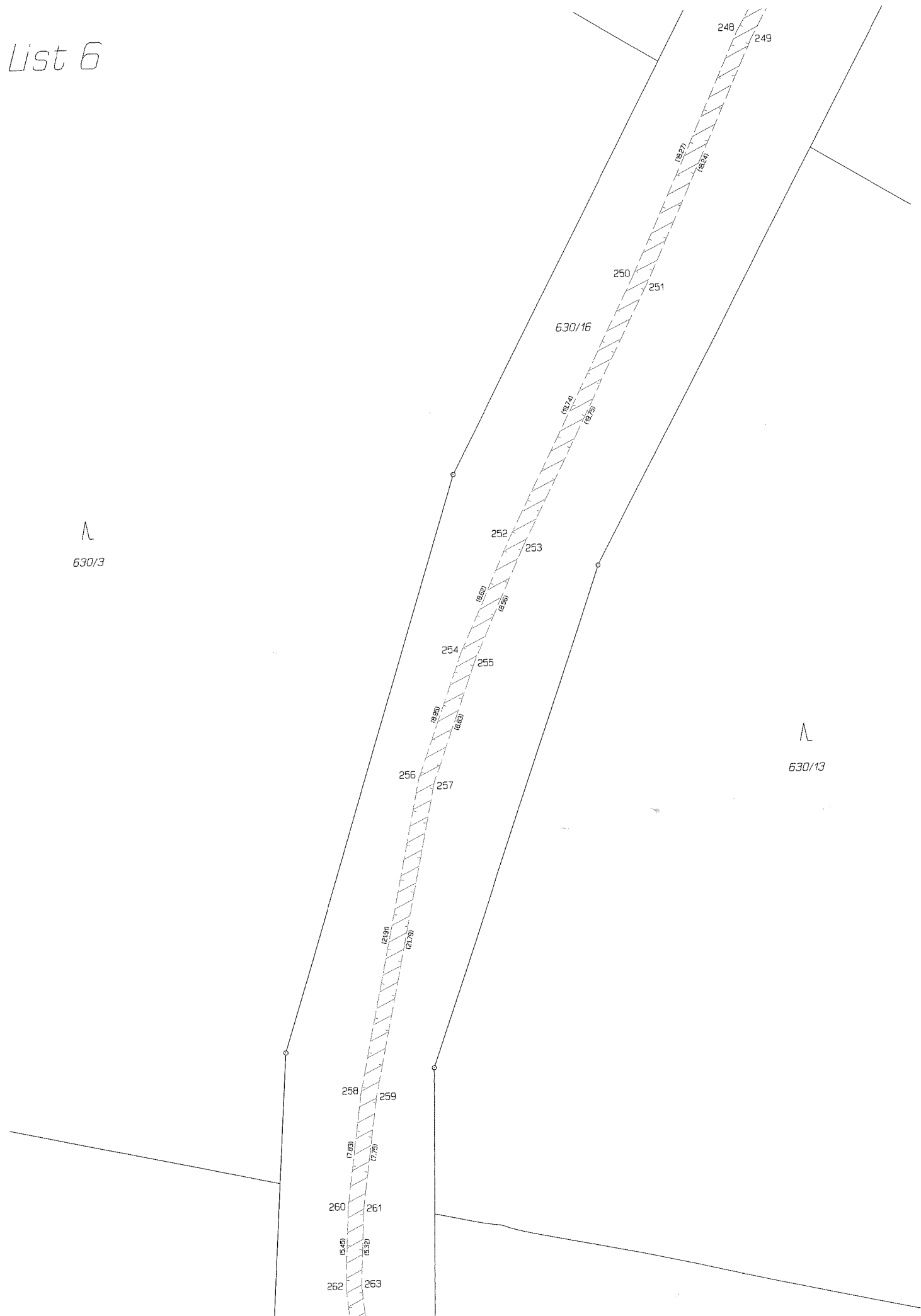

List 7

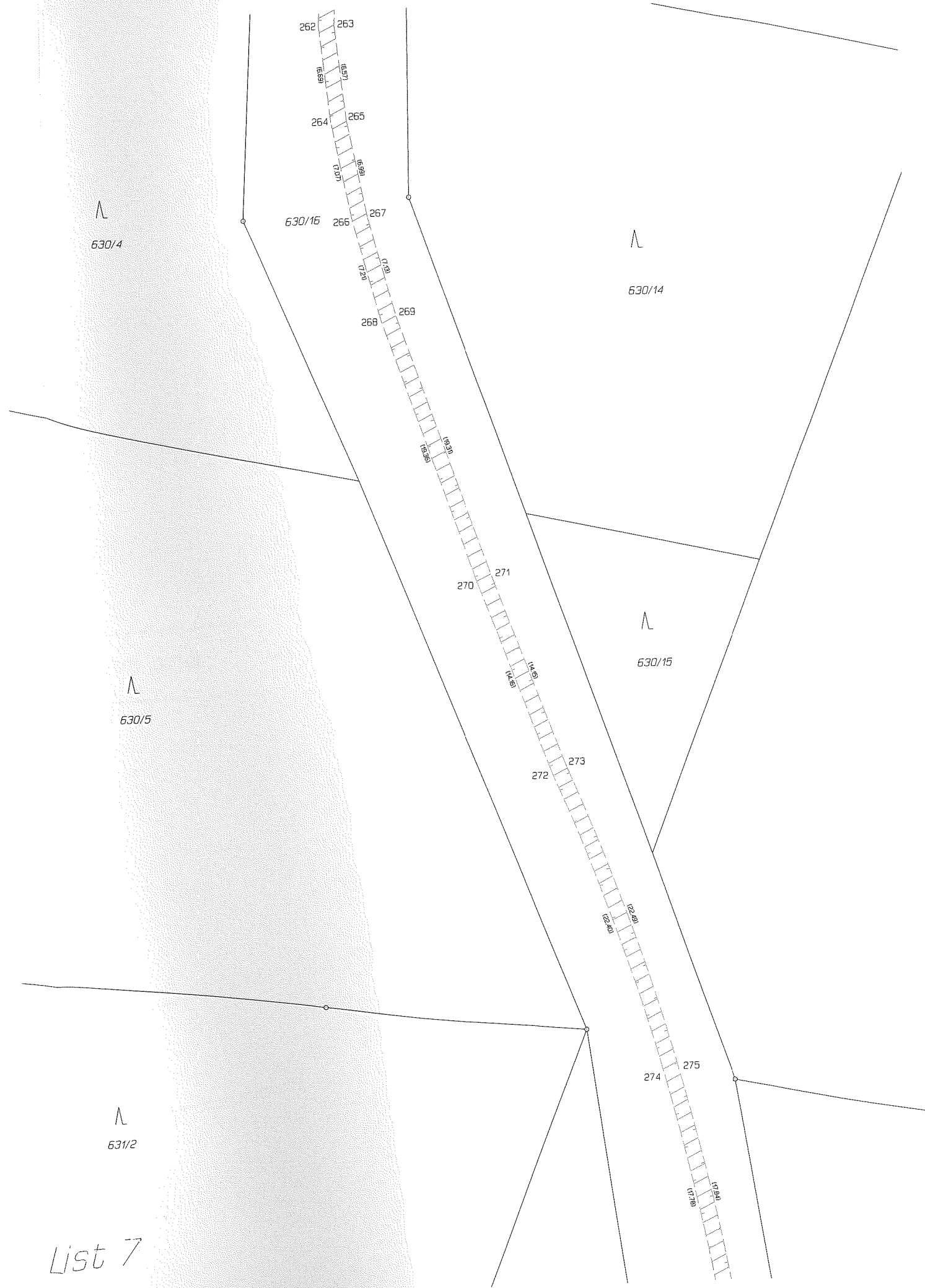

List 9

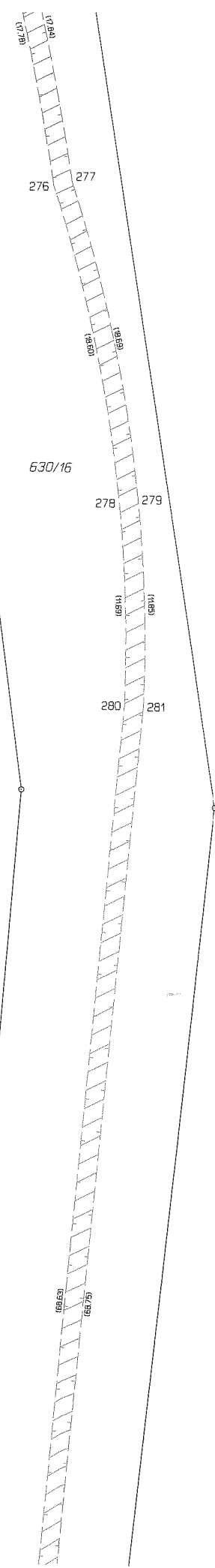

∧
631/1

∧
631/3

List 8

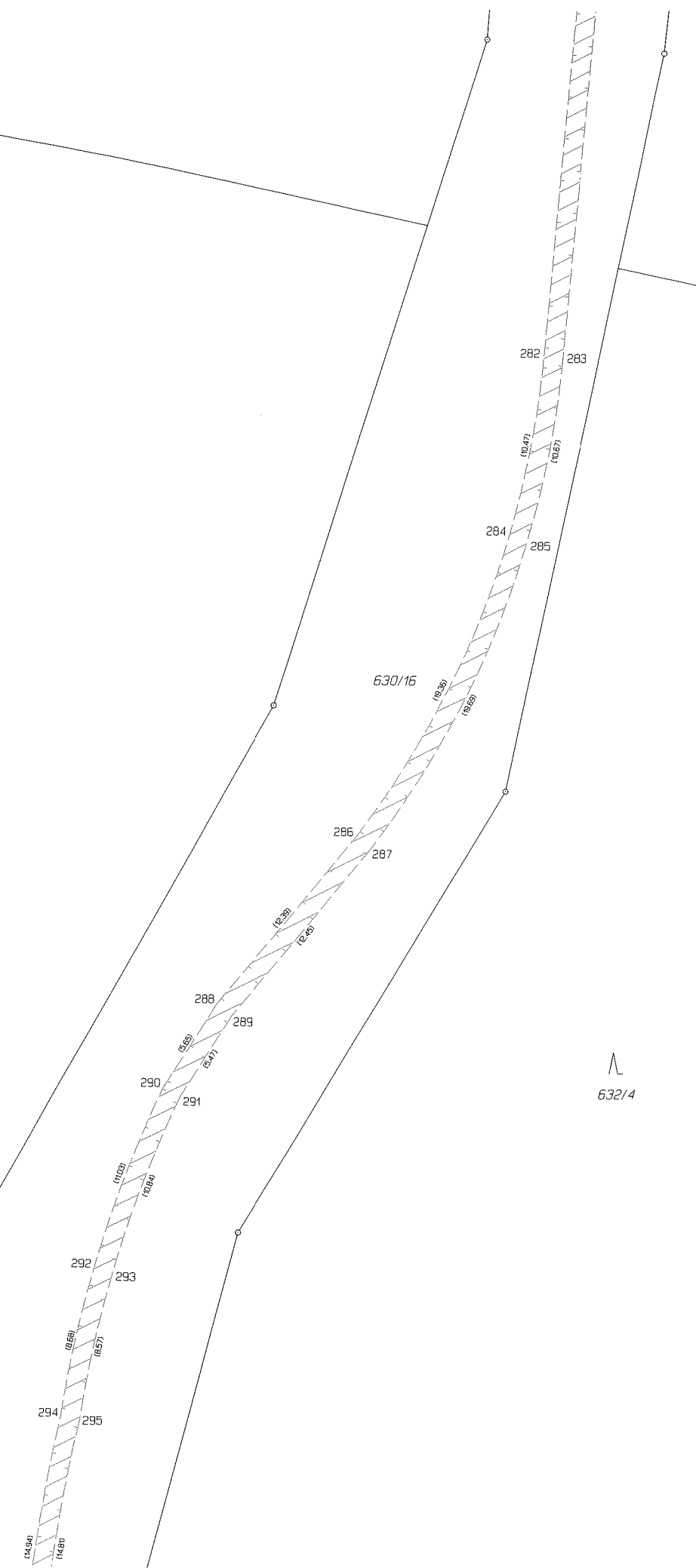

∧
632/1

∧
632/4

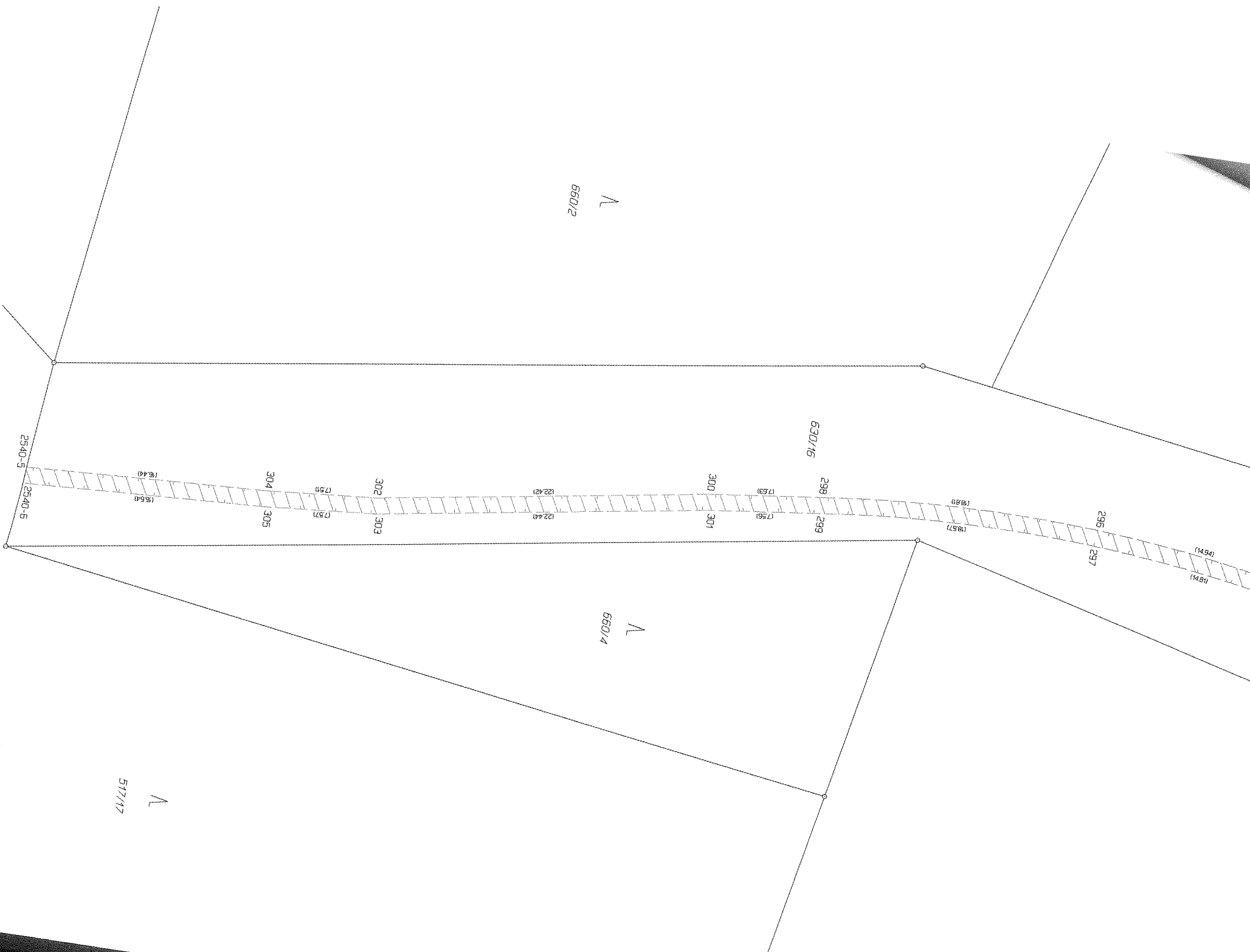

N
560/2

N
560/4

N
517/17

List 10



VÝKAZ DOSAVADNÍHO A NOVÉHO STAVU ÚDAJŮ KATASTRU NEMOVITOSTÍ														
Dosavadní stav						Nový stav								
Označení pozemku parc. číslem	Výměra parcely		Druh pozemku Způsob využití	Označení pozemku parc. číslem	Výměra parcely		Druh pozemku Způsob využití	Typ stavby Způsob využití	Způsob určení výměr	Porovnání se stavem evidence právních vztahů				
	ha	m ²			ha	m ²				Díl předcházející z pozemku označeného v katastru nemovitostí	Číslo listu vlastnictví	Výměra dílu		Označení dílu
1929/1										1929/1	1459			

Oprávněný: dle smlouvy

Druh věcného břemene: dle smlouvy

Seznam souřadnic (S-JTSK)
Číslo bodu Souřadnice pro zápis do KN

Y	X	Kód kv.	Poznámka
3	465605.88	1134998.01	3
4	465605.34	1134998.95	3
5	465584.65	1134989.84	3
6	465584.07	1134990.78	3
9	465611.36	1135003.72	8
11	465611.85	1135002.74	8
13	465583.69	1134988.98	8
14	465581.43	1134988.41	8

GEOMETRICKÝ PLÁN pro vymezení rozsahu věcného břemene k části pozemku	Geometrický plán ověřil úředně oprávněný zeměměřický inženýr:		Stejnopis ověřil úředně oprávněný zeměměřický inženýr:	
	Jméno, příjmení: [redacted]		[redacted]	
	Číslo položky seznamu u úředně oprávněných zeměměřických inženýrů: 904/1995		Číslo položky seznamu u úředně oprávněných zeměměřických inženýrů: 207/1995	
	Dne: 06.04.2022 číslo: 1908/2022		Dne: 17.5.2022 číslo: 25/2022	
	Náležitostmi a přesností odpovídá právním předpisům.		Tento stejnopis odpovídá geometrickému plánu v elektronické podobě uloženému v dokumentaci katastrálního úřadu.	
Vyhotovitel: DIGIS, spol. s r.o. Výstavní 292/13 702 00 Ostrava Číslo plánu: 4046-159/2021 Okres: Frýdek-Místek Obec: Ostravice Kat. území: Ostravice 1 Mapový list: Frýdlant nad Ostr. 6-7/24, 41, 42 Dosavadním vlastníkům pozemků byla poskytnuta možnost seznámit se v terénu s průběhem navrhovaných nových hranic, které byly označeny předepisaným způsobem neoznačeny - věcné břemeno		Katastrální úřad souhlasí s očíslováním parcel [redacted] KU pro Moravskoslezský kraj KP Frýdek-Místek PGP 831/2022-802 2022.04.19 13:56:21 +02'00'		
		Ověření stejnopisu geometrického plánu v listinné podobě. [redacted]		