

SMLOUVA O DODÁVCE VODY A ODVODU VODY DO KANALIZACE č. 0047082917

uzavřená v souladu se zákonem č. 274/2001 Sb., o vodovodech a kanalizacích pro veřejnou potřebu (dále jen „zákon“) a souvisejícími právními předpisy.

VLASTNÍK vodovodu a kanalizace : Město Vlašim
PROVOZOVATEL vodovodu a kanalizace: Vodohospodářská společnost Benešov, s.r.o., IČ: 475 35 865, Černoletská 1600, Benešov, PSČ: 256 13
I. SMLUVNÍ STRANY
1. DODAVATEL
Vodohospodářská společnost Benešov, s.r.o., IČ: 475 35 865, se sídlem Černoletská 1600, Benešov, PSČ: 256 13, zapsaná v obchodním rejstříku vedeném Městským soudem v Praze, oddíl C, vložka 16659, se sídlem, zastoupena – ing. Marcelou Zachovou - ředitelkou společnosti v plné moci

2. ODBĚRATEL (vlastník přípojky, vlastník odběrného místa)

Jméno, bydliště/Název, sídlo: Město Vlašim, Jana Masaryka 302, 258 01 Vlašim		RČ/IČ 00232947
Adresa pro doručování (příloha není shodná s výše uvedenou adresou):		
Telefon:	e-mail:	
Odběratel žádá zasílání korespondence, vč. daňových dokladů e-mailem:		ano ne
Odběrné místo (adresa): Sídlíště 968, Vlašim		
Číslo odběru: 0010200 (vodné+stočné), 0040740 (vodné+stočné), 0050500 (sráž.vody)		
Plátce faktur - jméno, RČ/IČ, bydliště/název, sídlo (příloha se jedná o osobu odlišnou od odběratele): Základní škola Sídlíště Vlašim, příspěvková organizace, Sídlíště 968, 25801 Vlašim IČ : 47082917		

II. PŘEDMĚT SMLOUVY:

Předmět plnění	vhodné zakroužkovat	
	ANO	---
Dodávka vody	ANO	---
Odvádění odpadních vod	ANO	---

Předmětem této smlouvy je úprava vztahů mezi dodavatelem a odběratelem při realizaci služby dodávky vody a odvodu vody do kanalizace ze strany dodavatele ve prospěch odběratele. Podmínky dodávky vody a odvodu vody do kanalizace jsou stanoveny v příloze č. 1 – Obchodní podmínky, která upravuje práva a povinnosti smluvních stran a tvoří nedílnou součást této smlouvy.

III. OSTATNÍ SKUTEČNOSTI

	vhodné zakroužkovat/vyplnit	
	ANO	NE
Vlastní zdroj vody - zavedeno do domu	ANO	NE
Druh vlastního zdroje vody: Majitel zodpovídá za platnost ověření vodoměru	studna/vrt	jiný:
Počet trvale připojených osob:		
Specifikace odběrného místa: rodinný dům, průmyslový objekt, chata, stavební parcela, aj. přesné umístění vodoměru v rámci odběrného místa:	AMR-šachta	
Přípojka – profil: 20	Přípojka-tlak v místě připojení: max: 0,60 MPa min: 0,15 MPa	
Kapacita vodoměru: 2,5 m3/hod		
Ukazatel jakosti vody – minimální hodnoty: Ca: 30mg/l; Mg: 10 mg/l	Ukazatel jakosti vody: Dusičnany: maximální - 50 mg/l	
Způsob měření dodávané vody:	a) <u>měřicím zařízením (vodoměrem)</u> b) <u>dle směrných čísel</u>	
Způsob měření odpadních vod Limity znečištění - uvedeny v kanalizačním řádu	a) <u>dle množství odebraných vod zjištěných na vodoměru</u> b) <u>dle směrných čísel spotřeby</u>	

IV. JAKOST VODY: Jakost dodávané vody odpovídá platným právním předpisům (zejm. zákon č. 258/2000 Sb., o ochraně veřejného zdraví, vyhl. Min. zdravotnictví č. 252/2004 Sb., kterou se stanoví požadavky na pitnou vodu a rozsah a četnost její kontroly) a platnému kanalizačnímu řádu.

V. PLNĚNÍ TŘETÍ OSOBOU (tj. plátcem faktur): V případě, kdy se účastníci této smlouvy dohodli, že plátcem vyúčtování vodného a stočného bude třetí osoba (nájemce, uživatel nemovitosti apod.- dále jen "plátec faktur"), přistupuje označený plátec faktur podpisem smlouvy ke všem právům a povinnostem plynoucím ze smlouvy, to v celém rozsahu práv a povinností odběratele. Odběratel a plátec faktur jsou tak po dobu platnosti a účinnosti smlouvy oprávněni a zavázáni společně a nerozdílně, to včetně platební povinnosti.

VI. STANOVENÍ CENY VODNÉHO A STOČNÉHO: Cena vodného a stočného odpovídá platným cenovým předpisům a rozhodnutím orgánů společnosti dodavatele schválených obcí, která je vlastníkem vodovodu a kanalizace. Cena je stanovena na základě cenové kalkulace realizované dodavatelem, kterou dodavatel písemně oznámí bez zbytečného odkladu po jejím zjištění příslušnému obecnímu úřadu, které ji po schválení zveřejní. Způsob zveřejnění je plně v kompetenci obce. Cena je stanovena zpravidla na dobu jednoho roku a její výše je uvedena v platném ceníku dodavatele, který je k dispozici na místně příslušném obecním úřadě, v sídle dodavatele a v jeho střediscích. V případě, kdy dojde k úpravě cen novým cenovým výměrem a nebude proveden fyzický odečet, provede se vyúčtování poměrně dle aktuálních cen v jednotlivých obdobích. Zpoplatnění a výpočet množství srážkových vod se řídí vyhláškou č. 428/2001 Sb., a Směrnicí dodavatele pro zpoplatnění srážkových vod využívaných v domácnosti uveřejněné na webových stránkách dodavatele www.vhs-sro.cz a dostupné v sídle dodavatele.

VII. ZPŮSOB FAKTURACE A PLATEB:

	Forma úhrady	ano/ne
1.	Vyúčtování bude provedeno ve formě faktur: měsíčně, čtvrtletně	ANO
2.	Zálohové faktury na vyúčtování budou odběrateli zaslány: Záloha je stanovena výpočtem jako poměrná část (90 %) z celkového odběru za uplynulé období v přepočtu na platnou cenu vodného. Způsob úhrady faktur a záloh a) SIPO, spojovací číslo: b) INKASO: c) bezhotovostním převodem z účtu odběratele d) v hotovosti v pokladně dodavatele e) složenkou	
3.	Faktura dle směrných čísel spotřeby: cyklus –čtvrtletní – pololetní	

VIII. ZMĚNA SMLOUVY: Odběratel je povinen bez zbytečného odkladu, nejpozději však do 14 dnů, oznámit dodavateli písemně každou změnu skutečností vztahujících se k této smlouvě. Jakékoli změny na straně dodavatele či odběratele dotýkající se textu smlouvy budou do smlouvy zapracovány formou dodatku či změnou vlastní smlouvy. Vznikne-li povinným nenahlášením změny dodavateli újma, je odběratel povinen ji v plném rozsahu uhradit. Odběratel se dále zavazuje neprodleně oznámit a prokázat dodavateli změnu v osobě odběratele či místa plnění (např. změnou vlastníka dotčené nemovitosti apod.). Do doby ukončení platnosti této smlouvy a/nebo uzavření nové odběratelské smlouvy mezi dodavatelem a novým vlastníkem/ novým odběratelem je odběratel specifikovaný touto smlouvou povinen hradit vodné a stočné dodavateli.

IX. DOBA PLNĚNÍ

	Doba plnění	Od	Do
1.	Na dobu určitou	-----	-----
2.	Na dobu neurčitou. Platnost smlouvy končí dohodou smluvních stran, výpovědí bez uvedení důvodu, odstoupením od smlouvy či bez dalšího k datu ukončení smlouvy o provozu vodohospodářské infrastruktury uzavřené mezi vlastníkem a dodavatelem. Výpovědní lhůta se sjednává v délce 1 měsíce a začíná běžet od prvního dne měsíce následujícího po doručení výpovědi.		

X. OSOBNÍ ÚDAJE: Dodavatel informuje odběratele v souladu se zněním zákona č. 101/2000 Sb., o ochraně osobních údajů a Nařízením Evropského parlamentu a Rady (EU) 2016/ 679 o ochraně fyzických osob v souvislosti se zpracováním osobních údajů a o volném pohybu těchto údajů ze dne 27.4. 2016 a o zrušení směrnice 95/46/ES (dále „GDPR“), že shromažďuje, zpracovává a uchovává osobní údaje, které mu odběratel předal a které se dozvěděl v souvislosti s uzavřením a plněním této smlouvy. Informace o zpracování, shromažďování, uchovávání a ochraně osobních údajů odběratele jsou uvedeny na webových stránkách dodavatele www.vhs-sro.cz a na žádost budou předloženy v písemné podobě v zákaznickém centru v sídle dodavatele.



XI. ZÁVĚREČNÁ USTANOVENÍ: Podpisem této smlouvy se ruší všechny dříve uzavřené smlouvy včetně jejich dodatků uzavřené se stejným nebo obdobným předmětem plnění pro odběrné místo v článku 1. bod 2 této smlouvy. V případě změny platných právních předpisů se budou právní vztahy vyplývající ze smluvního vztahu mezi odběratelem a dodavatelem řídit obdobnými ustanoveními nové právní úpravy. Smlouva je vypracována ve dvou stejnopisech; jeden obdrží odběratel, jeden dodavatel. Obě smluvní strany prohlašují, že si smlouvu včetně obchodních podmínek důkladně přečetly, že smlouva byla uzavřena dle jejich pravé a svobodné vůle, na důkaz čehož ji podepisují.

Přílohy: 1. Obchodní podmínky 2.Seznam látek, které nejsou odpadními vodami, 3. Limity znečištění. *Příloha č. 2 a příloha č. 3 jsou zasilány pouze odběratelům, jejichž místo odběru slouží k podnikání a jichž se předmětné přílohy týkají.*

V Benešově dne 10.5.2022

Ve *Masim* dne *19.9.2022*

za dodavatele 

Zákl. 
.....
...
Měst 

Ing. Marcela Zachová
ředitelka společnosti



VODOHOSPODÁŘSKÁ SPOLEČNOS
Benešovská 1600, 256 01 Benešov u Prahy, IČ: 475 35 865 D
Právní ústředí vedené Městským obchodním soudem v Praze, od

OBCHODNÍ PODMÍNKY DODÁVKY VODY A ODVÁDĚNÍ ODPADNÍCH VOD.

1. Obecná ustanovení

Obchodní podmínky se vztahují na dodávky vody a odvádění odpadních vod v rámci uzavřeného smluvního vztahu a jsou nedílnou součástí Smlouvy o dodávce vody a odvádění odpadních vod (dále jen Smlouvy) podle zák. č. 89/2012 Sb. a zákona č. 274/2001 Sb. (dále jen „zákon“), prováděcí vyhlášky č. 428/2001 Ministerstva zemědělství ČR a zákona 254/2001 Sb. (vodní zákon).

2. Vymezení pojmů

2.1 Odběratelem je vlastník pozemku nebo stavby připojené na vodovod nebo kanalizaci, není-li ve smlouvě stanoveno jinak, dále pak v případech uvedených v zákoně organizační složka státu, popř. společenství vlastníků. Pokud uzavírá smlouvu společně zástupce spoluvlastníků pozemků nebo stavby má se za to, že jedná po dohodě a ve shodě s nimi. Toto je povinen učinit dodavatelí osvědčit písemnou plnou mocí. Pokud je zásobováno přípojkou více vlastníků pozemků nebo staveb, pak se má za to, že odběratelem je vlastník prvního pozemku nebo stavby, který je na vodovod nebo kanalizaci připojen, není-li dohodnuto jinak.

2.2 Dodavatelem je provozovatel vodovodu nebo kanalizace – Vodohospodářská společnost Benešov s.r.o., na kterého vlastník příslušného vodovodu nebo kanalizace přenesl svá práva a povinnosti stanovená zákonem v uzavřené smlouvě o provozování vodovodu nebo kanalizace a je zároveň osobou, které krajský úřad vydal povolení k provozování vodovodu a kanalizaci.

2.3 Opravu vodovodní a kanalizační přípojky je odstranění částečného fyzického opotřebení nebo poškození zařízení za účelem uvedení do původního stavu nebo jinak provozu schopného stavu, nikoli však totálního poškození zařízení, či provedení změny, které by měly vliv na jeho funkci a vlastnosti.

2.4 Předčisticí zařízení je zařízení vnitřní instalace kanalizace, zajišťující přípustnou míru znečištění odpadních vod. Za jejich provozu schopnost, opravy a údržbu odpovídá odběratel.

2.5 Vodné je cenou za dodanou vodu a službu spojenou s jejím dodáním. Právo na vodné vzniká vtokem vody do potrubí napojené bezprostředně za vodoměrem, a není-li vodoměr, vtokem vody do vnitřního uzávěru připojeného pozemku nebo stavby, popřípadě do uzávěru hydrantu nebo výtokového stojanu.

2.6 Stočné je cena za službu spojenou s odváděním a čištěním, případně zneškodňováním odpadních vod. Právo na stočné vzniká okamžikem vtoku odpadních vod do kanalizace.

2.7 Kanalizační řád stanovuje nejvyšší přípustnou míru znečištění odpadních vod vypouštěných do kanalizace, popřípadě nejvyšší přípustné množství těchto vod do kanalizace vypouštěných a další podmínky jejího provozu.

2.8 Ukončení odběru je ukončení dodávky vody vodovodní přípojkou nebo ukončení odvádění odpadních vod kanalizační přípojkou. Provádí jej dodavatel na žádost a na náklady odběratele. Smluvní vztah trvá do doby odpojení přípojky od vodovodu nebo kanalizace, nebo do doby ukončení platnosti smlouvy s původním odběratelem, nebo do doby převodu odběru na nového odběratele. Převodem odběru je ukončení smlouvy s původním odběratelem a uzavření smlouvy s novým odběratelem. Oba odběratele písemně potvrdí datum převodu a stav měřidla při převodu.

2.9 Hrubým porušením smlouvy je:

- neumožnění pracovníkem dodavatele přístup k měřicímu zařízení za účelem provedení údržby, odečtu a případné výměny
- převěde-li právo ze smlouvy na třetí subjekt bez souhlasu dodavatele
- poškození – zničení měřicího zařízení, neoznámení poruchy měřicího zařízení a jiné závady
- bude-li zjištěno záměrné uvedení nesprávných skutečností, resp. neuvedení podstatných skutečností (např. změna vlastníka odběrného místa, ukončení užívání odběrného místa)
- neplacení záloh pokud jsou sjednány, faktur, smluvní pokuty a úroky z prodlení v případě, že nebude plněno ani ve lhůtě dle písemné výzvy, přičemž lhůta nebude kratší 14 dnů, či v případě, kdy k porušení platební povinnosti plnit řádně a včas dojde opakovaně (3x).

3. Společná práva a povinnosti dodavatele a odběratele

3.1 Ve výjimečných případech se mohou účastníci smlouvy dohodnout, že plátcem vyúčtování vodného a stočného bude třetí osoba (nájemce, uživatel nemovitosti apod., dále jen „plátec faktur“). Označený plátec faktur přistupuje podpisem smlouvy ke všem právním a povinnostem plynoucím ze smlouvy, to v celém rozsahu práv a povinností odběratele. Odběratel a plátec faktur jsou po dobu platnosti a účinnosti smlouvy oprávněni a zavázáni společně a nerozdílně, to včetně platební povinnosti.

Odběratel může zmocnit jinou osobu i k ukončení spojeným s běžným provozem přípojky vůči dodavateli (vstup na pozemek, kontrola a výměna vodoměrů apod.).

3.2 Pokud je pozemek nebo stavba připojena na vodovod nebo kanalizaci v souladu s právními předpisy, vzniká odběrateli nárok na uzavření písemné smlouvy o dodávce vody a odvádění odpadních vod. Tento nárok nevzniká, pokud se okolnosti, za kterých došlo k povolení připojení na vodovod nebo kanalizaci, změnila natolik, že nejsou splněny podmínky pro uzavření této smlouvy na straně odběratele. Dodavatel je oprávněn přezkoumat veškeré údaje uvedené odběratelem a požadovat změnu smluvního vztahu dle zjištěné skutečnosti.

3.3 Odběratel je povinen v souladu s § 17 odst. 2, věta první zákona umožnit dodavateli kdykoliv přístup k přípojkě a vodoměru (zejména pak při změně dodavatele či změně cen). Pokud není odběrní místo v době odečtu přístupné, je odběratel povinen na zvláštním tiskopisu ohlásit dodavateli přesný stav počítadla vodoměru do 5 dnů od výzvy dodavatele (tiskopis k ohlášení stavu vodoměru zanechá u odběratele pracovník provádějící odečet a zároveň bude odběrateli zasláno upozornění na e-mail uvedený ve Smlouvě). Jestliže tak odběratel neučiní, je dodavatel oprávněn vyfakturovat množství vycházející z průměrné dodávky vody za minulé období popř. jiným způsobem dle zákona. Termín odečtu stanovuje dodavatel.

4. Práva a povinnosti odběratele

4.1 Dodavatel je oprávněn před uzavřením smlouvy zkoumat vlastnictví k pozemku nebo ke stavbě připojené na vodovod nebo kanalizaci, přičemž odběratel je povinen dodavateli poskytnout potřebnou součinnost.

4.2 Odběratel je povinen poskytnout dodavateli potřebné údaje v souvislosti se smlouvou, jakož i údaje o rozdělení spotřeby na domácnosti a ostatní a výměru odkanalizovaných ploch pro srážkovou vodu.

4.3 Odběratel je povinen chránit vodoměr před poškozením (mechanickým, ohněm, mrazem) a bez zbytečného odkladu oznámit dodavateli závady v měření. Jakýkoliv zásah do vodoměru ze strany odběratele je nepřipustný a dodavatel má právo jednotlivě části vodoměru zajistit proti neoprávněné manipulaci. Poškození tohoto zajištění je hodnoceno jako hrubé porušení smlouvy. Byla-li nefunkčnost nebo poškození vodoměru způsobeno přímým zásahem nebo nedostatečnou ochranou vodoměru odběratelem, hradí škody a náklady spojené s výměnou vodoměru odběratel. Odběratel je povinen odstranit překážky, které znemožňují odečíst vodoměr.

4.4 Odběratel si může na svůj náklad osadit na vnitřním vodovodu podružný vodoměr. Odpočet z podružného vodoměru nemá vliv na určení množství dodané vody.

4.5 Pokud není ve smlouvě ujednáno jinak, odběratel může odebírat vodu z vodovodu a vypouštět odpadní vody do kanalizace pouze pro potřebu oprávněných uživatelů připojené nemovitosti, nikoliv též třetích osob.

4.6 Zjistí-li se, že vodoměr nezaznamenává údaje o množství dodávané vody, vypočte se množství jako dodávka ve stejném období minulého roku nebo technickým propočtem.

4.7 Pokud odběratel ukončí odběr vody (prodej nemovitosti, odstěhování apod.), oznámí tuto skutečnost dodavateli písemně 14 dnů předem, neučiní-li tak, je povinen platit vodné a stočné za dobu až do okamžiku ukončení platnosti smlouvy s dodavatelem či do uzavření odběratelské smlouvy s novým odběratelem nebo do zastavení dodávky vody či zastavení odvodu odpadních vod.

4.8 V případě přerušení nebo omezení dodávky vody nebo odvádění odpadních vod z důvodů uvedených v bodě 5.3 b) až g) těchto podmínek, hradí náklady s tím spojené odběratel.

4.9 Odběratel nesmí přímo spojovat vnitřní vodovod připojený na veřejnou síť s potrubím zásobovaným z jiného zdroje.

4.10. Odběratel je povinen na výzvu dodavatele zajistit na své náklady laboratorní kontrolu parametrů odpadních vod v rozsahu nařízení č. 143/2012 Sb., v pozdějším znění. Výsledky analýz je povinen předat bezodkladně dodavateli.

5. Práva a povinnosti dodavatele

5.1 Dodavatel nesmí při uzavírání smlouvy a po dobu jejího trvání jednat v rozporu s dobrými mravíky, zejména nesmí odběratele diskriminovat.

5.2 Dodavatel je oprávněn přerušit nebo omezit dodávku vody nebo odvádění odpadních vod bez předchozího upozornění jen v případech živelné pohromy, při havárii vodovodu či kanalizace, vodovodní nebo kanalizační přípojky nebo při možném ohrožení zdraví lidí nebo majetku.

5.3 Dodavatel je dále oprávněn přerušit nebo omezit dodávku vody a odvádění odpadních vod do doby, než pomine důvod přerušení nebo omezení

- při provádění plánovaných oprav, údržbových a revizních pracích
- nevyhovuje-li zařízení odběratele technickým požadavkům tak, že jakost vody ve vodovodu může ohrozit zdraví a bezpečnost osob a způsobit škodu na majetku
- neumožní-li odběratel dodavateli přístup po jeho písemné výzvě k přípojkě nebo zařízení vnitřního vodovodu nebo kanalizace
- bylo-li zjištěno neoprávněné připojení vodovodní přípojky nebo kanalizační přípojky
- neodstraní-li odběratel závady na vodovodní přípojkě nebo na kanalizační přípojkě nebo na vnitřním vodovodu nebo vnitřní kanalizaci zjištěné dodavatelem ve lhůtě jím stanovené, která nesmí být kratší než 3 dny
- při prokázání neoprávněného odběru vody nebo neoprávněného vypouštění odpadních vod
- v případě prodlení odběratele s placením vodného a stočného či záloh na tyto služby podle sjednaného způsobu úhrady delšího než 30 dnů.

5.4 Přerušeni nebo omezení dodávky vody nebo odvádění odpadních vod podle odstavce 5.3 je dodavatel povinen oznámit odběrateli v případě přerušeni nebo omezení dodávky vody nebo odvádění odpadních vod:

- podle odstavce 5.3 písm. b) až g) alespoň 5 dnů předem
- podle odstavce 5.3 písm. a) alespoň 15 dnů předem současně s oznámením doby trvání provádění plánovaných oprav, údržbových nebo revizních prací.

5.5 V případě přerušeni nebo omezení dodávky vody nebo odvádění odpadních vod podle odstavce 5.2 a 5.3 písm. a) je dodavatel oprávněn stanovit podmínky tohoto přerušeni nebo omezení a je povinen zajistit náhradní zásobování pitnou vodou nebo náhradní odvádění odpadních vod v mezích technických možností a místních podmínek

6. Dodávka vody, stanovení množství dodané vody

6.1 Povinnost dodávky vody je splněna vtokem vody z vodovodu do vodovodní přípojky.

6.2 Množství dodané vody měří dodavatel vodoměrem, který je stanoveným měřidlem a podléhá úřednímu ověření v souladu se zvláštními právními předpisy.

6.3 Má-li odběratel pochybnosti o správnosti měření nebo zjistí-li závadu na vodoměru, má právo požádat o jeho přezkoušení. Toto právo lze uplatnit nejpozději při výměně vodoměru. Dodavatel je povinen na základě písemné žádosti odběratele do 30 dnů ode dne doručení žádosti zajistit přezkoušení vodoměru u autorizované zkušebny, přičemž odběratel je povinen poskytnout dodavateli k odečtu i výměně vodoměru nezbytnou součinnost. Výsledek přezkoušení oznámí dodavatel neprodleně písemně odběrateli.

6.4 Osazení, údržba a výměna vodoměru provádí dodavatel

6.5 Povinnosti odběratele je dodržet podmínky umístění vodoměru stanovené dodavatelem. Pokud vnitřní vodovod nevyhovuje požadavkům pro montáž vodoměru, je odběratel povinen na písemné vyžádání dodavatele provést v přiměřené lhůtě potřebné úpravy na připojované stavbě nebo pozemku.

7. Odvádění odpadních vod a jejich měření

7.1 Odvedení odpadních vod z pozemku nebo stavby je splněno okamžikem vtoku odpadních vod z kanalizační přípojky do kanalizace. Kanalizací mohou být odváděny odpadní vody jen v míře znečištění a v množství stanoveném v kanalizačním řádu a ve smlouvě o odvádění odpadních vod. V případě, že je kanalizace ukončena čistírnou odpadních vod, není dovoleno vypouštět do kanalizace odpadní vody přes septiky ani přes žumpy. Porušení této povinnosti je klasifikováno jako závada na přípojkě.

7.2 Množství odpadních vod vypouštěných do kanalizace měří odběratel svým měřicím zařízením, jestliže to stanoví kanalizační řád.

7.3 Není-li množství vypouštěných odpadních vod měřeno, předpokládá se, že odběratel, který odbírá vodu z vodovodu, vypouští do kanalizace takové množství vody, které podle zjištění na vodoměru nebo podle směrných čísel potřeby vody z vodovodu odebral s připočtením množství vody získané z jiných zdrojů.

7.4 Jestliže odběratel vodu dodanou vodovodem zčásti spotřebuje bez vypuštění do kanalizace a toto množství je prokazatelně větší než 30 m³ za rok (důkazní povinnost leží na odběrateli), zjistí se množství vypouštěné odpadní vody do kanalizace buď měřením, nebo odborným výpočtem podle technických propočtů předložených odběratelem a ověřených dodavatelem, pokud se předem dodavatel s odběratelem nedohodil jinak.

7.5 Vypouští-li odběratel do kanalizace vodu z jiných zdrojů než z vodovodu a není-li možné zjistit množství vypouštěné odpadní vody měřením nebo jiným způsobem stanoveným prováděcím právním předpisem, zjistí se množství vypouštěných odpadních vod odborným výpočtem provedeným dodavatelem.

7.6 Odvedené srážkové vody jsou vypočítávány za každou nemovitost, ze které jsou tyto vody odvedeny přímo přípojkou, nebo přes volný výtok do uliční vpusti do kanalizace. Srážkové vody se nehradí z dálnic, silnic, místních a účelových komunikací veřejně přístupných, zoologických zahrad, nemovitostí určených k trvalému bydlení a z domácností.

7.7 Odběratel – právnická osoba je povinen v místě a rozsahu stanoveném kanalizačním řádem kontrolovat míru znečištění odpadních vod vypouštěných do kanalizace. Četnost, charakter a ukazatele určuje dodavatel. Odběratel je povinen doručit dodavateli originál výsledku rozboru vypracovaného akreditovanou laboratoří.

8. Neoprávněný odběr vody a vypouštění odpadních vod

8.1 Neoprávněným odběrem vody z vodovodu je odběr

- a) před vodoměrem
- b) bez uzavřené smlouvy nebo v rozporu s ní
- c) přes vodoměr, který v důsledku zásahu odběratele odběr nezaznamenává, či zaznamenává odběr menší, než je odběr skutečný
- d) přes vodoměr, jež odběratel nedostatečně ochránil před poškozením

8.2 Neoprávněným je vypouštění odpadních vod do kanalizace

- a) bez uzavřené smlouvy o odvádění odpadních vod
- b) v rozporu s podmínkami stanovenými kanalizačním řádem
- c) přes měřicí zařízení neschválené dodavatelem nebo přes měřicí zařízení, které v důsledku zásahu odběratele množství vypouštěných odpadních vod nezaznamenává nebo zaznamenává množství menší, než je množství skutečné.

8.3 Odběratel je povinen nahradit dodavateli ztráty vzniklé neoprávněným odběrem vody z vodovodu nebo neoprávněným vypouštěním odpadních vod do kanalizace.

9. Smluvní pokuty

9.1 Dodavatel a odběratel si za porušení smlouvy nebo porušení těchto podmínek sjednávají smluvní pokuty. Dodavatel může odběrateli účtovat a tento je po jejím vyúčtování povinen zaplatit smluvní pokutu (dále jen SP).

9.2 SP se sjednává ve výši 10.000,- Kč v případě, že odběratel:

- a) provedl taková opatření, aby fakturační měřidlo buď průtok nezaznamenávalo, nebo jej zaznamenávalo nesprávně ke škodě dodavatele, popřípadě užíval-li vědomě nesprávně upraveného měřidla, jestliže měřidlo poškodil nebo umožnil poškození zajištění (plomby) a neohlásil jeho nahodilé poškození do 3 dnů po tom, kdy je zjistil a dále měřidlo používal nebo ho přemístil bez souhlasu dodavatele. Stejná pokuta se vztahuje i na měřidla, která zaznamenávají množství odpadních vod vypouštěných do kanalizace.
- b) neumožnil dodavateli přístup k přípojkě nebo zařízení vnitřního vodovodu či kanalizace podle podmínek uvedených ve smlouvě, případně k měřicím přístrojům.
- c) použil požární obtok vodoměru k jiným než požárním účelům.
- d) připojil vodovodní či kanalizační přípojku bez písemného souhlasu dodavatele.
- e) umožnil připojení dalšího odběratele na svoji přípojku bez písemného souhlasu dodavatele.
- f) neodstraní závady na vodovodní či kanalizační přípojkě nebo na vnitřním vodovodu či vnitřní kanalizaci zjištěné dodavatelem ve lhůtě jím stanovené.
- g) převede právo z uzavřené smlouvy na dalšího odběratele bez písemného souhlasu dodavatele.
- h) neoprávněně manipuloval s uzavěrem na odbočení vodovodu.
- i) záměrně uvedl nesprávné údaje ve smlouvě, čímž poškodil dodavatele.

9.3 Při odběru pitné vody nebo vypouštění odpadních vod, při kterých odběratel porušil povinnosti dle odst. 9.2 písm. a), c) a d) tohoto článku, se množství odebrané vody a vypouštěné odpadní vody za příslušné období stanovuje výpočtem dle zákona (§17 odst. 5, § 19 odst. 5 a vyhlášky (§ 28)).

9.4 Za vypouštění závadných látek nebo látek, které dle kanalizačního řádu nejsou odpadními vodami, může dodavatel odběrateli účtovat smluvní pokutu ve výši 50.000,- Kč, a to za každý zjištěný druh takové látky.

9.5 Za vypouštění odpadních vod do kanalizace ve vyšší koncentraci nebo bilanční hodnotě znečištění než bylo sjednáno, může dodavatel odběrateli účtovat SP vypočtenou tak, že za překročení každého ukazatele koncentrací nebo bilanční hodnoty znečištění o každé 1%, činí SP dodavatelem stanovené procento stočného za dobu, po kterou k překročení docházelo. Nelze-li dobu překročení příslušného ukazatele stanovit, má se za to, že tato doba činí 7 dní.

9.6 Odběratel uhradí dodavateli náklady spojené se zjišťováním porušení povinností dle odstavců 9.4 a 9.5 tohoto článku, a to v případě, je-li toto porušení zjištěno.

9.7 Odebírá-li odběratel pitnou vodu nebo vypouští-li odpadní vody ve vyšším než dohodnutém množství a nad povolenou odchylku v množství + 20%, může dodavatel vyúčtovat odběrateli SP ve výši trojnásobku vodného, resp. stočného, případně i na nadlimitní množství pitné vody odebrané z vodovodu, resp. odpadních vod vypouštěných do kanalizace. V případě překročení limitu pro okamžitý průtok (v l/s) se nadlimitní množství stanovuje za období 7 dnů. Při výpočtu SP se povolená odchylka + 20% nezohledňuje.

9.8 SP se může vyúčtovat za každé porušení smlouvy a těchto obchodních podmínek zvlášť. Její zaplacení nezabývá odběratele povinností uhradit vzniklou škodu.

9.9 V případě nezaplacení vodného a stočného, zálohy, faktury, případně jiné pohledávky (nebo její části) do data jejich splatnosti, bude následně odběrateli zaslána upomínka. Za zpracování a odeslání upomínky, které představuje čas pracovníka (v případě upomínky s upozorněním na uzavírku přípojky koordinaci termínu s technikem), materiál a poštovné,

může dodavatel odběrateli v následujícím účtovacím období vyúčtovat takové vynaložené náklady paušální částkou až do výše 200,- Kč, a to za každý jednotlivý případ písemně upomínky (oznámení). Paušální náklady na upomínku jsou sjednanou smluvní pokoutou. Odběratel je povinen tyto paušální náklady uhradit společně s vyúčtováním za následující období.

9.10 Dodavatel neodpovídá za škody a ušlý zisk vzniklé nedostatkem tlaku vody při omezením zásobování vodou pro poruchu na vodovodu, při přerušení dodávky elektrické energie, při nedostatku vody nebo z důvodu, pro který je dodavatel oprávněn dodávku omezit či přerušit.

10. Doručování

10.1 Písemnosti a daňové doklady (faktury) jsou zaslány na doručovací adresu, určenou ve smlouvě odběratelem. V případě, že o to odběratel písemně požádá, budou veškeré písemnosti a daňové doklady zaslány na e-mailovou adresu uvedenou v záhlaví Smlouvy. V takovém případě bude veškerá korespondence mezi smluvními stranami vyřizována prostřednictvím e-mailu.

10.2 Veškeré písemnosti, kde je nezbytné prokazatelné doručení na adresu odběratele nebo dodavatele, budou doručovány druhému účastníkovi smlouvy na adresu uvedenou ve Smlouvě jako doručovací, a to prostřednictvím veřejného doručovatele (pošta) jako psaná (evidovaná) zásilka ve smyslu poštovního řádu. Zásilka se považuje za doručenu i v případě pokud adresát odmítne převzetí zasilky nebo pokud se zásilka vrátí jako nedoručená z důvodu, že adresát si zasilku nevyzvedl na poště ve stanovené lhůtě nebo z důvodu, že adresát je neznámý, a to i v případě, že se adresát o uložení zasilky na poště nedozvěděl. V těchto případech se zásilka považuje za doručenu 10 dnem po odeslání.

10.3 Účastníci jsou oprávněni změnit adresu pro doručování s tím, že tato změna je účinná okamžikem doručení písemného oznámení změny druhé straně.

11. Platební podmínky a fakturace, úrok z prodlení

11.1 Dodávka vody a odvádění odpadních vod se účtuje za cenu sjednanou ve Smlouvě. Stanovení ceny vodného a stočného odpovídá platným cenovým předpisům. Při stanovení ceny vychází dodavatel z příslušných obecně závazných předpisů, které usměrňují tvorbu ceny vodného a stočného. Dodavatel si sjednává právo měnit jednostranně takto stanovené ceny v mezích platných právních předpisů regulujících cenu vodného a stočného. Změna ceny musí být vždy min. 15 dnů před její platností zveřejněna. Takto upravenou cenu považují obě smluvní strany za dohodnutou. Ceny vodného a stočného, platné ke dni uzavření této smlouvy, jsou uvedeny v ceníku dodavatele.

11.2 V platebním styku budou používány variabilní symboly a bankovní účty uvedené na příslušné faktuře.

11.3 Pokud odběratel, který hradí faktury, připojí k úhradě nesprávný variabilní symbol, nebo platbu provede na jiné bankovní spojení dodavatele, než je uvedeno na faktuře, bude platba posuzována jako neuhrazená a to až do doby její správné identifikace, nebo je v takovém případě dodavatel oprávněn platbu přiřadit k nejstaršímu splatnému dluhu odběratele.

V případě prodlení s úhradou plateb dle Smlouvy se sjednává úrok z prodlení ve výši:

- a) 0,05 % z dlužné částky za každý den prodlení, je-li prodlení na straně dodavatele nebo odběratele, který je podnikatelem.
- b) dle zák. 89/2012 Sb., občanský zákoník, v platném znění je-li prodlení na straně odběratele, který není podnikatelem,

11.4 Při prodlení ve splatnosti zálohových faktur a vyúčtovacích faktur na dodávku vody a odvádění odpadních vod může být odběrateli účtováno:

- a) 0,05 % z dlužné částky za každý den prodlení, je-li prodlení na straně odběratele, který je podnikatelem.
- b) dle zák. 89/2012 Sb., občanský zákoník, v platném znění, je-li prodlení na straně odběratele, který není podnikatelem,

11.5 Dodavatel může na úhradu svých pohledávek za odběratelem (faktur, smluvních pokut, úroků z prodlení) započíst přeplatky fakturace, případně i zálohy.

11.6 Termín uhrazení splatných pohledávek (faktur, smluvních pokut, úroků z prodlení) se rozumí datem připsání na účet dodavatele.

11.7 V případě uplatňování dvousložkové ceny vodného a stočného je dodavatel povinen na žádost odběratele poskytnout mu slevu z pevné složky v případě nefunkčnosti vodovodního nebo kanalizačního systému vzniklé bez zavinění odběratele, tzn., pevná složka nebude ve dnech nefunkčnosti účtována, a to v každém započatém dni nefunkčnosti vyjma prvních 24 hodin.

12. Reklamac

Odběratel má právo reklamovat vady dodávky a fakturace v souladu s reklamačním řádem. Reklamací písemně uplatní u Vodohospodářské společnosti Benešov, s.r.o., Černošská 1600, Benešov u Prahy 256 01, nejpozději do 30 dnů od zjištění vady. Dodavatel reklamaci přešetří a výsledek šetření oznámí odběrateli nejpozději do 30 dnů ode dne, kdy reklamaci obdržel.

Reklamační řád, který upravuje reklamacce v rámci smlouvy, práva a povinnosti odběratele a dodavatele při reklamaci, je spolu s ostatními dokumenty předepsanými v rámci zákona, k dispozici odběratelům v sídle a na provozech dodavatele.

VODOHOSPODÁŘSKÁ SPOLEČNOST BENEŠOV, s.r.o.

Černošská 1600, 256 01 Benešov u Prahy, IČ: 475 35 865 DIČ: CZ47535865, tel.: +420 317 723 371
společnost je zapsána v obchodním rejstříku vedeném Městským obchodním soudem v Praze, oddíl C,
vlozka 16659, Platí od 1.1.2014. Aktualizace 31.1.2021.

Příloha č.2 ke smlouvě č.

0047082917

VODOHOSPODÁŘSKÁ SPOLEČNOST BENEŠOV s.r.o.

Černoleská 1600, 256 13 Benešov u Prahy

VZOREC PRO VÝPOČET MNOŽSTVÍ SRÁŽKOVÝCH VOD ODVÁDĚNÝCH DO KANALIZACE Sídliště 968, Vlašim

Druh plochy	Plocha m^2	Odtokový součinitel	Redukovaná plocha (plocha krát odtokový součinitel) m^2
A	1335,00	0,9	1201,50
B	0,00	0,4	0,00
C	0,00	0,05	0,00
Součet redukovaných ploch			1201,50
Dlouhodobý srážkový úhrn			
			m / rok 0,625
Roční množství odváděných srážkových vod Q v m^3 = součet redukovaných ploch v m^2 krát dlouhodobý srážkový úhrn v m/rok			
Celkem k fakturaci		m^3/rok	750,94

Odtokové součinitele podle druhu plochy

Plocha A	zastavěné plochy a těžce propustné zpevněné plochy v případě možnosti odtoku do kanalizace odtokový součinitel	0,9
Plocha B	lehce propustné zpevněné plochy v případě možnosti odtoku do kanalizace odtokový součinitel	0,4
Plocha C	plochy kryté vegetací v případě možnosti odtoku do kanalizace odtokový součinitel	0,05

Datum : 01.01.2022

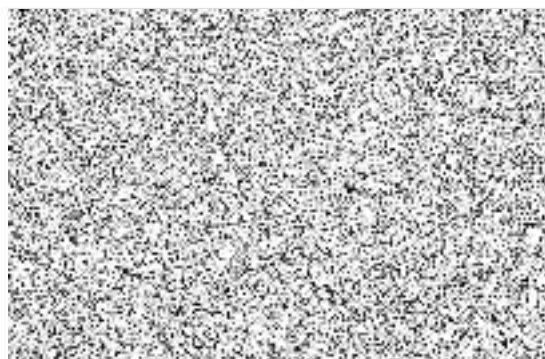
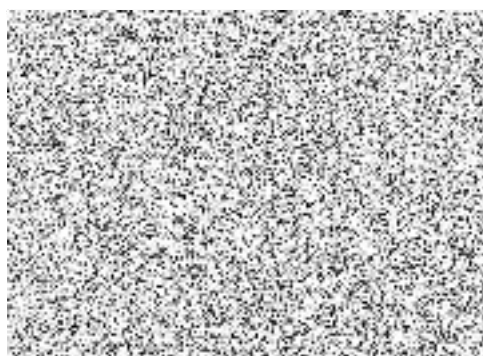



Seznam látek, které nejsou odpadními vodami:

Do stokové sítě nesmí vniknout následující látky, které nejsou odpadními vodami:

- a) Radioaktivní, infekční a jiné, ohrožující zdraví nebo bezpečnost obsluhovatелů stokové sítě, popřípadě obyvatelstva, nebo způsobující nadměrný zápach.
- b) Narušující materiál stokové sítě nebo čistírny odpadních vod
- c) Způsobující provozní závady, nebo poruchy v průtoku stokové sítě nebo ohrožující provoz čistírny odpadních vod
- d) Hořlavé, výbušné, popřípadě látky, které smísením se vzduchem nebo vodou tvoří výbušné, dusivé, nebo otravné směsi
- e) Jinak nezávadné, ale které smísením s jinými látkami, které se mohou v kanalizaci vyskytnout, vyvíjejí jedovaté látky
- f) Pesticidy, jedy, omamné látky a žíraviny
- g) Organohalogenové sloučeniny a látky, které mohou tvořit takové sloučeniny ve vodním prostředí
- h) Organofosforové sloučeniny
- i) Organocínové sloučeniny
- j) Látky vykazující karcinogenní, mutagenní nebo teratogenní vlastnosti ve vodním prostředí, nebo jeho vlivem
- k) Rtuť a její sloučeniny
- l) Kadmium a jeho sloučeniny
- m) Persistentní syntetické látky, které se mohou vznášet, zůstávat v suspenzi nebo klesnout ke dnu a které mohou zasahovat do jakéhokoli užívání vod
- n) Kyanidy
- o) Metaloidy, kovy a jejich sloučeniny: zinek, měď, nikl, chrom, olovo, selen, arzen, antimon, molybden, titan, cín, baryum, berylium, bor, uran, vanad, kobalt, thalium, telur, stříbro
- p) Látky, které mají škodlivý účinek na chuť nebo na vůni produktů pro lidskou potřebu, procházející z vodního prostředí, a sloučeniny, mající schopnost zvýšit obsah těchto látek ve vodách
- q) Toxické, nebo persistentní organické sloučeniny křemíku a látky, které mohou zvýšit obsah těchto sloučenin ve vodách, vyjma těch, jež jsou biologicky neškodné nebo se rychle přeměňují ve vodě na neškodné látky
- r) Fluoridy
- s) Látky, které mají nepříznivý účinek na kyslíkovou rovnováhu, zejména amonné soli a dusitany

Dále nesmí do stokové sítě vniknout

- a) Soli použité v období zimní údržby komunikací v množství přesahujícím v průměru za toto období 300mg v jednom litru vody
- b) Uliční nečistoty v množství přesahujícím 200mg v jednom litru vody
- c) Ropa a ropné látky v množství přesahujícím 10mg v jednom litru vody
- d) Silážní šťávy, průmyslová a statková hnojiva a jejich tekuté složky, aerobně stabilizované komposty

Uvedená množství se zjišťují těsně před vstupem do stokové sítě, a pokud jde o uliční nečistoty, vždy při vyprázdňování koši a usazovacím kalovém prostoru výpustí.

Nejvyšší přístupná míra znečištění odpadních vod:

Slouží jako příloha pro obchodní smlouvy na odvádění a čištění odpadních vod veřejnými kanalizacemi.

Níže uvedené hodnoty jsou platné, pokud není ve vlastní smlouvě některá z hodnot stanovena samostatně v jiné výši.

BSK 5	300 mg/l
CHSK (stanoveno dichromanem)	600 mg/l
nerozpuštěné látky	500 mg/l
rozpuštěné anorganické soli	1000 mg/l
pH	6 - 8,5
teplota	40 °C
extrahovatelné látky	50 mg/l
tenzidy anionaktivní	10 mg/l
fenoly jednosytné	10 mg/l
nepolární extrahovatelné látky	10 mg/l
chlorované uhlovodíky	0,005 mg/l
kyanidy celkové	0,2 mg/l
látky usaditelné po 30 min. usazování	200 ml/l
rtuť	0,002 mg/l
měď	0,15 mg/l
chrom celkový	0,15 mg/l
chrom šestimocný	0,05 mg/l
olovo	0,06 mg/l
arzen	0,02 mg/l
zinek	0,5 mg/l
nikl	0,05 mg/l
selen	0,005 mg/l
kadmium	0,005 mg/l
stříbro	0,05 mg/l
vanad	0,05 mg/l
kobalt	0,01 mg/l
AOX	0,05 mg/l
dusík amoniakální	40 mg/l
dusík celkový	50 mg/l
fosfor celkový	15 mg/l

Radioaktivní látky	
Celková aktivita alfa	<0,3 Bq/l
Celková objemová aktivita beta	<1 Bq/l
Celková objemová aktivita beta korigovaná na draslik 40	<0,5 Bq/l
radium	<0,3 Bq/l
tritium	<4000 Bq/l

Uvedené hodnoty vycházejí ze současné situace, tj. r. 2020, pokud dojde v ekologické oblasti k dalším požadavkům na snižování uvedených látek, budou zpřísněna i kritéria pro obchodní smlouvy.