



SMLOUVA O DÍLO

uzavřená v souladu s ustanovením § 2586 a souvisejícími zákona č. 89/2012 Sb., občanský zákoník, ve znění pozdějších předpisů



I.

Smluvní strany

Objednatel:

objednatel: **městská část Praha 12**
se sídlem: Generála Šišky 2375/6, Praha 4 - Modřany, PSČ 143 00
zastoupen: **Mgr. Janem Adamcem, starostou**
IČO / DIČ: 00231151 CZ 00231151
bankovní spojení: 
číslo účtu: 
(dále jen „objednatel“)

Zhotovitel:

zhotovitel: **PORR a.s.**
se sídlem: Dubečská 3238/36, Praha 10 - Strašnice, PSČ 100 00
zastoupen: **Petrem Škvařilem, prokuristou PORR a.s., Dopravní a inženýrské stavby, Oblast Čechy – střed a Ing. Martinem Lukasem, prokuristou**
IČO / DIČ: 43005560 CZ 43005560
obchodní rejstřík: spis. zn. B 1006
vedená u: Městského soudu v Praze
bankovní spojení: 
číslo účtu: 
(dále jen „zhotovitel“)

uzavírají tuto smlouvu o dílo, kterou se zhotovitel zavazuje provést na svůj náklad a nebezpečí dílo specifikované v čl. II. této smlouvy o dílo (dále jen „smlouva“) a objednatel za řádně provedené dílo zaplatit cenu podle čl. III. této smlouvy, a to za podmínek uvedených v této smlouvě a v souladu s nabídkou zhotovitele ze dne 24.08.2022 podanou v rámci poptávkového řízení k veřejné zakázce malého rozsahu na stavební práce s názvem „**Stavební práce v ul. Chuchelská mezi ul. Lysinská a Na Cikorce v Praze 12**“.

II.

Předmět a účel díla

1. Dílem se rozumí stavební práce, spočívající v provedení opravy povrchu a konstrukčních vrstev s návazností na povrchové znaky inženýrských sítí a vjezdů na sousední pozemky, včetně přilehlých chodníků, respektive chodníkových přejezdů na pozemní komunikacích III. třídy v ul. Chuchelská mezi ul. Lysinská a Na Cikorce, na pozemcích p. č. 4015, 4054/1, 4016, 4014 a 4022/1 v k. ú. Modřany, LV 2336 a 2408, vše vedené Katastrálním úřadem pro Hlavní město Prahu, katastrální pracoviště Praha. Stavební práce budou provedeny dle projektové dokumentace „Chuchelská mezi ulicemi Lysinská a Na Cikorce v Praze 12“ zpracované projektantem Ing. Jiřím Sobolem, Projektová a inženýrská činnost, Hradsín 29, Český Brod. Dílo bude provedeno v souladu s předpisy a normami ČSN (České státní normy), TKP (Technické kvalitativní podmínky) a TP (Technické podmínky) schválenými Ministerstvem dopravy České republiky vztahujícími se k realizaci staveb pozemních komunikací rozhodnutím orgánů veřejné správy, zejména pak zákonem č. 13/1997 Sb., o pozemních komunikacích, prováděcí vyhláškou

č. 104/1997 Sb., kterou se provádí zákon o pozemních komunikacích a zákonem č. 183/2006 Sb., stavební zákon, vše ve znění pozdějších předpisů a v souladu s přílohou č. 1 usnesení Rady hlavního města Prahy, č. 95 ze dne 31. 01. 2012, „Zásady a technické podmínky pro zásahy do povrchů komunikací a provádění výkopů a zásypů rýh pro inženýrské sítě“.

2. Dílem dále je:

- zajištění dopravně informačních opatření, včetně projednání s odborem dopravy Úřadu městské části Praha 12, a dodržení podmínek stanovených DIR
 - provedení předepsaných zkoušek, řádné provedení Díla, předložení atestů na použitý materiál
 - dopravně inženýrské opatření (DIO)
 - geodetické zaměření a dokumentace skutečného provedení
 - zajištění a zabezpečení staveniště a informování obyvatel přilehlých nemovitostí o možných omezeních
 - vedení stavebního deníku s obsahovými náležitostmi dle ustanovení § 157 zákona č. 183/2006 Sb., stavební zákon a prováděcích předpisů, vyhlášky č. 499/2006 Sb., o dokumentaci staveb a vyhlášky č. 146/2008 Sb., o rozsahu a obsahu projektové dokumentace dopravních staveb, všechny ve znění pozdějších předpisů.
3. Zhotovitel je povinen provést Dílo na svůj náklad a na své nebezpečí, a to řádně, včas, v rozsahu a kvalitě a za ostatních podmínek specifikovaných touto smlouvou, projektovou dokumentací. Zhotovitel potvrzuje podpisem této smlouvy, že se k datu podpisu smlouvy s rozsahem a místem plnění předmětu smlouvy, seznámil a nemá k nim dalších výhrad nebo doplnění. **V průběhu zadávacího řízení byla umožněna zhotoviteli možnost podání dodatečných informací.**
4. Pokud se při realizaci Díla, z odborných znalostí zhotovitele, ukáže nutnost jakýchkoliv změn, doplňků, rozšíření nebo zúžení Díla, dodání dodatečných věcí, prací nebo služeb pro dosažení kompletnosti, provozuschopnosti či požadovaných parametrů Díla apod. (dále jen „dodatečné práce“), je zhotovitel povinen provést soupis těchto změn a předat jej bezodkladně v písemné podobě objednateli ke schválení prostřednictvím osoby vykonávající technický dozor objednatele. Objednatel si vyhrazuje právo zúžit rozsah Díla o práce tvořící maximálně 15% ceny Díla, bez nároku zhotovitele na úhradu ušlého zisku.
5. Zhotovitel prohlašuje, že jsou mu známy veškeré technické, kvalitativní, kvantitativní i jiné podmínky nezbytné k realizaci Díla.

III.

Cena za Dílo

1. Cena za kompletní a řádné provedení Díla (dále jen „cena“) je sjednána za celé Dílo a smluvními stranami je dohodnuta jako nejvýše přípustná a činí:

celkem bez DPH	4.583.431,20 Kč
21% sazba DPH činí	962.520,55 Kč
celková cena vč. DPH činí	5.545.951,75 Kč

2. Zhotovitel prohlašuje, že celková cena zahrnuje veškeré náklady, práce a dodávky nutné k realizaci Díla dle čl. II této smlouvy, jakož i zisk zhotovitele.
3. DPH bude účtována v sazbě platné ke dni uskutečnění zdanitelného plnění.
4. Ocenění dodatečných prací, provedených zhotovitelem, bude stanoveno dle jednotkových cen obsažených v nabídce podané zhotovitelem v zadávacím řízení, ceny za práce tam neobsažené budou stanoveny smluvně dle cen v místě a čase obvyklých nebo dle ceníku ÚRS CZ a.s., IČO 47115645, zapsané v obchodním rejstříku vedeným Městským soudem v Praze, oddíl B, vložka 1776, aktuálního v den provedení prací snížené o 20 procent. Dodatečné práce nad rámec zadání (proti kterým nebudou odečítány méně práce např. z důvodu jiného technického řešení) nebudou navyšovány o vedlejší rozpočtové náklady.

IV.

Platební podmínky

1. Zhotovitel vystaví nejpozději do 10 dnů po skončení příslušného kalendářního měsíce fakturu za skutečně provedené práce, jejíž přílohou bude soupis skutečně provedených prací, potvrzený technickým dozorem objednatele. Zhotovitel je oprávněn fakturovat skutečně provedené práce do **výše 90% celkové ceny díla bez DPH, 10% celkové ceny díla bez DPH** je zhotovitel oprávněn fakturovat do 10 dnů po převzetí řádně provedeného Díla, nebo případně po podpisu zápisu o odstranění drobných vad a nedodělků dle článku VIII. objednatelem.
2. Faktura vystavená zhotovitelem, musí obsahovat náležitosti daňového dokladu, musí obsahovat úplné obchodní názvy obou stran, IČO a DIČ obou stran, bankovní spojení zhotovitele, řádné označení předmětu plnění, včetně odkazu na tuto smlouvu, datum vystavení faktury a dobu splatnosti. Faktura musí být označena názvem „**Stavební práce v ul. Chuchelská mezi ul. Lysinská a Na Cikorce v Praze 12**“.
3. **Daň z přidané hodnoty odvede zhotovitel.**
4. Objednatel vyzve zhotovitele k opravě faktury v případě, že faktura nebude splňovat shora uvedené náležitosti. V takovém případě zhotovitel fakturu opraví a zašle objednateli znovu s novou dobou splatnosti. Faktura, pokud nebude objednatelem vrácena z důvodů věcných či formálních nedostatků, bude objednatelem proplacena do **30 dnů** od doručení objednateli.

V.

Doba plnění

1. Příprava prací a jejich zahájení včetně projednání DIR a DIO bude provedeno bezodkladně po nabytí účinnosti smlouvy.
2. **Dokončení Díla nejpozději: 60 dnů od protokolárního předání staveniště zhotoviteli.**
3. V případě objektivní překážky, která se vyskytne v průběhu provádění Díla bez zavinění zhotovitele a má podstatný vliv na postup prací (zejména nepříznivé klimatické podmínky), je osoba provádějící technický dozor oprávněna přerušit provádění prací, a to zápisem do stavebního deníku. O tomto zápisu ve stavebním deníku budou do 24 hodin písemně informováni (e-mail postačuje) zástupci objednatele pro kontrolu realizace díla. Ke vzniku nároku na dobu, po kterou práce byly přerušeny, se pak prodlouží doba plnění, je třeba bezpodmínečně nutná předchozí dohoda smluvních stran formou písemného dodatku.

VI.

Základní podmínky provádění Díla

1. Objednatel předá staveniště do 2 pracovních dnů od obdržení výzvy zhotovitele. O předání staveniště bude vyhotoven **předávací protokol**, který bude podepsán oprávněnými zástupci obou smluvních stran.
2. Zhotovitel po celou dobu realizace Díla odpovídá za ostrahu Díla a zařízení staveniště a dodržování bezpečnostních a protipožárních předpisů, jak při vlastní realizaci Díla, tak i při pohybu všech pracovníků zhotovitele i třetích osob. Ve dnech pracovního klidu a státních svátků budou hlučné práce zahájeny nejdříve v 8:30 hod. a ukončeny nejpozději do 16:00 hod.
3. Zhotovitel je povinen informovat předem obyvatele přilehlých nemovitostí o možných omezeních spojených s prováděním oprav, zejména formou vyvěšení informace v místě nebo vhozením do schránek. Práce budou prováděny způsobem, který bude mít minimální vliv na silniční provoz.
4. Obě strany se dohodly, že teprve dnem předání Díla dle čl. VIII. této smlouvy zhotovitelem objednateli přechází na objednatele nebezpečí odpovědnosti za ztráty, poškození nebo zničení Díla, jakož i za škodu způsobenou třetími osobám.
5. Zhotovitel je povinen po celou dobu realizace Díla až do jeho předání objednateli mít uzavřenu pojistnou smlouvu, jejímž předmětem je **pojištění odpovědnosti** za škodu způsobenou při výkonu podnikatelské činnosti vůči třetími osobám s pojistným plněním ve výši minimálně **10.000.000 Kč**.

6. Vyskytne-li se v průběhu realizace prací nutnost jakýchkoli změn proti předpokladům obsaženým v této smlouvě, budou tyto změny řešeny operativně po dohodě mezi oběma smluvními stranami. Řešení drobných změn bude dohodnuto zápisem potvrzeným zhotovitelem a technickým dozorem objednatele. Změny závažnějšího rozsahu, které budou mít vliv na podstatnou změnu práv a povinností smluvních stran zejména na termín splnění, popřípadě na cenu, budou řešeny písemným dodatkem k této smlouvě.
7. Dílo bude prováděno pracovníky zhotovitele, kteří mají k provádění Díla potřebnou kvalifikaci. Shledá-li objednatel nebo technický dozor objednatele opakovaně nedostatky v provádění Díla jednotlivými pracovníky zhotovitele, je oprávněn vyzvat zhotovitele, a to i prostřednictvím technického dozoru objednatele, k jejich výměně, přičemž zhotovitel je povinen takové výzvě vyhovět, jinak je objednatel oprávněn, prostřednictvím technického dozoru objednatele, stavbu zastavit.
8. Zhotovitel je oprávněn pověřit provedením části Díla třetí osobu (poddodavatele) uvedenou v seznamu poddodavatelů, který je přílohou této smlouvy. K provedení díla pomocí poddodavatele neuvedeného v nabídce je zhotovitel oprávněn pouze po předchozím písemném souhlasu objednatele v rozsahu definovaných činností výzvy a nabídky zhotovitele. Zhotovitel odpovídá za činnost poddodavatele tak, jako by Dílo prováděl sám.
9. Zhotovitel je povinen zabezpečit ve smlouvách se poddodavatelem splnění povinností vyplývajících zhotoviteli z této smlouvy, a to přiměřeně k povaze a rozsahu poddodávky.
10. Zhotovitel zajistí a odpovídá za to, že v průběhu provádění Díla nedojde k porušení zákonem chráněných autorských a průmyslových práv.
11. Zhotovitel se podpisem této Smlouvy zavazuje:
 - platit závazky za poskytnuté plnění svým poddodavatelům do 5 pracovních dnů od obdržení platby od objednatele;
 - zajistit dodržování veškerých právních předpisů vůči svým pracovníkům, zejména odměňování, pracovní dobu, dobu odpočinku mezi směnami, placené přesčasy;
 - že všechny osoby, které se na plnění zakázky budou podílet, jsou vedeny v příslušných registrech, například v registru pojištěnců ČSSZ a mají příslušná povolení k pobytu v ČR;
 - že veškeré použité stavební materiály budou zdravotně nezávadné s dlouhou životností pro účely naplnění ekologicky šetrného řešení stavby;
 - umožnit dvě bezplatné exkurze stavby žákům základní, střední či vysoké školy určené objednatelem, a to v průběhu realizace stavby v termínu stanoveném objednatelem. Maximální počet účastníků exkurze je 25 osob. Veškeré bezpečnostní prostředky (helmy apod.) zajišťuje na vlastní náklady zhotovitel.
12. Zhotovitel se zavazuje, že se na něj nevztahuje nařízení Rady (EU) 2022/576 ze dne 8. dubna 2022, kterým se mění nařízení (EU) č. 833/2014 o omezujících opatřeních vzhledem k činnostem Ruska destabilizující situaci na Ukrajině není možné zadat veřejnou zakázku
 - a) jakémukoli ruskému státnímu příslušníkovi, fyzické či právnické osobě nebo subjektu či orgánu se sídlem v Rusku,
 - b) právnické osobě, subjektu nebo orgánu, které jsou z více než 50 % přímo či nepřímo vlastněny některým ze subjektů uvedených v písmeni a) tohoto odstavce, nebo
 - c) fyzické nebo právnické osobě, subjektu nebo orgánu, které jednají jménem nebo na pokyn některého ze subjektů uvedených v písmeni a) nebo b) tohoto odstavce, včetně subdodavatelů, dodavatelů nebo subjektů, jejichž způsobilost je využívána ve smyslu směrnic o zadávání veřejných zakázek, pokud představují více než 10 % hodnoty zakázky, nebo společně s nimi.

VII. Kontrola prací

1. Objednatel je oprávněn provádět pravidelnou kontrolu nad prováděnými pracemi, a to jím pověřenou, odborně způsobilou osobou, která je oprávněna po celou dobu provádění prací realizovat funkci technického dozoru. Odborně způsobilá osoba pro funkci technického dozoru

bude určena při předání staveniště zhotoviteli zápisem do stavebního deníku. Kontrolu realizace díla jsou oprávněni provádět rovněž dotčení zástupci objednatele:



Objednatel je oprávněn jednostranně změnit nebo určit osobu další, a to prostřednictvím vedoucího odboru dopravy Úřadu městské části Praha 12, objednatel je však povinen tuto skutečnost oznámit písemně zhotoviteli, např. zápisem do stavebního deníku.

2. Zhotovitel je povinen vyzvat technický dozor a zástupce objednatele pro kontrolu realizace díla e-mailem, minimálně 2 pracovní dny před zakrytím konstrukcí a k prováděným zkouškám. Dále je povinen oznámit technickému doзору a zástupcům objednatele pro kontrolu realizace díla e-mailem provádění hutnicích zkoušek minimálně 2 pracovní dny před jejich prováděním.
3. Osoba pověřená objednatelem je oprávněna, zjistí-li při pravidelné kontrole provádění prací závady, učinit o tomto záznam s požadavkem na jejich odstranění ve stanoveném termínu. V případě hrubého porušení technologické kázně či zjištění postupu ohrožujícího zdraví, život či majetek jsou technický dozor objednatele, nebo zástupci objednatele, oprávněni práce zastavit.
4. Kontrolní dny budou prováděny za účasti zhotovitele, technického dozoru objednatele a zástupce objednatele pro kontrolu realizace díla nejméně jedenkrát týdně na místě plnění veřejné zakázky. Kontrolní dny svolává, vede a pořizuje z nich zápis technický dozor objednatele.

VIII.

Předání a převzetí Díla

1. Smluvní strany se dohodly na jednorázovém předání Díla zhotovitelem objednateli po jeho úplném dokončení. Předání a převzetí Díla bude objednatelem zahájeno nejpozději do 2 pracovních dnů od písemné výzvy zhotovitele objednateli, že Dílo je dokončeno a způsobilé k předání a převzetí. Po prohlídce Díla, kterého se zúčastní technický dozor objednatele, zástupce objednatele pro kontrolu realizace díla a zástupce zhotovitele ve věcech technických, bude sepsán **zápis o předání a převzetí Díla**, jimi podepsaný (dále jen „předávací protokol“). V případě, že při předání Díla budou objednatelem zjištěny drobné vady nebo nedodělky Díla, které nebrání jeho užívání, zapíší se tyto vady nebo nedodělky Díla do předávacího protokolu a po jejich odstranění bude sepsán **zápis o odstranění drobných vad a nedodělků** podepsaný oběma smluvními stranami. Ke dni předání Díla zhotovitelem objednateli přechází na objednatele odpovědnost za škody na Díle způsobené. Zhotovitel vyklidí staveniště do 1 dne od předání a převzetí Díla objednatelem.
2. Zhotovitel je povinen připravit ke dni předání Díla pro objednatele nezbytné doklady, zejména:
 - zápisy, potvrzení a osvědčení o zkouškách a kvalitě použitých materiálů, hutnicích zkouškách, revizní zprávy, protokoly, dokumentaci skutečného provedení
 - originál stavebního deníku.

IX.

Záruka na Dílo

1. Zhotovitel odpovídá za to, že celé Dílo je provedeno bez jakýchkoli vad a nedodělků a je provedeno v souladu se svým účelem. Záruční doba na Dílo je stanovena v délce trvání **48 kalendářních měsíců** ode dne, kdy dojde k převzetí Díla dle čl. VIII. této smlouvy.
2. Vadou se rozumí odchylka v kvalitě nebo v rozsahu nebo v parametrech Díla stanovených touto smlouvou. Nedodělkem se rozumí nedokončené práce oproti této smlouvě.
3. Zhotovitel se zavazuje zahájit odstraňování případných vad do tří pracovních dnů od jejich písemného nahlášení objednatelem (míněno i e-mailem), nebude-li s ohledem na charakter závady objednatelem odsouhlasena jiná odpovídající lhůta. Pro případ havárie je zhotovitel povinen zajistit odstranění nebo alespoň zabezpečení místa havárie neprodleně po oznámení. Vady budou zhotovitelem odstraněny do 15 dnů od jejich nahlášení dle tohoto článku, nebude-li s ohledem na charakter závady objednatelem odsouhlasena jiná odpovídající lhůta.

4. Pokud výše uvedená nebo samostatně písemně dohodnutá lhůta k zahájení s odstraňováním vad marně uplyne, je objednatel po jejím marném uplynutí, oprávněn zajistit odstranění reklamovaných vad jiným subjektem a vynaložené náklady následně uplatnit u zhotovitele.
5. Výše uvedenými ustanoveními nejsou nijak dotčena práva smluvních stran požadovat náhradu škody, která vznikne v příčinné souvislosti s porušením smluvní či zákonné povinnosti druhou smluvní stranou.

X.

Smluvní pokuty

1. Zhotovitel se zavazuje zaplatit objednateli v případě nedodržení termínu dokončení Díla smluvní pokutu ve výši **0,5% z ceny Díla** za každý započatý den prodlení.
2. V případě prodlení zhotovitele s vyklizením staveniště, je zhotovitel povinen zaplatit objednateli **800 Kč denně** až do jeho úplného vyklizení.
3. V případě opožděné úhrady faktury zaplatí objednatel zhotoviteli smluvní pokutu ve výši **0,05 % z neuhrazené částky**, za každý den prodlení.
4. Za každý započatý den prodlení s nastoupením k odstranění reklamovaných vad v průběhu záruční doby a za každý započatý den prodlení s dokončením odstranění těchto vad zaplatí zhotovitel objednateli smluvní pokutu ve výši **1.000 Kč** za každou reklamovanou vadu na každou část Díla.
5. Ustanoveními o smluvních pokutách není nijak dotčeno právo objednatele požadovat náhradu škody, která vznikne v příčinné souvislosti s porušením smluvní či zákonné povinnosti zhotovitele, jakož i v důsledku porušení smluvní povinnosti zhotovitele vůči poddodavatelům.
6. Splatnost smluvních pokut je 30 dnů ode dne doručení vyúčtování smluvní pokuty vystaveného oprávněnou stranou straně povinné. Objednatel je oprávněn oproti ceně za Dílo započíst případné smluvní pokuty a jiné peněžité závazky zhotovitele po splatnosti.
7. Zhotovitel se zavazuje, že v případě, že se rozhodne Dílo nerealizovat dle této Smlouvy, uhradí Objednateli smluvní pokutu ve výši 300.000 Kč, (slovy: tři sta tisíc korun českých) a to do 10 dnů ode dne doručení oznámení o odstoupení Objednateli.

XI.

Odstoupení od smlouvy

1. Obě smluvní strany mají možnost od smlouvy odstoupit pouze v případě, že druhá strana závažným způsobem porušila své smluvní či zákonné povinnosti.
2. Na straně objednatele se má za to, že závažným způsobem porušil své smluvní povinnosti v případě, že je v prodlení s úhradou faktury a úhrada nebyla provedena ani v náhradním termínu.
3. Na straně zhotovitele se má za to, že závažným způsobem porušil své smluvní povinnosti v případě, že:
 - je v prodlení se splněním termínu realizace Díla o více než 10 dnů,
 - Dílo nebo jeho část nesplňuje kvantitativní a kvalitativní parametry stanovené touto smlouvou,
 - Dílo nebo jeho část je prováděno v rozporu s čl. II. této smlouvy.
4. Smluvní strany se dohodly, že v případě odstoupení od smlouvy zůstávají v platnosti ustanovení této smlouvy týkající se odpovědnosti za vady Díla, záruky a záruční lhůty, jakož i ustanovení o smluvních pokutách, náhradě škody a cenová ujednání obsažená v této smlouvě a jejích přílohách. V případě odstoupení od smlouvy z důvodů uvedených v čl. XI. odst. 3 se objednatel stane vlastníkem již zabudovaných konstrukcí a materiálů.
5. Odstoupení od smlouvy nabývá účinnosti dnem doručení druhé smluvní straně.

XII.

Závěrečná ustanovení

1. Jakékoliv změny této smlouvy jsou možné pouze po vzájemné dohodě obou smluvních stran formou písemného dodatku podepsaného oběma smluvními stranami.

2. Otázky touto smlouvou neupravené se budou řídit příslušnými ustanoveními zákona č. 89/2012 Sb., občanský zákoník, ve znění pozdějších předpisů.
3. Smluvní strany se dohodly, že v případě nutnosti řešit spory soudní cestou bude místně příslušným soudem obecný soud objednatel.
4. Tato smlouva je vyhotovena ve čtyřech stejnopisech, z nichž objednatel obdrží tři vyhotovení a zhotovitel jedno vyhotovení.
5. Smluvní strany výslovně souhlasí s tím, aby tato smlouva byla veřejně přístupná.
6. Smlouva nabývá platnosti dnem jejího podpisu oprávněnými zástupci obou smluvních stran a účinnosti dnem uveřejnění dle zákona č. 340/2015 Sb., o registru smluv, ve znění pozdějších předpisů. Její uveřejnění zajistí objednatel.
7. Veškerá komunikace v souvislosti s výkonem této smlouvy, jak ústní tak písemná, bude probíhat v českém jazyce. Pro závaznou korespondenci smluvních stran ve věcech technických jsou stanoveny následující kontakty:

Na straně objednatel:



Na straně zhotovitele:

e-mail: [redacted]

8. Pro oznámení protiprávních jednání či jejich hrozby je zřízen vnitřní oznamovací systém dostupný na adrese <https://app.whispero.eu/submit/312344294>. Zde jsou popsány způsoby podání oznámení a toto je možné odeslat, a to i v anonymní podobě včetně možnosti následné komunikace.
9. Přílohy:
 1. orientační mapka zájmového území
 2. položkový rozpočet

XIII. Podpisy:

V Praze dne

za objednatel:

podpis:

jméno:

Mgr. Jan Adamec
starosta

V Praze dne

za zhotovitele:

podpis:

jméno:

Petr Škvařil
prokurista PORR a.s., Dopravní a
inženýrské stavby, Oblast Čechy – Střed

Ing. Martin Lukas
prokurista

otisk razítka:

otisk razítka:

Příloha smlouvy č. 1 – orientační mapka zájmového území:



Příloha smlouvy č. 2 – položkový rozpočet:

REKAPITULACE STAVBY

Kód: 2278
Stavba: CHuchelská

KSO:
Místo: Praha

CC-CZ:
Datum: 15. 6. 2022

Zadavatel:
MČ Praha 12

IČ:
DIČ:

Uchazeč:
PORR a.s.

IČ: 43005560
DIČ: CZ43005560

Projektant:

IČ:
DIČ:

Zpracovatel:

IČ:
DIČ:

Poznámka:

Cena bez DPH			4.583.431,20
DPH základní	Sazba daně 21,00%	Základ daně 4.583.431,20	Výše daně 962.520,55
DPH snížená	15,00%	0,00	0,00
Cena s DPH v CZK			5.545.951,75

Projektant

Zpracovatel

Datum a podpis:

Razítko

Datum a podpis:

Razítko

Objednavatel

Uchazeč

Datum a podpis:

Razítko

Datum a podpis:

Razítko

REKAPITULACE OBJEKTŮ STAVBY A SOUPISŮ PRACÍ

Kód: 2278

Stavba: CHuchelská

Místo: Praha

Datum: 15. 6. 2022

Zadavatel: MČ Praha 12

Projektant:

Uchazeč: PORR a.s.

Zpracovatel:

Kód	Popis	Cena bez DPH [CZK]	Cena s DPH [CZK]
Náklady z rozpočtů		4.583.431,20	5.545.951,75
2278	CHuchelská	4.583.431,20	5.545.951,75

KRYCÍ LIST SOUPISU PRACÍ

Stavba:
CHuchelská

KSO:
Místo: Praha

CC-CZ:
Datum: 15. 6. 2022

Zadavatel:
MČ Praha 12

IČ:
DIČ:

Uchazeč:
PORR a.s.

IČ: 43005560
DIČ: CZ43005560

Projektant:

IČ:
DIČ:

Zpracovatel:

IČ:
DIČ:

Poznámka:

Cena bez DPH 4.583.431,20

	Základ daně	Sazba daně	Výše daně
DPH základní	4.583.431,20	21,00%	962.520,55
DPH snížená	0,00	15,00%	0,00

Cena s DPH v CZK 5.545.951,75

Projektant

Zpracovatel

Datum a podpis:

Razítko

Datum a podpis:

Razítko

Objednavatel

Uchazeč

Datum a podpis:

Razítko

Datum a podpis:

Razítko

REKAPITULACE ČLENĚNÍ SOUPISU PRACÍ

Stavba: **CHuchelská**

Místo: Praha
Zadavatel: MČ Praha 12
Uchazeč: PORR a.s.

Datum: 15. 6. 2022

Projektant:
Zpracovatel:

Kód dílu - Popis

Cena celkem [CZK]

Náklady ze soupisu prací

4.583.431,20

HSV - Práce a dodávky HSV

1 - Zemní práce

5 - Komunikace pozemní

8 - Trubní vedení

9 - Ostatní konstrukce a práce-bourání

997 - Přesun sutě

998 - Přesun hmot

VRN - Vedlejší rozpočtové náklady

VRN1 - Průzkumné, geodetické a projektové práce

VRN3 - Zařízení staveniště

VRN4 - Inženýrská činnost

VRN9 - Ostatní náklady

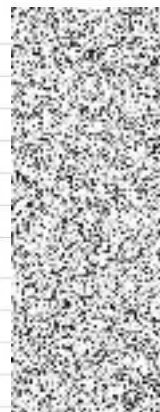

SOUPIS PRACÍ

Stavba: **CHuchelská**

Místo: Praha
 Zadavatel: MČ Praha 12
 Uchazeč: PORR a.s.

Datum: 15. 6. 2022

Projektant:
 Zpracovatel:

PČ	Typ	Kód	Popis	MJ	Množství	J.cena [CZK]	Cena celkem [CZK]
----	-----	-----	-------	----	----------	--------------	-------------------

Náklady soupisu celkem

4.583.431,20

D	HSV		Práce a dodávky HSV				
D	1		Zemní práce				
1	K	113107122	Odstranění podkladu z kameniva drceného tl 200 mm ručně	m2	875,000		
	W		250*1,75*2			875,000	
2	K	113107124	Odstranění podkladu z kameniva do tl 400 mm	m2	862,500		
	W		1725/2			862,500	
3	K	113107141	Odstranění podkladu živičného tl 50 mm ručně	m2	875,000		
	W		250*1,75*2			875,000	
4	K	113154114	Frézování živičného krytu tl 100 mm pruh š 0,5 m pl do 500 m2 bez překážek v trase	m2	1.725,000		
	W		250*6,5*100			1.725,000	
5	K	113201112	Vytrhání obrub silničních ležatých	m	500,000		
	W		250*2			500,000	
6	K	129001101	Příplatek za ztižení odkopávky nebo prokopávky v blízkosti inženýrských sítí	m3	125,000		
	W		125			125,000	
7	K	132351104	Hloubení rýh nezapažených š do 800 mm v hornině třídy těžitelnosti II skupiny 4 objem přes 100 m3 strojně	m3	125,000		
	W		250*2*0,5*0,5			125,000	
8	K	181102302	Úprava pláně v zářezech se zhutněním	m2	2.600,000		
	W		1725+875			2.600,000	
D	5		Komunikace pozemní				
9	K	564851111	Podklad ze štěrkodrtě ŠD tl 150 mm	m2	875,000		
	W		875			875,000	
10	K	564851114	Podklad ze štěrkodrtě ŠD tl 180 mm	m2	1.020,000		
	W		1725/2+90*1,75			1.020,000	
11	K	567122111	Podklad ze směsi stmelené cementem SC C 8/10 (KSC I) tl 120 mm	m2	157,500		
	W		90*1,75			157,500	
12	K	573191111	Postřik infiltrační kationaktivní emulzí v množství 1 kg/m2	m2	1.725,000		
	W		1725			1.725,000	
13	K	573211106	Postřik živičný spojovací z asfaltu v množství 0,20 kg/m2	m2	1.725,000		
	W		1725			1.725,000	
14	K	577134131	Asfaltový beton vrstva ohrubná ACO 11 (ABS) tř. I tl 40 mm š do 3 m z modifikovaného asfaltu	m2	1.725,000		
	W		1725			1.725,000	
15	K	577155132	Asfaltový beton vrstva ložní ACL 16 (ABH) tl 60 mm š do 3 m z modifikovaného asfaltu	m2	1.725,000		
	W		1725			1.725,000	
16	K	596211110	Kladení zámkové dlažby komunikací pro pěši tl 60 mm skupiny A pl do 50 m2	m2	717,500		
	W		250*1,75*2-90*1,75			717,500	
17	M	592450380	dlažba zámková 6 cm přírodní	m2	705,339		
18	M	592451190	dlažba zámková slepecká 6 cm barevná	m2	12,161		
19	K	596212212	Kladení zámkové dlažby pozemních komunikací tl 80 mm skupiny A pl do 300 m2	m2	157,500		
	W		90*1,75			157,500	
20	M	592451220	dlažba zámková 8 cm šedá	m2	119,000		
	W		159-40			119,000	
21	M	LSV.100528	PROMENÁDA SLEPECKÁ dlažba 8 cm, červená	m2	39,600		
	W		90*1,1*0,4			39,600	
D	8		Trubní vedení				
22	K	899231111	Výšková úprava uličního vstupu nebo vpusti do 200 mm zvýšením mříže	kus	2,000		
	W		2			2,000	



PČ	Typ	Kód	Popis	MJ	Množství	J.cena [CZK]	Cena celkem [CZK]
23	K	899331111	Výšková úprava uličního vstupu nebo vpusti do 200 mm zvýšením poklopu	kus	10,000		
	W				10		10,000
24	K	899431111	Výšková úprava uličního vstupu nebo vpusti šoupěte nebo hydrantu	kus	35,000		
	W				35		35,000
	D	9	Ostatní konstrukce a práce-bourání				
25	K	916131213	Osazení silničního obrubníku betonového stojatého s boční opěrou do lože z betonu prostého	m	500,000		
	W				250*2		500,000
26	M	592174600	obrubník betonový chodníkový ABO 2-15 100x15x25 cm	kus	500,000		
27	K	919112213	Řezání spár pro vytvoření komůrky š 10 mm hl 25 mm pro těsnící závlivku v živičném krytu	m	40,000		
	W				40		40,000
28	K	919122112	Těsnění spár závlivkou za tepla pro komůrky š 10 mm hl 25 mm s těsnícím profilem	m	40,000		
	W				40		40,000
	D	997	Přesun sutě				
29	K	997211521	Vodorovná doprava vybouraných hmot po suchu na vzdálenost do 1 km	t	1.381,500		
30	K	997211529	Příplatek ZKD 9 km u vodorovné dopravy vybouraných hmot	t	1.381,500		
31	K	997221845	Poplatek za uložení na skládce (skládkovně) odpadu asfaltového bez dehtu kód odpadu 170 302	t	483,000		
	W				397+86		483,000
32	K	997221855	Poplatek za uložení odpadu zeminy a kameniva na skládce (skládkovně)	t	898,500		
	W				1381,5-483		898,500
	D	998	Přesun hmot				
33	K	998223011	Přesun hmot pro pozemní komunikace s krytem dlážděným	t	139,566		
	W				348,916*0,4 *Přepočtené koeficientem množství		139,566
34	K	998225111	Přesun hmot pro pozemní komunikace s krytem z kamene, monolitickým betonovým nebo živičným	t	209,350		
	W				348,916*0,6 *Přepočtené koeficientem množství		209,350
	D	VRN	Vedlejší rozpočtové náklady				
	D	VRN1	Průzkumné, geodetické a projektové práce				
35	K	011503000	Stavební průzkum bez rozlišení - pasportizace/repasportizace	kpl	1,000		
36	K	012103000	Geodetické práce před výstavbou	kpl	1,000		
37	K	012203000	Geodetické práce při provádění stavby	kpl	1,000		
38	K	012303000	Geodetické práce po výstavbě	kpl	1,000		
39	K	013203000	Dokumentace stavby bez rozlišení - DIO	kpl	1,000		
40	K	013254000	Dokumentace skutečného provedení stavby	kpl	1,000		
	D	VRN3	Zařízení staveniště				
41	K	030001000	Zařízení staveniště	...	1,000		
42	K	034303000	Dopravní značení na staveništi	kpl	1,000		
	D	VRN4	Inženýrská činnost				
43	K	043002000	Zkoušky a ostatní měření	...	6,000		
	D	VRN9	Ostatní náklady				
44	K	R-007	Sondy	m2	10,000		
45	K	R-012	Vytyčení všech IS	ks	1,000		