

Prováděcí smlouva č. j: UT-31226/2022

(sp. zn. VZ: UT-30653/2022, systémové číslo NEN: N006/22/V00021668)

k „Rámcová dohoda na dodávky kancelářského, sedacího a lehacího nábytku 2022 – 2023“ (dále jen „Rámcová dohoda“ či „RD“) ze dne 7. 2. 2022 s č.j.: MV-175034-38/VZ-2021

Níže uvedeného dne, měsíce a roku smluvní strany

Česká republika – Správa uprchlických zařízení Ministerstva vnitra

se sídlem: Lhotecká 559/7, 143 01 Praha 12
IČO: 604 98 021
DIČ: není přiděleno
za něhož jedná: Mgr. et Mgr. Pavel Bacík, ředitel
e-mail: 
bankovní spojení: ČNB Praha
číslo účtu: 52626881/0710
ID: 7ruiypv

(dále jen „**Objednatel**“)

na straně jedné

a

Název dodavatele: **INTERIER TECH s.r.o**
se sídlem: Za Drahou 253, 282 01 Český Brod - Liblice
IČO: 29058155
DIČ: CZ29058155
zapsaná v obchodním rejstříku vedeném Městským soudem v Praze, oddíl C, vložka 163550
za něhož jedná: Anna Vidrmanová, jednatelka společnosti
e-mail: 
bankovní spojení: Česká spořitelna, pobočka Český Brod
č. účtu: 000000-5773291359/0800
ID: 4winziy

(dále jen „**Dodavatel**“)

na straně druhé

(Objednatel a Dodavatel jednotlivě jako „**Smluvní strana**“ a společně jako „**Smluvní strany**“)

uzavřely tuto Prováděcí smlouvu (dále jen „**Prováděcí smlouva**“) k RD dle zákona č. 134/2016 Sb., o zadávání veřejných zakázek, v platném znění (dále jen „**ZZVZ**“) a v souladu s ustanovením § 1746 odst. 2 zákona č. 89/2012 Sb., občanský zákoník, ve znění pozdějších předpisů.

Smluvní strany, vědomy si svých závazků v této Prováděcí smlouvě obsažených a v úmyslu být touto Prováděcí smlouvou vázány, se dohodly na následujícím znění Prováděcí smlouvy.

1. Předmět Prováděcí smlouvy

- 1.1 Předmětem této Prováděcí smlouvy je závazek na straně dodavatele odevzdat objednateli předmět koupě s veškerým příslušenstvím (doprava, vykládka, montáž, instalace a likvidace obalového materiálu) a umožnit objednateli nabytí vlastnického práva k předmětu koupě a závazek na straně objednatele tento předmět koupě s veškerým příslušenstvím převzít a zaplatit za něj dodavateli kupní cenu.
- 1.2 Dodavatel se touto Prováděcí smlouvou, v souladu s Rámcovou dohodou, zavazuje dodat Objednateli plnění a jeho množství specifikované v Příloze č. 1 a v Příloze č. 2 této Prováděcí smlouvy.

2. Kupní cena

- 2.1 Objednatel se zavazuje zaplatit Dodavateli cenu poskytnutého plnění, a to v rozsahu a způsobem stanoveným dále v této Prováděcí smlouvě.
- 2.2 Kupní cena za předmět koupě vychází z jednotkových cen jednotlivých položek, které jsou součástí Přílohy č. 1 a Přílohy č. 2 této prováděcí smlouvy a byly dodavatelem uvedeny v nabídce v Rámcové dohodě (Příloha č. 1 RD), a je počítána násobkem počtu kusů každé položky cenou této položky a následným součtem všech těchto násobků.
- 2.3 Celková cena v Kč bez DPH činí 401.222,00 Kč,
Hodnota DPH v Kč činí 84.256,62 Kč
Celková cena v Kč včetně DPH činí 485.478,62 Kč
- 2.4 Ostatní podmínky vztahující se k platbě ceny za plnění poskytnuté Dodavatelem dle této Prováděcí smlouvy, jakož i lhůta splatnosti, jsou uvedeny v Rámcové dohodě.

3. Místo a čas plnění



- 3.1 Smluvní strany se dohodly, že Dodavatel je povinen dodat plnění dle této Prováděcí smlouvy Objednateli nejpozději do 21 kalendářních dnů ode dne nabytí účinnosti této Prováděcí smlouvy. Sedací nábytek označený jako „ATYP“ je Dodavatel povinen dodat Objednateli nejpozději do 35 kalendářních dnů ode dne nabytí účinnosti této Prováděcí smlouvy.
- 3.2 V odůvodněných případech, zejména z technologických důvodů, se mohou smluvní strany dohodnout na lhůtách delších, než jaké jsou uvedeny v předchozím odstavci.
- 3.3 Místem dodání plnění Dodavatele, dle této Prováděcí smlouvy, jsou místa uvedena v Příloze č. 1 a v Příloze č. 2 této Prováděcí smlouvy u jednotlivých položek plnění.
- 3.4 Společně s předmětem koupě a jeho příslušenstvím se dodavatel zavazuje předat objednateli doklady nutné k převzetí a užívání věci a k uplatnění případných vad z titulu záruky za jakost.

4. Vlastnické právo a přechod nebezpečí škody

- 4.1 Vlastnické právo z Dodavatele na Objednatele přechází podpisem dodacího listu Objednatelem ve smyslu Čl. 10 Rámcové dohody.
- 4.2 K přechodu nebezpečí škody na předmětu plnění dojde okamžikem jeho převzetí ze strany Objednatele a to podpisem dodacího listu Objednatelem.
- 4.3 K předání a převzetí předmětu plnění jsou určeny níže uvedené kontaktní osoby:

za Dodavatele:



za Objednatele: dodání plnění bude probíhat na základě domluvy s 
 a následně s kontaktními pracovníky dle místa plnění,
uvedenými v Příloze č. 1 a v Příloze č. 2 této Prováděcí smlouvy.

5. Doba trvání a ukončení Prováděcí smlouvy

5.1 Tato Prováděcí smlouva nabývá platnosti dnem jejího podpisu oběma Smluvními stranami a účinnosti dnem jejího zveřejnění v souladu se zákonem č. 340/2015 Sb., o zvláštních podmínkách účinnosti některých smluv, uveřejňování těchto smluv a o registru smluv (zákon o registru smluv), v Registru smluv, ve znění pozdějších předpisů.

5.2 Tato Prováděcí smlouva může být ukončena výhradně následujícími způsoby:

- a) písemnou dohodou Smluvních stran;
- b) odstoupením Objednatele od této Prováděcí smlouvy dle odst. 5.3 tohoto článku Prováděcí smlouvy;
- c) odstoupením Dodavatele od této Prováděcí smlouvy dle odst. 5.4 tohoto článku Prováděcí smlouvy.

5.3 **Objednatel** může od této Prováděcí smlouvy okamžitě odstoupit, pokud:

- a) Dodavatel je v prodlení s poskytnutím plnění dle této Prováděcí smlouvy po dobu delší než čtrnáct (14) kalendářních dnů;
- b) Dodavatel je déle než patnáct (15) dnů v prodlení s odstraněním vad plnění dle této Prováděcí smlouvy;
- c) Kvalita či jakost plnění dodaného dle této Prováděcí smlouvy vykáže nižší než smlouvenou kvalitu či jakost;
- d) Dodavatel poruší svou povinnost dle této Prováděcí smlouvy a nezjedná nápravu ani v dodatečně lhůtě stanovenou mu Objednatelem, která nesmí být kratší deseti (10) dnů;
- e) Dodavatel je v likvidaci nebo vůči jeho majetku probíhá insolvenční řízení, v němž bylo vydáno rozhodnutí o úpadku, nebo byl insolvenční návrh zamítnut proto, že majetek nepostačuje k úhradě nákladů insolvenčního řízení, nebo byl konkurs zrušen proto, že majetek byl zcela nepostačující, nebo byla zavedena nucená správa podle zvláštních právních předpisů;
- f) Dodavatel není schopen poskytovat plnění dle této Prováděcí smlouvy, a to ode dne, kdy Dodavatel písemně prohlásí, že není schopen plnění poskytovat;

5.4 **Dodavatel** může od této Prováděcí smlouvy okamžitě odstoupit v případě:

- a) prodlení Objednatele s úhradou ceny plnění dle této Prováděcí smlouvy nebo její části po dobu delší než třicet (30) dnů;

5.5 Odstoupením od Prováděcí smlouvy nejsou dotčena ustanovení týkající se smluvních pokut, ochrany informací, náhrady škody a ustanovení týkajících se takových práv a povinností, z jejichž povahy vyplývá, že trvají i po odstoupení.

5.6 Jakýkoliv úkon, vedoucí k ukončení této Prováděcí smlouvy, musí být učiněn v písemné formě a je účinný okamžikem jeho doručení Dodavateli. Zákonné důvody pro ukončení této Prováděcí smlouvy nejsou shora uvedeným dotčeny.

5.7 Výpověď a odstoupení od této Prováděcí smlouvy ze strany Objednatele nesmí být spojeno s uložením jakékoliv sankce k tíži Objednatele nebo Centrálního zadavatele.

6. Závěrečná ustanovení

6.1 Veškerá ujednání této Prováděcí smlouvy navazují na Rámcovou dohodu a Rámcovou dohodou se řídí, tj. práva, povinnosti či skutečnosti neupravené v této Prováděcí smlouvě se řídí ustanoveními Rámcové dohody. V případě rozporu mezi ujednáním v Prováděcí smlouvě a Rámcové dohodě má přednost ujednání v Rámcové dohodě.

6.2 Jestliže se ukáže jakékoliv ustanovení této Prováděcí smlouvy jako neplatné, nevymahatelné nebo neúčinné, nedotýká se tato neplatnost, nevymahatelnost nebo neúčinnost ostatních ustanovení této Prováděcí smlouvy. Smluvní strany se zavazují nahradit do 30 pracovních dnů od doručení výzvy jedné Smluvní strany druhé Smluvní straně neplatné, neúčinné nebo nevymahatelné ustanovení ustanovením platným, účinným a vymahatelným se stejným nebo obdobným obchodním a právním smyslem, případně uzavřít smlouvu novou. Smluvní strany se zavazují poskytnout si navzájem součinnost nezbytnou k řádnému splnění jejich povinností dle této Prováděcí smlouvy.

6.3 Změny a doplňky této Prováděcí smlouvy lze činit pouze písemně, číslovanými dodatky, podepsanými oběma smluvními stranami.

6.4 Tato Prováděcí smlouva je vyhotovena pouze elektronicky.

6.5 V souladu se zákonem č. 340/2015 Sb., o zvláštních podmínkách účinnosti některých smluv, uveřejňování těchto smluv a o registru smluv (zákon o registru smluv) zajistí Objednatel uveřejnění celého textu Prováděcí smlouvy, vyjma osobních údajů, a metadat Prováděcí smlouvy v Registru smluv, včetně případných oprav uveřejnění s tím, že nezajistí-li Objednatel uveřejnění Prováděcí smlouvy nebo metadat Prováděcí smlouvy v Registru smluv do 30 dnů od uzavření Prováděcí smlouvy, pak je oprávněn zajistit jejich uveřejnění Dodavatel ve lhůtě tří měsíců od uzavření Prováděcí smlouvy.

6.6 Obě smluvní strany shodně prohlašují, že si tuto Prováděcí smlouvu před jejím podpisem přečetly, že byla uzavřena po vzájemném projednání podle jejich pravé a svobodné vůle, vážně a srozumitelně, nikoli v tísní a za nápadně nevýhodných podmínek.

6.7 Nedílnou součástí prováděcí smlouvy je i Příloha č. 1 – cenová tabulka kancelářský nábytek a Příloha č. 2 - cenová tabulka sedací nábytek.

V Praze

V Českém Brodě

Objednatel

Anna
Vidrmanová

Digitálně podepsal
Anna Vidrmanová
Datum: 2022.09.15
08:36:22 +02'00'

Dodavatel

požadavek č.j.: MV-12233-22/OAM-2022

RD MV-175034-38/VZ-2021	položka č.	OAMP Píseň "N"	OAMP Kodaňská "B"	OAMP Jihlava	celkem kusů	cena za ks bez DPH	cena za ks vč. DPH	cena celkem bez DPH	cena celkem vč. DPH
barva lamina		bříza	buk	buk					
Kontejner ke kancelářskému stolu 430x600x610 mm	7	12		2	14	3 503,00	4 238,63	49 042,00	59 340,82
Stůl pracovní univerzální 800x800x730 mm	21			1	1	3 005,00	3 636,05	3 005,00	3 636,05
Stůl pracovní univerzální 1800x800x730 mm	24	11			11	3 645,00	4 410,45	40 095,00	48 514,95
skříň knihovna prosklená 3/5 sklo, 2/5 plně dveře 800x440x1780 mm	26	1			1	4 160,00	5 033,60	4 160,00	5 033,60
Skříň registrační šanonová, plně dveře 800x440x1780 mm	27			1	1	3 729,00	4 512,09	3 729,00	4 512,09
Skříň 2dveřová policová 3/5 police, 2/5 dveře 800x440x1780 mm	31			2	2	3 256,00	3 939,76	6 512,00	7 879,52
skříňka otevřená nízká s 1 policí 800x420x720 mm	34	8	1		9	1 526,00	1 846,46	13 734,00	16 618,14
skříňka rohová nízká s 1 policí 420x420x720 mm	35		4		4	1 550,00	1 875,50	6 200,00	7 502,00
Skříňka 3 zásuvková nízká s nikou 800x440x720 mm	37			1	1	3 326,00	4 024,46	3 326,00	4 024,46
Věšák stojanový kovový v = 1750 mm	46	5			5	1 051,00	1 271,71	5 255,00	6 358,55
								135 058,00	163 420,18

DODÁNÍ NAČASOVAT K 1.10.2022

OAMP Píseň "N" , Jagellonská 9, kontakt: [redacted] [redacted] do objektu 6 schodů, případně z ul. Skroupova vjezd k výtahu 80 cm (průjezd š=2,5 x v= 3m)	
OAMP Jihlava , Tolstého 1914 [redacted] [redacted]	731
OAMP Kodaňská "B" ; Kodaňská 1441/16, Praha 10; [redacted] výtah k dispozici z rampy	

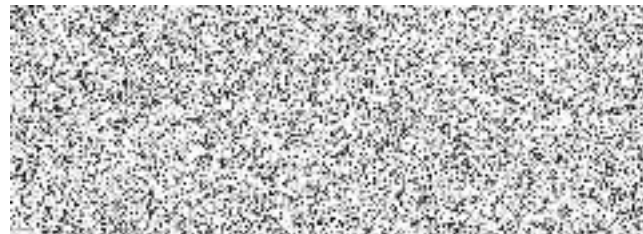

RD MV-175034-38/VZ-2021 odstín lamina u produktů s prvky dřeva = <u>buk světlý</u>	položka č.	OAMP Pízeň "N"	OAMP Jihlava	OAMP Pízeň "N"	OAMP Kodaňská "B"	OAMP Vyšní Lhoty	OAMP Pardubice	OAMP Zlín	celkem	Cena za ks bez DPH	Cena za ks vč. DPH	cena celkem bez DPH	cena celkem vč. DPH
barva čalounění				šedá	modrá	modrá	modrá	černá					
Křeslo kancelářské čalouněné, opěrák ze síťoviny nosnost 130 kg	72					4			4	16 128,00	19 514,88	64 512,00	78 059,52
Židle kancelářská čalouněná, nosnost 130 kg	73					1	4		5	4 900,00	5 929,00	24 500,00	29 645,00
Židle dřevěná s kovovou kostrou, nosnost 130 kg	AT75	22	10						32	2 120,00	2 565,20	67 840,00	82 086,40
Kancelářská židle balanční pro aktivní sezení, nosnost 130 kg	77					1			1	11 060,00	13 382,60	11 060,00	13 382,60
Židle kovová čalouněná konferenční - bez područek, nosnost 130 kg; podnoží chrom	80							4	4	2 359,00	2 854,39	9 436,00	11 417,56
Lavice čekárenská čalouněná 3-místná, nosnost 390 kg	83			8					8	10 150,00	12 281,50	81 200,00	98 252,00
Křeslo dřevěné čalouněné pevné, nosnost 120 kg	84				2				2	3 808,00	4 607,68	7 616,00	9 215,36
												266 164,00 Kč	322 058,44 Kč

DODÁNÍ NAČASOVAT K 1.10.2022

OAMP Pízeň "N" , Jagellonská 9, kontakt: [redacted] do objektu 6 schodů, případně z ul. Škroupova vjezd k výtahu 80 cm (průjezd š=2,5 x v= 3m)	
OAMP Jihlava ; Tolstého 1914, [redacted] 731	
OAMP Kodaňská "B" ; Kodaňská 1441/16, Praha 10; [redacted] výtah k dispozici z rampy	
OAMP Zlín ; Pod Vrškem 5360; [redacted] přízemí bez výtahu	
OMO Vyšní Lhoty , Vyšní Lhoty 234, [redacted]	
OAMP Pardubice ; Pernerova 168; [redacted] 4.patro, bez výtahu	

