



SMLOUVA O DÍLO

uzavřená dle § 2586 a násl. zákona č. 89/2012 Sb., občanský zákoník,
ve znění pozdějších předpisů, (dále jen „OZ“)

(dále jen „smlouva“)

pro realizaci 2. části veřejné zakázky

„KŘP-Khk – ReactEU - Zodolnění OOP Sobotka,

CZ.06.6.127/0.0/0.0/21_119/0016401“

identifikační číslo SMVS: 114V17200 9286

Článek I.

Smluvní strany

- Objednatel:** Česká republika - Krajské ředitelství policie Královéhradeckého kraje
Sídlo: Ulrichovo náměstí 810, 501 01 Hradec Králové
Zastoupený: plk. Mgr. Ing. Markem Baudyšem, náměstkem ředitele krajského ředitelství pro ekonomiku
IČO: 75151545
DIČ: CZ75151545
Bankovní spojení: ČNB Hradec Králové
Číslo účtu: 23235-881/0710
Telefon: 
E-mail: 
Datová schránka: urnai6d
- Zhotovitel:** ATOLL EUROPE, spol. s.r.o.
Sídlo: Ohradní 1360/47, 140 00 Praha 4
Zastoupený:  jednatelem společnosti
IČO: 25076337
DIČ: CZ25076337
Bankovní spojení: Komerční Banka, a. s.
Číslo účtu: 19-9208130227/0100
Telefon: 
E-mail: 

Zapsán v Obchodním rejstříku vedeném Městským soudem v Praze, oddíl C , vložka 47538

uzavírají podle § 2586 a násl. zákona č. 89/2012 Sb., občanský zákoník (dále jen „OZ“), tuto smlouvu o dílo (dále jen smlouva)

- Zástupci smluvních stran pro věci technické
- Zástupcem objednatele pro věci technické a technický dozor stavebníka nad prováděním díla je pan  jež je fyzickou osobou oprávněnou dle zákona č. 360/1992 Sb., o výkonu povolání autorizovaných architektů a o výkonu povolání autorizovaných inženýrů a techniků činných ve výstavbě, ve znění pozdějších předpisů, která bude zajišťovat činnosti dle § 152 bod 4 zákona č. 183/2006 Sb., stavební zákon, ve znění pozdějších předpisů.

3.2 Pan [REDACTED], je na základě Pověření, které tvoří přílohu č. 7 této smlouvy o dílo, odpovědný za odborné vedení provádění stavby ve smyslu § 160 odst. 1 zákona č. 183/2006 Sb., o územním plánování a stavebním řádu (dále jen „stavební zákon“) ve znění pozdějších předpisů jako stavbyvedoucí a má pro tuto činnost oprávnění dle zákona č. 360/1992 Sb. ve znění pozdějších předpisů, osvědčení o autorizaci ČKAIT číslo 0600628 obor pozemní stavby (dále jen stavbyvedoucí).

3.3 Objednatel si vyhrazuje změnu závazku, a to ve změně osoby stavbyvedoucího pouze za splnění následujících podmínek:

- předložení řádně odůvodněného písemného návrhu na změnu osoby stavbyvedoucího a
- prokázání splnění odborné způsobilosti navrhované osoby stavbyvedoucího, minimálně ve stejném rozsahu, v jakém bylo požadováno u původní osoby stavbyvedoucího, tj. **Osvědčení o autorizaci ČKAIT** v oboru pozemní stavby nebo statika a dynamika staveb či v rozsahu tuto způsobilost plně pokrývajícím. Odborná způsobilost stavbyvedoucího je požadována dle zákona ČNR č. 360/1992 Sb., autorizační zákon a je pro plnění této smlouvy podle § 158 odst. 1 a § 160 odst. 1 zákona č. 183/2006 Sb., stavební zákon nezbytná.

Na základě splnění podmínek pro změnu stavbyvedoucího předloží objednatel zhotoviteli bez zbytečného odkladu návrh dodatku včetně návrhu „Pověření osoby k odbornému vedení provádění stavby“ pro novou osobu stavbyvedoucího, kterým zároveň bude zneplatněno původní „Pověření osoby k odbornému vedení provádění stavby“ a návrh „Prohlášení nového stavbyvedoucího, o odborném vedení provádění stavby“, které se stanou jeho nedílnou součástí jako příloha č. 1 a č. 2.

Zhotovitel bez zbytečného odkladu předloží objednateli podepsaný dodatek včetně výše uvedených příloh.

Na základě uzavřeného dodatku dojde za účasti zástupce objednatele pro věci technické k bezodkladnému předání stavby původním stavbyvedoucím a převzetí stavby nově pověřeným stavbyvedoucím. Všichni zúčastnění o tom učiní zápis do stavebního deníku.

3.5 Výše uvedení zástupci smluvních stran pro věci technické jsou oprávněni jednat ve věcech technických, zejména ve věcech:

- předání a převzetí staveniště,
- řešení technických problémů při provádění díla,
- koordinace poddodavatelů,
- kontroly provedených a zakrývaných konstrukcí a prací,
- předběžného projednávání změn a doplňků stavebních částí díla a změn materiálů
- provedení dodatečných zkoušek či ověření,
- pozastavení provádění stavebních prací nebo jejich zastavení v souladu se smlouvou,
- vyloučení pracovníků zhotovitele a pracovníků poddodavatelů, kteří hrubým způsobem poruší předpisy a nařízení platná pro realizaci díla,
- odsouhlasení harmonogramu provádění díla a jeho případných změn, které nemají vliv na termín dokončení díla,
- odsouhlasení soupisu provedených prací,
- předání a převzetí dokončeného díla

Tito uvedení zástupci nejsou oprávněni sjednávat změny smlouvy.

Článek II. Předmět smlouvy

1. Předmětem smlouvy je závazek zhotovitele provést pro objednatele dílo tak, jak je popsáno v této smlouvě a poskytnout mu v této souvislosti další plnění ve smlouvě uvedená a závazek objednatele při provádění díla poskytnout potřebnou součinnost, řádně provedené dílo převzít a za provedené dílo zhotoviteli uhradit cenu za podmínek smlouvou sjednaných.
2. Podkladem pro uzavření této smlouvy o dílo je nabídka zhotovitele ze dne 19.7.2022
3. Předmět díla je **spolufinancován z prostředků Evropské unie** v rámci Integrovaného regionálního operačního programu pro období 2014 - 2020, „Podpora zotavení z krize v souvislosti s pandemií COVID-19 a jejími sociálními dopady a příprava zeleného, digitálního a odolného oživení hospodářství“ prioritní osy č. 6 „REACT-EU“ Integrovaného operačního programu“.

4. Specifikace předmětu díla:

- 4.1 Předmětem díla je provedení stavebních a montážních prací včetně poskytnutí dodávek a služeb nezbytných k provedení díla s názvem „**KŘP-Khk ReactEU - Zodolnění OOP Sobotka**“, **CZ.06.6.127/0.0/0.0/21_119/0016401**“, v rozsahu projektové dokumentace pro provádění stavby zpracované firmou **Obchodní projekt Hradec Králové v.o.s., (zakázka z 05/2017)** (dále jen „PD“)(příloha č. 1 této smlouvy), včetně Soupisu stavebních prací, dodávek a služeb s výkazem výměr (dále jen „soupis prací“) (příloha č. 2 této smlouvy), a v souladu s dalšími přílohami této smlouvy, určujícími dílo v technických, ekonomických a architektonických podrobnostech, které jednoznačně vymezují předmět plnění díla, jeho hmotové, materiálové, stavebně technické, technologické, dispoziční a provozní vlastnosti, vzhled a jakost, způsob plnění a dále za splnění všech podmínek stanovených v této smlouvě.

Dílem se rozumí stavební i technologická část stavby provedená dle PD. Jedná se o úplné a bezvadné provedení všech stavebních a montážních prací, včetně dodávek potřebných materiálů, strojů a zařízení nezbytných pro řádné dokončení díla, dále provedení všech činností souvisejících s dodávkou stavebních a montážních prací, jejichž provedení je pro řádné dokončení díla nezbytné.

Předmětem díla je zejména:

- Dodávka a montáž dieselařegátu typový výkon v řadě 35 kVA-230/400V/50Hz, (LTP dle ISO8528) ve zvukoizolační kapotě včetně náplní, pružné uložení na základovém rámu jehož součástí je záchytná jímka pro celý obsah náplní, palivová nádrž umístěna uvnitř rámu. Vznětový motor, vodou chlazený, mechanické či elektronické řízení otáček (vše dle výkonu DA), přímé vstřikování paliva, min objem palivové nádrže 105l. Alternátor synchronní, samobudící, jednoložiskový, řízení AVR. Součástí je řídicí panel s grafickým displejem, naměřené veličiny prezentovány jak graficky tak ve formě číselných údajů. Jednotka vybavena frekvenčním analyzátozem, analýza prezentována ve sloupcovém grafu i v tabulce naměřených hodnot pro jednotlivé kmitočty. Součástí výbavy panelu bude osciloskop se zobrazením průběhů kmitočtů jednotlivých fází. Řídicí panel bude vybaven rozhraním USB, RS232, Ethernet a GSM modemem pro komunikaci GPRS a možnost zaslání SMS, vzdáleného ovládání a vzdálené diagnostiky. Součástí komunikačních rozhraní bude možnost komunikace SNMP, MODBUS. Panel bude vybaven vlastním web serverem. Rozvaděč ATS bude součástí kapoty soustrojí.
- Nové vnitřní konstrukce, příčky, podlahy, výplně otvorů
- Nové odkouření pro odvod spalin z motoru diesel generátoru
- Související úpravy elektroinstalace

Součástí předmětu plnění ze strany zhotovitele je rovněž:

- vyhotovení dokumentace skutečného provedení díla (s ověřením, že odpovídá skutečnému provedení) se zakreslením veškerých změn a odchylek od předané PD (1x digitálně, 2x tisková podoba)
- fotodokumentace z průběhu prováděných prací a zakryvaných konstrukcí (elektronicky na paměťovém mediu při předání dokončeného díla)
- poplatky spojené s vydáním povolení a vlastní zábory veřejného prostranství pro kontejnery, skládky a meziskládky vybouraného popř. nového nezabudovaného materiálu (povolení ke zvláštnímu užívání komunikace apod.)
- revize, zkoušky a atesty dotčených zařízení
- zkušební provoz instalovaného zařízení, po jeho provedení bude spotřebované palivo doplněno na plný stav (palivo bez biosložky)

Veškeré stavební úpravy jsou podrobně popsány v PD.

- 4.2 Ověřená projektová dokumentace v listinné podobě, bude zhotoviteli předána nejpozději ke dni zahájení díla.
- 4.3 V případě, že část předmětu plnění díla bude plněna formou poddodávky, bude součástí této smlouvy **Seznam poddodavatelů zhotovitele veřejné zakázky** (příloha č. 4 této smlouvy), obsahující části veřejné zakázky, které hodlá plnit prostřednictvím poddodavatelů nebo seznam poddodavatelů, s uvedením, kterou část veřejné zakázky bude každý z poddodavatelů plnit.

Tato příloha č. 4 bude před podpisem smlouvy o dílo doplněna o identifikační údaje poddodavatelů, které vybraný dodavatel (zhotovitel) předložil objednateli do 10 pracovních dnů od doručení oznámení o výběru dodavatele, pokud mu byli známi. Poddodavatelé, kteří nebyli dodavatelem identifikováni podle první věty či v nabídce dodavatele, a kteří se následně zapojí do plnění veřejné zakázky, musí být identifikováni, a to před zahájením plnění veřejné zakázky poddodavatelem. Tato povinnost bude považována za splněnou, jsou-li tyto údaje uvedeny ve stavebním deníku podle jiného právního předpisu (§157 zákona č. 183/2006 Sb. – stavební zákon).

Identifikačními údaji se dle § 28 odst. 1 písm. g) ZZVZ rozumí obchodní firma nebo název, sídlo, právní forma, jde-li o právnickou osobu, a obchodní firma nebo jména a příjmení, jde-li o fyzickou osobu.

Změna poddodavatelů uvedených v příloze č. 4 této smlouvy je možná pouze se souhlasem objednatele, pokud zhotovitel pomocí tohoto poddodavatele prokazoval splnění kvalifikace. Pokud zhotovitel prokázal pomocí jiné osoby kvalifikaci v zadávacím řízení, které předcházelo uzavření této smlouvy, musí tato nová osoba disponovat minimálně stejnou kvalifikací, kterou původní poddodavatel prokázal za zhotovitele. V takovém případě je zhotovitel povinen tuto skutečnost ihned písemně oznámit objednateli a předložit potřebné dokumenty prokazující splnění kvalifikace v plném rozsahu do 10 pracovních dnů od oznámení této skutečnosti. Objednatel vydá písemný souhlas se změnou poddodavatele do 5 dnů od doručení žádosti zhotovitele a potřebných dokladů objednateli, disponuje-li nový poddodavatel potřebnou kvalifikací. Objednatel nesmí souhlas se změnou osoby poddodavatele bez vážných objektivních důvodů odmítnout, pokud mu budou zhotovitelem předloženy příslušné doklady. V takovém případě nese odpovědnost za splnění smlouvy zhotovitel a odpovídá za vady díla, jako by je prováděl on sám.

5. Změna závazku ze smlouvy na veřejnou zakázku

- 5.1 Zjistí-li zhotovitel při realizaci díla potřebu změn závazku ze smlouvy, je povinen bezodkladně předložit objednateli písemný návrh formou soupisu jednotlivých změn včetně jejich odůvodnění, popisu jednotlivých položek oceněných podle jednotkových cen, použitých pro návrh ceny díla a

pokud to není možné, tak podle jím navrhovaných cen maximálně však do výše cenové úrovně směrných cen Cenové soustavy URS platných pro příslušný rok realizace díla, odkaz www.cs-urs.cz. Dále je povinen předložit návrh úpravy harmonogramu o dobu plnění nezbytnou k provedení těchto změn.

Objednatel před schválením návrhu změn závazku ze smlouvy posoudí, zda jsou změny oprávněné dle § 222 zákona č. 134/2016 Sb. o zadávání veřejných zakázkách ve znění pozdějších předpisů.

- 5.2 Zjistí-li objednatel při realizaci díla potřebu změn závazku ze smlouvy, oprávněných dle § 222 zákona č. 134/2016 Sb. o zadávání veřejných zakázkách ve znění pozdějších předpisů, je povinen bezodkladně předložit zhotoviteli písemný návrh formou soupisu jednotlivých změn včetně jejich odůvodnění, popisu jednotlivých položek, který zhotovitel ocení podle jednotkových cen použitých pro návrh ceny díla a pokud to není možné, tak podle jím navrhovaných cen maximálně však do výše cenové úrovně směrných cen Cenové soustavy URS platných pro příslušný rok realizace díla, odkaz www.cs-urs.cz. Dále zhotovitel předloží návrh úpravy harmonogramu o dobu plnění nezbytnou k provedení těchto změn.
- 5.3 Teprve po písemném schválení změn objednatelem bude zhotovitel vyzván k poskytnutí potřebné součinnosti k uzavření dodatku smlouvy o dílo. Teprve po podpisu tohoto dodatku smlouvy o dílo má zhotovitel právo na realizaci předmětných změn a na jejich úhradu. V případě, že nebude možné pokračovat v díle do uzavření dodatku, bude rovněž o tuto dobu upraven termín dokončení díla. Pokud tak zhotovitel neučiní, má se za to, že práce a dodávky jím realizované byly v předmětu díla a v jeho ceně zahrnuty.

Do doby, než objednatel posoudí změnu závazku ze smlouvy, nebude zhotovitel provádět práce, které souvisí se změnou závazku, ale bude pokračovat v realizaci díla na pracích, které se změnou nesouvisí.

V případě, že by došlo k přerušení provádění díla, je zhotovitel povinen zajistit ochranu a bezpečnost pozastaveného díla proti zničení, ztrátě nebo poškození, jakož i skladování věcí opatřených k provádění díla. Je rovněž povinen provést na své vlastní náklady opatření k zamezení nebo minimalizaci škody, která by pozastavením provádění díla mohla vzniknout (konzervace díla, opatření před propadnutím lhůt poskytnutých úřady atp.).

- 5.4 **Změny závazku ze smlouvy mohou být realizovány a následně uhrazeny až na základě písemného dodatku ke smlouvě. Uzavření dodatku ze strany objednatele podléhá schválení nadřízenými orgány objednatele, což může mít vliv na další průběh realizace díla.**

6. Vyhrazené změny závazku

- 6.1 Objednatel si vyhrazuje možnost změny dodavatele v průběhu plnění veřejné zakázky podle §100 odst. 2 ZZVZ podle §222 odst. 10 písm. a) ZZVZ v případě, že tato smlouva o dílo bude ukončena jinak, než řádným vypořádáním všech závazků v ní uvedených. Smlouva o dílo v takovém případě může být uzavřena s účastníkem zadávacího řízení, který se umístil při hodnocení nabídek na dalším místě v pořadí, a který splnil veškeré podmínky účasti předmětného zadávacího řízení. Objednatel bude požadovat po tomto dodavateli před uzavřením smlouvy předložit veškeré doklady předložené k prokázání splnění podmínek účasti v původním zadávacím řízení, a to v aktuálním čase.

V případě, že budou tímto dodavatelem splněny veškeré výše uvedené podmínky, bude tento účastník pokračovat ve zhotovení díla v souladu se svou nabídkou podanou v zadávacím řízení na předmětnou veřejnou zakázku, přičemž mohou být přiměřeně posunuty původní termíny.

- 6.2 Objednatel si dále vyhrazuje právo změny závazku podle §222 odst. 10 písm. b) ZZVZ pokud změna v osobě dodavatele je důsledkem právního nástupnictví v souvislosti s přeměnou

dodavatele, jeho smrtí nebo převodem jeho závodu, popřípadě části závodu, a pokud nový dodavatel splňuje veškeré podmínky účasti v zadávacím řízení stanovené v zadávací dokumentaci původního zadávacího řízení.

Článek III. Místo a doba plnění

1. Místem plnění je objekt Krajského ředitelství policie Královéhradeckého kraje – **OOP Sobotka, Boleslavská 329, st. p. č. 491, k. ú. a obec Sobotka.**

Objekt je ve vlastnictví České republiky s příslušností hospodařit s majetkem státu Krajskému ředitelství policie Královéhradeckého kraje.
- 1.1 **Místo plnění je zároveň místem staveniště.** Staveništěm se rozumí prostor určený projektovou dokumentací pro stavbu a zařízení staveniště. Prostor staveniště musí být oddělen od ostatních prostor. Pokud bude zhotovitel potřebovat pro realizaci stavby prostor větší než obvod vlastního staveniště v majetku objednatele vymezený v PD, zajistí si jej na vlastní náklady.
2. **Doba plnění** je pojem, který zahrnuje termín zahájení plnění veřejné zakázky (včetně) do termínu dokončení plnění veřejné zakázky (včetně), kde termín zahájení plnění veřejné zakázky je shodný s termínem zahájení plnění předmětu díla a termín dokončení plnění veřejné zakázky je shodný s termínem dokončení plnění předmětu díla
- 2.1 **Za termín zahájení plnění předmětu díla** je považován den, kdy dojde k protokolárnímu předání a převzetí staveniště (dále jen „termín zahájení díla“).
- 2.2 **Za termín dokončení plnění předmětu díla** je považován den, kdy dojde k protokolárnímu předání a převzetí díla bez vad a nedodělků v souladu s touto smlouvou (dále jen „termín dokončení díla“).
- 2.3 Dílo bude prováděno v souladu s **Časovým a finančním harmonogramem stavebních prací** vypracovaným objednatelem (dále jen „harmonogram“).
- 2.3.1 V harmonogramu je uveden termín zahájení díla a termín dokončení díla. Dále jsou v tomto harmonogramu uvedeny v rádcích veškeré objekty a jejich díly v rozsahu REKAPITULACE ČLENĚNÍ SOUPISU PRACÍ. Každý díl je doplněn grafickým znázorněním doby provádění dílu. V harmonogramu je provedena měsíční finanční bilance prováděných prací a finančních prostředků.
- 2.3.2 **Zhotovitel je povinen předkládat objednateli soupis skutečně provedených prací za poslední uplynulé období v souladu s časovým a finančním harmonogramem, minimálně však za období jednoho kalendářního měsíce.**
- 2.4 Termín zahájení díla a termín dokončení díla je obsažen v harmonogramu předloženém zhotovitelem (příloha č. 3 této smlouvy)
- 2.5 **Termín zahájení díla:**19.9.2022
- 2.6 **Termín dokončení díla:**20.3.2023
- 2.7 Řádně dokončené dílo může být předáno v dřívějším termínu, nesmí však dojít k nedodržení stanovených technologických lhůt a podmínek výrobců a ani ke zhoršení kvality nebo rozsahu díla.
- 2.8 Změny termínů dokončení jednotlivých objektů a dílů v harmonogramu, které budou mít vliv na změnu termínu dokončení díla, předloží zhotovitel k odsouhlasení objednateli s odůvodněním těchto změn. Po odsouhlasení objednatelem budou tyto změny předmětem dodatku ke smlouvě o dílo.
- 2.9 Změny termínů dokončení jednotlivých objektů a dílů v harmonogramu, které nebudou mít vliv na změnu termínu dokončení díla, odsouhlasí zástupci smluvních stran pro věci technické a

technický dozor zápisem do stavebního deníku nebo do zápisu z kontrolního dne a nebudou předmětem dodatku ke smlouvě o dílo.

- 2.10 Zhotovitel se zavazuje bezodkladně písemně informovat objednatele o veškerých okolnostech, které mohou mít vliv na termín dokončení díla.

Článek IV. Cena díla

1. Vzhledem k tomu, že prostory, ve kterých budou prováděny stavební práce, které jsou předmětem plnění této smlouvy, nejsou využívány k ekonomické činnosti objednatele, ale výhradně k výkonu veřejné správy, **nejedná se o režim přenesené daňové povinnosti na objednatele** ve smyslu § 92 písm. e) zákona č. 47/2011 Sb., kterým se mění zákon č. 235/2004 Sb., o DPH ve znění pozdějších předpisů, protože **objednatel není v postavení osoby povinné k dani. Z uvedených důvodů je cena díla stanovena včetně DPH.**
2. Cena díla je stanovena na základě nabídkové ceny, kterou zhotovitel předložil ve své nabídce na veřejnou zakázku, zpracované na základě oceněného Soupisu prací, dodávek a služeb s výkazem výměr v členění:

Cena díla bez DPH **1.668.077,71 Kč**

Vyčíslení 21 % DPH **350.296,32 Kč**

Cena díla včetně DPH **2.018.374,03 Kč**

3. Cena díla je cenou nejvýše přípustnou, kterou je možno měnit pouze za podmínek stanovených v této smlouvě, obsahuje veškeré náklady a zisk zhotovitele nezbytné k realizaci díla. Jednotkové ceny v Soupisu prací, dodávek a služeb s výkazem výměr jsou pevné a jsou uvedeny v Kč bez DPH.
4. Nabídková cena musí zahrnovat veškeré náklady nezbytné k řádnému, úplnému a kvalitnímu provedení předmětu plnění včetně všech rizik a vlivů během provádění prací. V nabídkové ceně musí být zohledněn předpokládaný vývoj cen v daném oboru včetně předpokládaného vývoje kurzu české měny k zahraničním měnám až do doby dokončení předmětné zakázky.
5. Smluvní strany vylučují aplikaci ust. § 1765 zák. č. 89/2012 Sb., občanský zákoník.
6. Objednatel si vyhrazuje změnu ceny díla pouze
- se změnou daňových předpisů, které budou mít vliv na výši ceny
 - v případě změn závazku schválených v souladu s touto smlouvou oprávněných § 222 zákona č. 134/2016 Sb. o zadávání veřejných zakázkách ve znění pozdějších předpisů.

Článek V. Platební podmínky

1. Veškeré skutečně provedené, na stavbě zabudované práce, montáže, dodávky, služby a činnosti budou **fakturovány průběžně** na základě jednotlivých samostatných daňových dokladů (faktur) vystavených zhotovitelem za poslední uplynulé plnění, v souladu s časovým a finančním harmonogramem, **minimálně však za období jednoho kalendářního měsíce.**
2. Před vystavením faktury je zhotovitel povinen předložit objednateli (zástupci pro věci technické, technickému dozoru stavebníka) soupis skutečně provedených prací oceněných jednotkovými cenami dle položek uvedených adresně v soupise prací v členění podle přílohy č. 2 smlouvy a v souladu s PD. Objednatel odsouhlasí a ověří tento soupis skutečně provedených prací **do 30**

dnů od jeho předložení zástupcem pro věci technické objednatele, na důkaz toho, že přijímá dodávku a montáž předmětné části díla. Po odsouhlasení soupisu skutečně provedených prací objednatelem vystaví zhotovitel daňový doklad (fakturu), jejíž nedílnou součástí musí být objednatelem ověřený a odsouhlasený soupis skutečně provedených prací. Bez tohoto soupisu skutečně provedených prací je daňový doklad (faktura) neplatný. Daňový doklad (fakturu) předloží zhotovitel objednateli nejpozději do **10 dnů** po odsouhlasení soupisu skutečně provedených prací.

3. Den odsouhlasení a ověření soupisu skutečně provedených prací objednatelem je považován za den zdanitelného plnění dle § 21, odst. 5 písm. a) z. č. 235/2004 Sb. v platném znění o dani z přidané hodnoty.
4. Objednatel uhradí daňový doklad (fakturu) zhotoviteli nejpozději **do 30 dnů** po jejím doručení. Objednatel není v prodlení, uhradí-li daňový doklad (fakturu) do 30 dnů po jejím doručení, i když po termínu, který je na daňovém dokladu uveden jako den splatnosti.
5. Objednatel neposkytuje jakékoliv formy zálohových plateb.
6. Faktura musí obsahovat veškeré náležitosti daňového dokladu dle platných předpisů, tj. označení faktury a její číslo, firmu (obchodní jméno) a sídlo zhotovitele a objednatele, jejich identifikační čísla, údaj o zápisu v obchodním rejstříku (nebo jiné evidenci, včetně spisové značky) předmět plnění, číslo jednacím této smlouvy o dílo, cenu díla k úhradě a označení identity díla: **„KŘP-Khk – REACTEU – Zodolnění OOP Sobotka, Boleslavská 329, CZ.06.6.127/0.0/0.0/21_119/0016401“**.
7. Daňový doklad (faktura) bude obsahovat cenu bez DPH, vyčíslení DPH a cenu včetně DPH.
8. Nedojde-li mezi stranami k dohodě při odsouhlasení množství nebo druhu provedených prací, je zhotovitel oprávněn fakturovat pouze práce, u kterých nedošlo k rozporu. Pokud bude daňový doklad (faktura) zhotovitele obsahovat i práce, které nebyly objednatelem odsouhlaseny, nebo bude vystavena v rozporu s touto smlouvou nebo bude obsahovat nesprávné údaje, je objednatel oprávněn daňový doklad (fakturu) vrátit k přepracování nejpozději do data její splatnosti, aniž by se tímto dostal do prodlení se splatností faktury.
9. Objednatel uhradí zhotoviteli předložené daňové doklady (faktury) až do výše **90 %** z celkové sjednané ceny díla vč. DPH. Zbývající část, t.j. 10 % z celkové sjednané ceny díla uhradí objednatel zhotoviteli po předání a převzetí díla bez vad a nedodělků objednatelem.
10. Překročí-li zhotovitel v daňovém dokladu (faktuře) výši 90% z celkové sjednané ceny vč. DPH, je objednatel oprávněn fakturu vrátit a postupovat v souladu s čl. V. bod 8. této smlouvy.
11. Zbývající část, tj. **10 %** z celkové sjednané ceny vč. DPH, uhradí objednatel na základě „konečné faktury“ zhotovitele. „Konečná faktura“ musí mimo náležitostí uvedených v čl. V. bod 6. a 7. této smlouvy obsahovat:
 - výslovný název konečné faktury tj. "konečná faktura"
 - celkovou sjednanou cenu díla bez DPH, vyčíslení DPH a včetně DPH
 - soupis všech uhrazených faktur bez DPH, vyčíslení DPH a včetně DPH
 - soupis všech zbývajících provedených prací, dodávek, služeb a činností
 - částku zbývajících k úhradě bez DPH, vyčíslení DPH a včetně DPHBez kterékoliv z těchto náležitostí je konečná faktura neplatná a objednatel je oprávněn ji vrátit.
12. Zhotovitel předloží "konečnou fakturu" po dokončení a řádném převzetí díla podle čl. VII. této smlouvy. Objednatel uhradí "konečnou fakturu" zhotovitele nejpozději do 30 dnů po jejím obdržení. Objednatel není v prodlení, uhradí-li "konečnou fakturu" do 30 dnů po jejím obdržení, i když po termínu, který je na "konečné faktuře" uveden jako den splatnosti.
13. Dojde-li ze strany objednatele k prodlení při úhradě faktury, je zhotovitel oprávněn uplatňovat na objednateli smluvní pokutu ve výši 0,015 % z dlužné částky za každý den prodlení.
14. V daném roce bude uhrazena jako poslední faktura doručená objednateli nejpozději

15. prosince.

15. Faktury se považují za proplacené okamžikem odepsání fakturovaných částek z účtu objednatele ve prospěch zhotovitele.

Článek VI. Provádění díla

1. Zhotovitel podpisem této smlouvy potvrzuje, že se v plném rozsahu seznámil s rozsahem a povahou díla, že jsou mu známy veškeré technické, kvalitativní a jiné podmínky nezbytné k realizaci díla, že disponuje takovými kapacitami a odbornými znalostmi, které jsou k provedení díla nezbytné.
2. Objednatel předá zhotoviteli staveniště prosto práv třetích osob a zhotovitel ho převezme v termínu podle čl. III. této smlouvy. O předání a převzetí staveniště bude sepsán protokol podepsaný oběma smluvními stranami. Den, kdy dojde k protokolárnímu předání a převzetí staveniště, je považován za den zahájení plnění díla.
3. Zhotovitel prohlašuje, že je dobře seznámen se staveništěm i riziky na něm a že je mu znám rozsah prací a dodávek, které jsou předmětem této smlouvy. Objednatel není povinen hradit náklady vzniklé z neznalosti staveniště, nebo z jakéhokoliv omylu ze strany zhotovitele.
4. Při předání a převzetí staveniště, tj. v den zahájení díla, předloží zhotovitel objednateli jmenný seznam všech pracovníků, včetně pracovníků poddodavatelů (pokud jsou zhotoviteli známi), kteří budou vstupovat do areálu Policie ČR. (jméno, příjmení, firma, číslo občanského průkazu). V případě pracovníků poddodavatelů, kteří se následně zapojí do provádění díla, předloží zhotovitel objednateli jmenný seznam těchto pracovníků poddodavatelů, a to před zahájením plnění díla tímto poddodavatelem či splní tuto povinnost uvedením těchto údajů do stavebního deníku podle jiného právního předpisu (§157 zákona č. 183/2006 Sb. – stavební zákon).
5. Zhotovitel se zavazuje řádně označit staveniště v souladu s obecně platnými právními předpisy.
6. Přístup na staveniště je zajištěn po veřejných přístupových komunikacích.
7. Zhotovitel vybuduje v souladu s PD potřebné zařízení staveniště nezbytné pro provedení díla. Po dokončení díla v termínu dle čl. III. této smlouvy provede jeho likvidaci a veškeré plochy dotčené zařízením staveniště uvede do původního stavu.
8. Při veškerých pracích zhotovitele prováděných na střeše a obvodovém plášti je zhotovitel povinen v potřebném rozsahu zabezpečit prostory ohrožené pádem předmětů prostředky pro znepřístupnění veřejnosti a zaměstnanců objednatele (zajištění nebezpečných nepřístupných zón).
9. Zhotovitel je povinen na své náklady udržovat na převzatém staveništi pořádek a čistotu a je povinen bezodkladně odstraňovat odpady a nečistoty vzniklé jeho pracemi, to znamená každodenní odvoz sutí a demontovaného zařízení (a hrubý úklid) a s ním spojeného materiálu, aby nedocházelo k jeho skladování a následnému hromadění v prostorách objednatele včetně poplatků za uložení vybouraných hmot na povolenou skládku (u oprávněných příjemců). Tato povinnost se vztahuje i na přístupové cesty a veřejné komunikace.
10. Zhotovitel je povinen zabránit vniknutí nepovolaných osob na staveniště a učinit maximum opatření proti krádežím materiálu a poškozování již provedených částí díla. Zhotovitel zajistí v případě potřeby na svůj náklad oplocení, osvětlení a jiné vhodné zabezpečení staveniště.
11. Zhotovitel v plné míře zodpovídá za bezpečnost a ochranu zdraví všech osob v prostoru staveniště a při své činnosti je povinen dodržovat požární a hygienické předpisy a předpisy o ochraně životního prostředí. Budou dodrženy dotčené právní předpisy.
12. Při provádění díla bude zhotovitel respektovat podmínky stanovené ve stavebním povolení, které bude předáno nejdéle do doby předání staveniště.

13. Zhotovitel je povinen při realizaci díla dodržovat veškeré ČSN a bezpečnostní předpisy, veškeré zákony a jejich prováděcí vyhlášky, které se týkají jeho činnosti, a podmínky uvedené v zadávací dokumentaci a PD. Pokud nedodržením tohoto ustanovení vznikne jakákoliv škoda zaviněním zhotovitele, nese veškeré vzniklé náklady zhotovitel.
14. Zhotovitel je povinen při realizaci díla dodržovat zákonné standardy pracovních podmínek dle zákoníku práce, právních předpisů v oblasti zaměstnanosti a BOZP.
15. Nové otvorové výplně budou osazeny v souladu s TNI 74 6077 (okna a vnější dveře - Požadavky na zabudování).
16. Veškeré odborné práce při provádění díla musí vykonávat pracovníci zhotovitele nebo jeho poddodavatelů mající příslušnou kvalifikaci. Doklad o kvalifikaci pracovníků je zhotovitel na požádání objednatele povinen doložit. V případě, že zhotovitel neprokáže příslušnou kvalifikaci pracovníků zhotovitele nebo jeho poddodavatelů, objednatel požaduje nahrazení těchto pracovníků a poddodavatelů pracovníky a poddodavateli, kteří mají příslušnou kvalifikaci. Zhotovitel je povinen zajistit nad realizací díla odborný dohled a postup prací organizovat tak, aby nenastaly překážky v plynulém postupu prací při realizaci díla.
17. Stavební práce budou realizovány za nepřerušeno provozu objednatele, tj. v pracovní dny **mezi 7:00 – 15:30 hod.** Práce mimo uvedenou dobu bude možno provádět pouze výjimečně po dohodě s objednatelem. Postup prací v interiérech objektu bude s minimálně týdenním předstihem projednán a odsouhlasen s technickým dozorem stavebníka.
18. Objednatel určí zhotoviteli přípojná místa k odběru elektrické energie a vody potřebných k provedení díla. Zhotovitel si zajistí připojování a odpojování na stávající média objednatele na staveništi na své náklady. Zhotovitel je povinen na své náklady zajistit podružné měření spotřebované elektrické energie a vody. Výchozí hodnoty těchto měřidel budou uvedeny v protokole o předání a převzetí staveniště nebo stavebním deníku a po dokončení stavebních prací v den předání a převzetí díla se zapíše jejich konečný stav do protokolu o předání a převzetí díla. Ten bude podkladem pro vystavení objednávky zhotovitelem a následné faktury (daňového dokladu) objednatelem. Zhotovitel uhradí objednateli spotřebovanou el. energii a další media ve výši jednotkových cen odpovídající aktuální smlouvené výši ceny poskytovatelů příslušného období.
19. Zhotovitel je povinen minimalizovat dobu odstávky od odběru elektrické energie při pracích na elektroinstalacích či pracích souvisejících s instalací DA. Po dobu odstávky je povinen zajistit zdroj elektrické energie
20. Objednatel, resp. jím určený zástupce pro věci technické a technický dozor je oprávněn dávat zhotoviteli pokyny k určení způsobu provedení díla. Pokud tak objednatel, zhotovitel při provedení díla postupuje samostatně.
21. Zhotovitel je povinen též zajistit:
 - vybudování a následná likvidace zařízení staveniště vč. řádného oddělení staveniště zábranami popř. oplocením od okolních prostor a průběžný úklid prostoru staveniště v rozsahu dle PD a soupisu prací
 - zabezpečení prostor ohrožených pádem předmětů při veškerých pracích zhotovitele prováděných na střeše a obvodovém plášti prostředky pro znepřístupnění veřejnosti a zaměstnanců objednatele (zajištění nebezpečných nepřístupných zón)
 - uvedení všech stavbou dotčených pozemků a nemovitostí do původního stavu
 - vyhotovení dokumentace skutečného provedení stavby s ověřením, že odpovídá skutečnému provedení, se zakreslením veškerých změn a odchylek od dokumentace ověřené stavebním úřadem - 1x digitálně v editovatelných formátech (např. DWG, DOC) a 1x digitálně v PDF, 2x tisková podoba ověřená zhotovitelem.

- ochrana a zabezpečení proti poškození veškerého mobiliáře a úprav povrchů při provádění prací v interiéru. V případě vzniku škody je zhotovitel povinen uvést majetek do původního stavu. Zhotovitel zajistí dočasné protiprachové zábrany aktuálních pracovních zón v interiéru tak, aby nebyly znečištěny okolní prostory a vybavení.
 - každodenní hrubý úklid pracoviště a závěrečný čistý úklid včetně mytí všech staveb dotčených oken
 - dopravní a bezpečnostní opatření spojená s dopravním a provozním opatřením (omezením) vně i uvnitř areálu (dopravní značení, bezpečnostní zábrany a značení, osvětlení, oplocení apod.) vč. povolení zábor veřejného prostranství a poplatků s tím spojených
 - zajištění proti zatékání dešťových vod při pracích na střeše
 - odvoz a ekologická likvidace veškerých vybouraných hmot a materiálů včetně uložení u oprávněných příjemců
 - vypracování případných manipulačních a provozních řádů pro provozování dokončeného díla, návodů k obsluze, návodů na provoz a údržbu díla
 - zaškolení obsluh u všech částí předmětu smlouvy, které budou při provozu obsluhovány pracovníky objednatele.
22. Zhotovitel je povinen zajišťovat si na své náklady veškeré skládky, povolení k užívání veřejných a cizích ploch, vstup na cizí pozemky, povolení překopů atd., veškerá projednání, povolení k překopům a úhradu poplatků v souvislosti s realizací díla. Zhotovitel je srozuměn s tím, že tyto náklady jsou již zahrnuty do sjednané ceny díla.
23. Poskytovatel je povinen udržovat v platnosti nepřetržitě po dobu platnosti této smlouvy **pojistnou smlouvu** o odpovědnosti za škodu způsobenou poskytovatelem při plnění předmětu smlouvy s pojistným plněním **minimálně ve výši 5.000.000,- Kč**. Pojistná smlouva nesmí obsahovat ustanovení vylučující odpovědnost plnění pojišťovny (výluky z pojištění) s výjimkou takových výluk, které odpovídají standardně uplatňovaným výlukám ve vztahu k obdobnému předmětu pojištění. Poskytovatel je povinen předložit objednateli originál potvrzení o platné a účinné pojistné smlouvě, u níž řádně a včas uhradil pojistné, včetně dokladu o zaplacení pojistného nejpozději před podpisem této smlouvy a na vyžádání objednatelem kdykoliv v průběhu platnosti smlouvy. Ověřená kopie nebo originál Potvrzení o platné pojistné smlouvě bude nedílnou součástí této smlouvy jako příloha č. 5.
24. Pokud činností zhotovitele dojde ke způsobení škody objednateli nebo jiným subjektům z titulu opomenutí, nedbalosti nebo nesplnění podmínek zhotovitele vyplývajících z platných právních předpisů, jiných norem nebo vyplývajících z této smlouvy, je zhotovitel povinen bez zbytečného odkladu tuto škodu odstranit a není-li to možné, tak finančně uhradit. Veškeré náklady s tím spojené nese zhotovitel.
25. Zhotovitel se zavazuje veškeré práce poddodavatelů řádně koordinovat.
26. Zhotovitel je povinen vést ode dne převzetí staveniště o pracích, které provádí v souvislosti s realizací díla dle této smlouvy, **stavební deník v rozsahu přílohy č. 9 k vyhl. č. 499/2006 Sb., v platném znění o dokumentaci staveb**, do kterého je povinen zapisovat všechny skutečnosti rozhodné pro plnění smlouvy. Zejména je povinen zapisovat údaje o časovém postupu prací, jejich jakosti, zdůvodnění případných odchylek prováděných prací od projektové dokumentace, klimatické podmínky apod. Povinnost vést stavební deník končí předáním a převzetím díla.

Ve stavebním deníku musí být uvedeno mimo jiné:
 - název, sídlo, IČO (případně DIČ) zhotovitele,

- název, sídlo, IČO (případně DIČ) objednatele,
- název, sídlo, IČO (případně DIČ) zpracovatele PD,
- název stavby dle smlouvy o dílo
- místo stavby
- jméno a příjmení osob zabezpečujících odborné vedení provádění stavby
- jméno a příjmení osob vykonávajících autorský dozor projektanta
- seznam nebo odkazy na dokumenty ke stavbě (např. smlouva o dílo, sdělení stavebního úřadu atd.)
- přehled všech provedených zkoušek jakosti,
- seznam dokumentace stavby včetně veškerých změn a doplňků,
- seznam konstrukcí a prací podléhajících kontrole před zakrytím (termíny kontroly budou dohodnuty po zahájení stavby, nejméně **5 pracovních dnů** před termínem konání).

Veškeré listy stavebního deníku musí být očíslovány.

27. Zápisy do stavebního deníku čitelně zapisuje a podepisuje stavbyvedoucí vždy ten den, kdy byly práce provedeny nebo kdy nastaly okolnosti, které jsou předmětem zájmu. Mimo stavbyvedoucího může do stavebního deníku provádět potřebné záznamy pouze zástupce objednatele pro věci technické, technický dozor, případně jiný objednatelem pověřený zástupce, zpracovatel projektové dokumentace nebo příslušné orgány státní správy a příslušné odborné orgány MV. Zápisy ve stavebním deníku se nepovažují za změnu smlouvy, ale slouží jako podklad pro vypracování případných dodatků ke smlouvě, za podmínek stanovených touto smlouvou.
28. Stavební deník, který vede stavbyvedoucí, musí být uložen na stavbě na přístupném místě, dostupný kontrole v pracovních dnech v době od 7.00 hod. do 15.30 hod. Stavební deník lze odnášet ze stavby pouze po vzájemné dohodě.
29. Nesouhlasí-li stavbyvedoucí se zápisem, který učinil objednatelem pověřený zástupce, technický dozor, případně zpracovatel projektu do stavebního deníku, musí k tomuto zápisu připojit svoje stanovisko nejpozději do **5-ti pracovních dnů**, jinak se má za to, že s uvedeným zápisem souhlasí. **O takových provedených zápisech ve stavebním deníku je stavbyvedoucí povinen neprodleně informovat zástupce pro věci technické a technický dozor písemně, e-mailem.**
30. Objednatel je povinen vyjadřovat se k zápisům ve stavebním deníku učiněným zhotovitelem nejpozději do **5-ti pracovních dnů** od data, kdy byl zápis do stavebního deníku proveden. V případě zápisu zhotovitele, ke kterému je třeba stanovisko objednatele, se zhotovitel zavazuje tuto skutečnost bezodkladně oznámit písemně, faxem nebo e-mailem, který je povinen vyjádřit se k tomuto zápisu do **5-ti pracovních dnů** ode dne, kdy byl o této skutečnosti zhotovitelem informován.
31. Objednatel je oprávněn dle svého uvážení svolávat jednání o průběhu prací, tzv. "kontrolní dny stavby", ke kterým přizve dle potřeby zástupce subjektů zainteresovaných na výstavbě (např. projektanta, orgány státní správy, odborné služby objednatele apod.). Jmenný seznam těchto zástupců uvede objednatel v pozvánce zaslané účastníkům jednání nejpozději 3 pracovní dny před termínem jednání. Stavbyvedoucí je povinen se účastnit kontrolních dnů stavby a zaujmout stanovisko k řešeným problémům, případně si přizvat zástupce poddodavatele, bude-li jeho účast nutná. Z kontrolního dne bude pořízen písemný záznam.
32. K odstranění vad zjištěných při kontrolním dnu stanoví objednatel zhotoviteli přiměřenou lhůtu, která se запиše do zápisu z kontrolního dne. Jestliže zhotovitel vady neodstraní ve stanovené lhůtě, objednatel je oprávněn uplatňovat na zhotoviteli smluvní pokutu ve výši 1.000,- Kč za každou vadu a den prodlení (viz. čl. VI. této smlouvy). Pokud zhotovitel vady neodstraní do max. 60-ti dnů, jedná se o podstatné porušení této smlouvy, a objednatel je oprávněn od této smlouvy odstoupit (viz. čl. XII. této smlouvy).
33. Zhotovitel je povinen vyzvat objednatele ke kontrole a prověření prací, které v dalším postupu budou zakryty nebo se stanou nepřístupnými, nejméně **3 pracovní dny** před zakrytím či

znepřístupněním písemně, nebo zápisem ve stavebním deníku a o provedeném zápise telefonicky informovat zástupce objednatele pro věci technické a technický dozor. Nesplní-li zhotovitel tuto povinnost, je povinen na žádost objednatele odkrýt práce, které byly zakryty nebo které se staly nepřístupnými, na svůj náklad. Nedostaví-li se zástupce objednatele pro věci technické a technický dozor do 3 pracovních dnů, kdy se o této skutečnosti dozvěděl, nejpozději do termínu oznámeného zakrytí, budou konstrukce zakryty. **Zhotovitel je povinen provádět a objednateli poskytnout průběžnou fotodokumentaci z průběhu prováděných prací a všech zakrývaných konstrukcí a prací a tuto souborně předat při předání díla dle čl. VII. bod 2. této smlouvy.**

34. Objednatel, autorský dozor a technický dozor je oprávněn kontrolovat provedení díla, zejména jsou-li práce a dodávky realizovány podle projektové dokumentace a dalších podkladů, smluvních podmínek, technických norem a dalších předpisů, a to kdykoli v průběhu jeho provádění. Zhotovitel je povinen objednateli, autorskému dozoru a technickému dozoru umožnit vstup do veškerých prostor, které souvisejí s prováděním díla a tak poskytnout možnost prověřit, zda dílo je prováděno řádně. Zhotovitel je dále povinen poskytnout objednateli, autorskému dozoru a technickému dozoru veškerou součinnost k provedení kontroly, zejména zajistit účast odpovědných zástupců zhotovitele a předložit na vyžádání veškerou dokumentaci a objednatelům požadované doklady.
35. Náklady spojené s plněním výše uvedených podmínek pro **provádění díla a podmínek objednatele** na provádění díla zhotovitel zohlednil ve své nabídce v jednotkových cenách oceněného položkového výkazu výměr soupisu prací.

Článek VII. Předání a převzetí díla

1. Zhotovitel je povinen písemně nebo e-mailem oznámit objednateli nejpozději **5 dnů** předem, kdy bude dílo připraveno k odevzdání. Připravenost k odevzdání díla musí být v takovém časovém předstihu, ve kterém zhotovitel odstraní zjištěné vady a nedodělky, předá veškeré doklady dle čl. VII. bod 2. této smlouvy, **aby mohl být sepsán protokol o předání a převzetí díla bez vad a nedodělků nejpozději v termínu dokončení díla dle čl. III. této smlouvy.** Objednatel je povinen nejpozději do 3 dnů od termínu oznámeného zhotovitelem zahájit přejímací řízení. Termín zahájení přejímacího řízení oznámí objednatel zhotoviteli písemně nebo e-mailem a zápisem do stavebního deníku.
2. **Zhotovitel je povinen připravit a doložit u přejímacího řízení:**
- Písemný adresný seznam dokladů předávaných při přejímacím řízení objednateli,
 - zápisy a osvědčení o provedených zkouškách všech použitých surovin, materiálů, výrobků a zařízení (certifikáty, atesty, osvědčení o jakosti a kompletnosti výrobků a zařízení, v souladu s § 108 a § 156 zákona č. 183/2006 Sb., stavebního zákona a jeho novely 350/2012 Sb., doklady o shodě podle z. č. 22/1997 Sb. a NV č.163/2002 Sb., kterým se stanoví technické požadavky na vybrané stavební výrobky a zákona č. 190/2002 Sb., kterým se stanoví technické požadavky na stavební výrobky označované CE, ve znění NV č.251/2003 Sb. a NV č. 128/2004 Sb., a prohlášení o vlastnostech podle nařízení EP a Rady (EU) č.3052/2011 (doložit v tištěné podobě).,
 - zápisy o prověření prací a konstrukcí zakrytých v průběhu prací,
 - zápisy o vyzkoušení smontovaného zařízení,
 - zprávy a protokoly o provedených revizních, provozních zkouškách a měřeních,
 - zhotovitelem ověřenou dokumentaci skutečného provedení díla, s ověřením, že odpovídá skutečnému provedení, se zakreslením veškerých změn a odchylek od dokumentace ověřené stavebním úřadem - 1x v digitální podobě v editovatelném formátu (např. *.dwg, *.doc) a 1x digitálně v *.pdf, 2x tisková podoba ověřená zhotovitelem,
 - stavební deník (originál),
 - potvrzené záruční listy, případné návody k obsluze,

- doklad o uložení vybouraných hmot na předepsanou skládku u oprávněných příjemců,
- případně další doklady vyžádané objednatelem,
- průběžnou fotodokumentaci (v elektronické podobě na CD).

Bez těchto dokladů nelze považovat dílo za dokončené a schopné předání.

3. Dílo je považováno za dokončené, pokud jsou řádně dokončené veškeré práce a dodávky pro úplné dokončení stavebních prací, vyklizení stavebními pracemi dotčených prostor, předání všech dokladů o předepsaných zkouškách a revizích, potřebných provozních řádů, certifikátů použitých výrobků a materiálů, záručních listů a návodů k obsluze, dokladu o uložení vybouraných hmot na předepsanou skládku, veškerých dokladů vyplývajících z čl. VII. bod 2. této smlouvy, předání PD skutečného provedení stavby ve dvojím vyhotovení, následné podepsání protokolu o předání a převzetí stavby bez vad a nedodělků včetně případného dokladu o odstranění případných závad.
4. O průběhu přejímacího řízení pořídí objednatel protokol o předání a převzetí díla. Dílo je považováno za dokončené, pokud jsou řádně dokončené veškeré práce a dodávky pro úplné dokončení stavebních prací, uvedených v čl. II. této smlouvy, bez vad a nedodělků a zhotovitel předal objednateli doklady uvedené v čl. VII. bod 2. této smlouvy. Pokud objednatel odmítá dílo převzít, je povinen uvést do zápisu svoje důvody. Dnem podepsání protokolu o předání a převzetí díla oprávněnými zástupci ve věcech technických obou smluvních stran v souladu s čl. I. bod 3. této smlouvy, je dílo považováno za převzaté objednatelem.
5. Objednatel má právo nezahájit přejímací řízení díla, pokud vykazuje zjevné vady a nedodělky.
6. Nejpozději do 10 dnů po předání a převzetí díla je zhotovitel povinen vyklidit staveniště, odstranit objekty zařízení staveniště a veškeré plochy dotčené zařízením staveniště uvést do původního stavu. Pokud staveniště v dohodnutém termínu nevyklidí nebo pokud je neupraví do sjednaného stavu, je objednatel oprávněn uplatňovat na zhotoviteli smluvní pokutu ve výši Kč 1.000,- Kč za každý den, po který bude staveniště užívat neoprávněně, a to až do dne jeho úplného vyklizení.

Článek VIII.

Vlastnické právo k zhotovované věci a nebezpečí škody na ní

1. Vlastníkem zhotovovaného díla je objednatel, a to od samého počátku. Objednatel má rovněž vlastnické právo ke všem věcem, které předal zhotoviteli k provedení díla nebo které zhotovitel za tím účelem opatřil a dodal na místo plnění.
2. Nebezpečí škody a zániku prováděného díla, jakož i nebezpečí škody na věcech opatřených k provedení díla nese zhotovitel; tato nebezpečí přecházejí na objednatele předáním a převzetím díla.
3. Zhotovitel se zavazuje provést opatření snižující možnost vzniku škod podle odstavce 2.
4. Odpovědnost za škody na zhotovené věci nese od začátku plnění díla do předání a převzetí díla zhotovitel.

Článek IX.

Záruka za jakost díla a odpovědnost za vady díla

1. Zhotovitel poskytne objednateli záruku za jakost díla v délce **60 měsíců**, ode dne podepsání protokolu o předání a převzetí díla vyjma zařízení a předmětů, u nichž bude záruční doba stanovena výrobcem. Po tuto dobu zhotovitel odpovídá za vady, které objednatel zjistil a které bez zbytečného odkladu reklamoval.
2. U dodaných strojů, zařízení a jiných předmětů, které jsou součástí provedeného díla, dodaných jejich výrobcem s odpovědností za vady po dobu jimi poskytovaných záručních lhůt, nahrazuje se doba uvedená v předešlém odstavci těmito záručními lhůtami, minimálně však v délce **24**

měsíců. Zhotovitel předá objednateli k těmto strojům, zařízením a jiným předmětům záruční listy potvrzené výrobcí s odpovědností za vady.

3. Záruční doba se u částí díla, které byly předmětem reklamace, prodlužuje o dobu, která uplynula od předložení reklamace do odstranění vady (vad).
4. Objednatel je povinen vady písemně reklamovat u zhotovitele bez zbytečného odkladu po jejich zjištění. V reklamaci musí být vady popsány a uvedeno, jak se projevují, případně požadovaný termín k jejich odstranění. Dále v reklamaci může objednatel uvést své požadavky, jakým způsobem požaduje vadu odstranit.
5. Zhotovitel je povinen nejpozději do **5 dnů** po obdržení reklamace písemně oznámit objednateli, zda reklamaci uznává, jakou lhůtu navrhuje k odstranění vad, nebo z jakých důvodů reklamaci neuznává, pokud se smluvní strany nedohodnou jinak. Pokud tak neučiní, má se za to, že reklamaci objednatele uznává a vady odstraní v termínu do **14 dnů** od obdržení reklamace, nebo v termínech požadovaných objednatelem v reklamaci. V těchto případech zároveň platí ustanovení čl. IX. bod 8. této smlouvy. Po odstranění vad, vyzve písemně objednatele k provedení přejímky odstraněných vad.
6. Reklamaci lze uplatnit nejpozději do posledního dne záruční lhůty, přičemž i reklamace odeslaná objednatelem v poslední den záruční lhůty se považuje za včas uplatněnou.
7. Zhotovitel je povinen nastoupit k odstranění reklamované vady bránící užívání do **24 hodin**, k odstranění reklamovaných vad nebránících užívání nejpozději do **10-ti dnů** po obdržení reklamace. Pokud tak neučiní, je objednatel oprávněn uplatňovat na zhotoviteli smluvní pokutu 1.000,- Kč za každou reklamovanou vadu a den, o který nastoupí později. Náklady na odstranění reklamované vady nese zhotovitel i ve sporných případech až do rozhodnutí soudu.
8. Nenastoupí-li zhotovitel k odstranění reklamované vady ani **do 14 dnů** po obdržení reklamace objednatele, je objednatel oprávněn pověřit odstraněním vady jinou specializovanou firmu. Veškeré takto vzniklé náklady uhradí objednateli zhotovitel, přičemž není zbaven sankcí v souladu s čl. IX. bod 7. této smlouvy do odstranění reklamované vady.
9. Prokáže-li se ve sporných případech, že objednatel reklamoval neoprávněně, tzn., že jím reklamovaná vada nevznikla vinou zhotovitele a že se na ni nevztahuje záruční lhůta, resp. že vadu způsobil nevhodným užíváním díla uživatel apod., je objednatel povinen uhradit zhotoviteli veškeré jemu, v souvislosti s odstraněním vady vzniklé náklady.

Článek X.

Další povinnosti zhotovitele

1. **Zhotovitel je povinen** v souvislosti s ruskou agresí na území Ukrajiny a přijatými omezujícími opatřeními (mezinárodní sankce) ekonomického a individuálního charakteru Evropskou unií vůči Rusku a Bělorusku respektovat a dodržovat přijaté sankční mechanismy – viz. Čestné prohlášení, které tvoří přílohu č. 8 této smlouvy. Porušení sankčních mechanismů stanovených Evropskou unií proti Rusku a Bělorusku je považováno za závažné porušení smluvních podmínek a je tak důvodem pro odstoupení od smlouvy a dále pro finanční neplnění ze strany kupujícího.
2. **Zhotovitel je povinen**
 - a) podle ustanovení § 2 písm. e) zákona č. 320/2001 Sb., o finanční kontrole ve veřejné správě a o změně některých zákonů, ve znění pozdějších předpisů, osobou povinnou spolupůsobit při výkonu finanční kontroly prováděné v souvislosti s úhradou zboží nebo služeb z veřejných výdajů,
 - b) archivovat originální vyhotovení smlouvy včetně jejích příloh a dodatků, originály účetních dokladů a dalších dokladů vztahujících se k realizaci předmětu této smlouvy po dobu 10-ti let od zániku této smlouvy.

Článek XI. Smluvní pokuty

1. Objednatel je oprávněn uplatňovat na zhotoviteli smluvní pokutu:
 - a) pokud zhotovitel nezahájí plnění předmětu díla, resp. nepřevzme bezdůvodně staveniště ve sjednaném termínu zahájení díla dle čl. III této smlouvy, je objednatel oprávněn uplatňovat na zhotoviteli smluvní pokutu ve výši 5.000,- Kč za každý den prodlení;
 - b) pokud zhotovitel neodstraní vady zjištěné při kontrolním dnu stavby ve stanovené lhůtě v souladu s čl. VI. bodem 31. této smlouvy, je objednatel oprávněn uplatňovat na zhotoviteli smluvní pokutu ve výši 1.000,- Kč za každou vadu a den prodlení;
 - c) pokud zhotovitel nepředloží objednateli (zástupci pro věci technické) soupis skutečně provedených prací v souladu s časovým a finančním harmonogramem, **minimálně však za období jednoho kalendářního měsíce**, je objednatel oprávněn uplatňovat na zhotoviteli smluvní pokutu ve výši 1.000,-Kč za každý den prodlení;
 - d) pokud nebude zhotovitel postupovat podle časového a finančního harmonogramu, a nesjedná nápravu ani po pěti pracovních dnech od výzvy objednatele, má objednatel právo na smluvní pokutu ve výši 1.000,-Kč za každý den, ve kterém není zhotovitel v souladu s časovým a finančním harmonogramem;
 - e) pokud zhotovitel nedodrží smluvní termín dokončení díla, je objednatel oprávněn uplatňovat na zhotoviteli smluvní pokutu ve výši 0,2 % z ceny díla za každý i započatý den prodlení;
 - f) pokud zhotovitel nenastoupí k odstranění reklamované vady bránící užívání do **24 hodin** a k odstranění reklamovaných vad nebránících užívání nejpozději do **10-ti dnů** po obdržení reklamace, je objednatel oprávněn uplatňovat na zhotoviteli smluvní pokutu ve výši 1.000,- Kč za každou reklamovanou vadu a den, o který nastoupí později. Náklady na odstranění reklamované vady nese zhotovitel i ve sporných případech až do rozhodnutí soudu;
 - g) pokud zhotovitel nejpozději do **10 dnů** po předání a převzetí díla nevyklidí staveniště, neodstraní objekty zařízení staveniště a veškeré plochy dotčené zařízením staveniště neuvede do původního stavu, je objednatel oprávněn uplatňovat na zhotoviteli smluvní pokutu ve výši 1.000,- Kč za každý den, po který bude staveniště užívat neoprávněně, a to až do dne jeho úplného vyklizení.
2. Povinnost zaplatit úrok z prodlení se řídí ustanoveními OZ.
3. Zaplacením smluvní pokuty a úroku z prodlení není dotčen nárok smluvních stran na náhradu škody nebo odškodnění v plném rozsahu ani povinnost zhotovitele dále řádně realizovat předmět díla ve sjednané kvalitě.
4. Dojde-li ze strany objednatele k prodlení při úhradě faktury, je zhotovitel oprávněn uplatňovat na objednateli smluvní pokutu ve výši 0,015 % z dlužné částky za každý den prodlení.
5. Smluvní pokuta a úrok z prodlení jsou splatné do 14 dnů ode dne jejího uplatnění.
6. Povinnost zaplatit smluvní pokutu může vzniknout i opakovaně, její celková výše není omezena.
7. Povinnost zaplatit smluvní pokutu, jak je specifikována v tomto článku, trvá i po skončení účinnosti této smlouvy, jakož i poté, co dojde k odstoupení od ní některou ze stran či oběma stranami.

Článek XII. Ukončení závazku ze smlouvy

1. Za podstatné porušení této smlouvy zhotovitelem, které zakládá právo objednatele na ukončení závazku z této smlouvy, se považuje zejména, pokud zhotovitel:
 - nezahájí plnění díla, resp. nepřevzme staveniště ani do 30 dnů po sjednaném termínu zahájení díla;
 - je v prodlení s dokončením díla po dobu delší než 30 dnů, je toto považováno za podstatné porušení této smlouvy ze strany zhotovitele, a objednatel je oprávněn od této smlouvy odstoupit;
 - bezdůvodně přeruší práce na dobu delší než 30 dnů, nebo dvakrát na dobu delší než 15 dnů;
 - neodstraní v průběhu provádění díla vady zjištěné objednatelem a uvedené v zápisu z kontrolního dne dle čl. VI. bod 30. této smlouvy a to ani do 60-ti dnů po lhůtě stanovené v zápisu z kontrolního dne;
 - přes písemné upozornění objednatele provádí dílo s nedostatečnou odbornou péčí, v rozporu s projektovou dokumentací nebo s touto smlouvou, případně pokyny objednatele,
 - nedodrží a nerespektuje sankční mechanismy vůči Rusku a Bělorusku přijaté Evropskou unií v souvislosti s ruskou agresí na území Ukrajiny
2. Objednatel má dále právo na ukončení závazku z této smlouvy v souladu s § 223 zákona č. 134/2016 Sb. o zadávání veřejných zakázek, ve znění pozdějších předpisů a dále pokud:
 - na majetek zhotovitele probíhá insolvenční řízení, v němž bylo vydáno, byť i nepravomocné rozhodnutí o úpadku;
 - zhotovitel vstoupí do likvidace.
3. Zhotovitel má právo na ukončení závazku z této smlouvy, pokud objednatel:
 - je v prodlení s předáním staveniště (místa plnění) po dobu delší než 30 dnů;
 - je v prodlení s úhradou svých peněžitých závazků vyplývajících z této smlouvy po dobu delší než 90 dnů od předání daňového dokladu k úhradě.
4. Pokud některá ze smluvních stran bude uplatňovat své právo na ukončení závazku z této smlouvy na základě ujednání z této smlouvy vyplývajících, je povinna ukončení závazku z této smlouvy oznámit druhé straně s uvedením termínu, ke kterému ukončení závazku z této smlouvy požaduje. V ukončení závazku z této smlouvy musí být dále uveden důvod, pro který strana ukončení závazku z této smlouvy požaduje a přesná citace toho bodu smlouvy, který jí k takovému kroku opravňuje. Bez těchto náležitostí je návrh na ukončení závazku z této smlouvy neplatný.
5. Účinky každého ukončení závazku z této smlouvy nastávají okamžikem doručení písemného projevu vůle ukončit závazek z této smlouvy druhé smluvní straně.
6. Ukončením závazku z této smlouvy není dotčen nárok na náhradu škody, která objednateli vznikne v důsledku porušení povinností stanovených touto smlouvou zhotovitelem, smluvní pokuty a povinnosti zhotovitele o mlčenlivosti.
7. Nesouhlasí-li jedna ze stran s důvodem na ukončení závazku z této smlouvy druhé strany nebo popírá-li jeho existenci, je povinna to písemně oznámit nejpozději do **10-ti dnů** po obdržení oznámení o ukončení závazku z této smlouvy. Pokud tak neučiní, má se za to, že s důvodem na ukončení závazku z této smlouvy souhlasí.
8. Ukončí-li závazek z této smlouvy některá ze stran na základě ujednání z této smlouvy vyplývajících, pak povinnosti obou smluvních stran jsou následující:
 - zhotovitel provede soupis všech provedených prací oceněný dle způsobu, kterým je stanovena cena díla;

- zhotovitel provede finanční vyčíslení provedených prací, a zpracuje "dílčí konečnou fakturu";
 - zhotovitel odveze veškerý svůj nezabudovaný materiál, pokud se strany nedohodnou jinak;
 - zhotovitel vyzve objednatele k "dílčímu předání díla" a objednatel je povinen do **5-ti dnů** od obdržení vyzvání zahájit "dílčí přejímací řízení".
9. Po dílčím předání provedených prací sjednají obě strany písemně ukončení závazku z této smlouvy a písemně si potvrdí, že bylo vzájemně vypořádáno poskytnuté plnění. Případným ukončením závazku z této smlouvy zůstávají zachovány ostatní nároky z ní vyplývající, jako např. nároky na náhradu škody, na zaplacení smluvních pokut, vlastnického práva apod. Zhotoviteli je zachován nárok na úhradu všech účelně vynaložených nákladů.

Článek XIII. Závěrečná ustanovení

1. Smlouva nabývá platnosti dnem jejího podepsání zástupci obou smluvních stran oprávněných k podpisu této smlouvy a účinnosti dnem uveřejnění v registru smluv dle zákona č. 340/2015 Sb., o zvláštních podmínkách účinnosti některých smluv, uveřejňování těchto smluv a o registru smluv (zákon o registru smluv). Smluvní strany se dohodly, že uveřejnění smlouvy v registru smluv zajistí objednatel.
2. Tuto smlouvu lze měnit pouze písemnými dodatky podepsanými zástupci obou smluvních stran, popř. je možné po dohodě obou stran provést novaci smlouvy. Jiné zápisy, protokoly apod. se za změnu smlouvy nepovažují.
3. Tato smlouva je vyhotovena ve dvou stejnopisech, z nichž jeden obdrží zhotovitel a jeden objednatel */elektronicky (bude upřesněno na základě skutečnosti)*
4. Smlouva je závazná pro případné právní nástupce obou smluvních stran a změnu právní subjektivity je smluvní strana povinna oznámit druhé straně bez zbytečného odkladu.
5. Veškeré písemnosti zhotovitele budou objednateli zasílány na adresu: Krajské ředitelství policie Královéhradeckého kraje, Ulrichovo nám. 810, 501 01 Hradec Králové.
6. Smluvní strany jsou povinny zachovávat vůči třetím osobám mlčenlivost o veškerých skutečnostech, o nichž se dozvěděly v souvislosti s touto smlouvou a které se týkají činnosti druhé smluvní strany.
7. Nastanou-li u některé ze stran skutečnosti bránící řádnému plnění této smlouvy, je povinna to ihned, bez zbytečného odkladu oznámit druhé straně a vyvolat jednání zástupců oprávněných k podpisu smlouvy.
8. Smluvní strany prohlašují, že je jim znám celý obsah smlouvy a že ji uzavřely na základě své svobodné a vážné vůle, na důkaz této skutečnosti připojují své podpisy.

9. Nedílnou součástí této smlouvy jsou následující přílohy:

Příloha č. 1 smlouvy o dílo :

Projektová dokumentace pro provádění stavby zpracovaná firmou: **Obchodní projekt Hradec Králové v.o.s., (zakázka z 05/2017)** s názvem: KŘP Khk – příprava pro podání projektové žádosti IROP 2014+, objekt OOP Sobotka, Boleslavská 329 – Vybavení objektu záložním zdrojem el. energie

Příloha č. 2 smlouvy o dílo:

Soupis stavebních prací, dodávek a služeb s výkazem výměr oceněný zhotovitelem

Příloha č. 3 smlouvy o dílo:

Časový a finanční harmonogram stavebních prací

Příloha č. 4 smlouvy o dílo:

Seznam poddodavatelů dodavatele veřejné zakázky

Příloha č. 5 smlouvy o dílo:

Potvrzení o platné pojistné smlouvě

Příloha č. 6 smlouvy o dílo:

Prohlášení osoby, jejímž prostřednictvím dodavatel zabezpečuje odbornou způsobilost

Příloha č. 7 smlouvy o dílo:

Pověření osoby, jejímž prostřednictvím dodavatel zabezpečuje odbornou způsobilost

Příloha č. 8 smlouvy o dílo:

„Čestné prohlášení“ vztahující se k dopadu sankcí proti Rusku a Bělorusku do oblasti veřejných zakázek

V Hradci Králové dne

V Praze dne

Za objednatele:

Za zhotovitele:

plk. Mgr. Ing. Marek Baudyš
náměstek ředitele krajského ředitelství
pro ekonomiku



jednatel společnosti

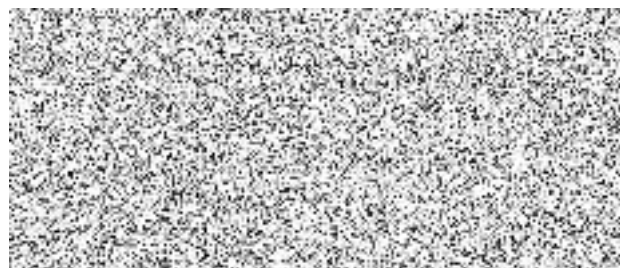

REKAPITULACE STAVBY

Kód: 06122023

Stavba: OOP Sobotka - Vybavení objektu záložním zdrojem el. energie - Boleslavská č.p. 329

KSO:
Místo: OOP Sobotka, Boleslavská čp 329

CC-CZ:
Datum: 18.7.2022

Zadavatel:
KŘP KHK, Ulrychovo nám. 810 Hradec Králové

IČ:
DIČ:

Uchazeč:
ATOLL EUROPE, spol. s r. o.

IČ: 25076337
DIČ: CZ25076337

Projektant:

IČ:
DIČ:

Zpracovatel:

IČ:
DIČ:

Poznámka:

NEDÍLNOU SOUČÁSTÍ ROZPOČTU JE PROJEKTOVÁ DOKUMENTACE! □

Soupis prací je sestaven s využitím položek Cenové soustavy ÚRS. Cenové a technické podmínky soustavy ÚRS, které nejsou součástí soupisu prací, jsou neomezeně dálkově k dispozici na www.cs-urs.cz. Položky soupisu prací, které nemají ve sloupci "Cenová soustava" uveden žádný údaj, nepochází s Cenové soustavy ÚRS. □

Dodávka akce se předpokládá včetně kompletní montáže, dopravy, vnitrostaveništní manipulace, veškerého souvisejícího doplňkového, podružného a montážního materiálu tak, aby celé zařízení bylo funkční a splňovalo všechny předpisy, které se na ně vztahují. □

Při zpracování nabídky je nutné vycházet ze všech částí dokumentace (textové i grafické části, všech schémat a specifikace materiálu). □

Součástí ceny musí být veškeré náklady, aby cena byla konečná a zahrnovala celou dodávku a montáž akce. □

Všechny použité výrobky musí mít osvědčení o schválení k provozu v České republice. □

V průběhu provádění prací budou respektovány všechny příslušné platné předpisy a požadavky BOZP. Náklady vyplývající z jejich dodržení jsou součástí jednotkové ceny a nebudou zvlášť hrazeny. □

Veškeré práce budou provedeny úhledně, řádně a kvalitně řemeslným způsobem. □

Zařízení bude uvedeno do provozu až po provedení všech výchozích zkouškách (revizích) el. instalace a pod. O provedených zkouškách budou vystaveny protokoly.

POVINNOSTÍ DODAVATELE JE PŘEKONTROLOVAT SPECIFIKACI MATERIÁLŮ A CHYBĚJÍCÍ MATERIÁL NEBO VÝKON DOPLNIT A OCENIT!

Cena bez DPH **1 668 077,71**

	Sazba daně	Základ daně	Výše daně
DPH základní	21,00%	1 668 077,71	350 296,32
snížená	15,00%	0,00	0,00

Cena s DPH v CZK 2 018 374,03

Projektant

Zpracovatel

Datum a podpis:

Razítko

Datum a podpis:

Razítko

Objednavatel

Uchazeč

Datum a podpis:

Razítko

Datum a podpis:

Razítko

REKAPITULACE OBJEKTŮ STAVBY A SOUPISŮ PRACÍ

Kód: 06122023

Stavba: OOP Sobotka - Vybavení objektu záložním zdrojem el. energie - Boleslavská č.p. 329

Místo: OOP Sobotka, Boleslavská čp 329

Datum: 18.07.2022

Zadavatel: KŘP KHK, Ulrychovo nám. 810 Hradec Králové

Projektant:

Uchazeč: ATOLL EUROPE, spol. s r. o.

Zpracovatel:

Kód	Popis	Cena bez DPH [CZK]	Cena s DPH [CZK]
-----	-------	--------------------	------------------

Náklady z rozpočtů

1 668 077,71

2 018 374,03

01	Stavební práce	616 485,71	745 947,71
02	Elektroinstalace	167 542,00	202 725,82
03	Náhradní zdroj - technologická část	662 980,00	802 205,80
04	Vzduchotechnika	173 370,00	209 777,70
VRN	Vedlejší rozpočtové náklady	47 700,00	57 717,00

KRYCÍ LIST SOUPISU PRACÍ

Stavba:

OOP Sobotka - Vybavení objektu záložním zdrojem el. energie - Boleslavská č.p. 329

Objekt:

01 - Stavební práce

KSO:

Místo: OOP Sobotka, Boleslavská čp 329

CC-CZ:

Datum: 18.07.2022

Zadavatel:

KŘP KHK, Ulrychovo nám. 810 Hradec Králové

IČ:

DIČ:

Uchazeč:

ATOLL EUROPE, spol. s r. o.

IČ:

25076337

DIČ:

CZ25076337

Projektant:

IČ:

DIČ:

Zpracovatel:

IČ:

DIČ:

Poznámka:

NEDILNOU SOUČÁSTÍ ROZPOČTU JE PROJEKTOVÁ DOKUMENTACE! Soupis prací je sestaven s využitím položek Cenové soustavy ÚRS. Cenové a technické podmínky soustavy ÚRS, které nejsou součástí soupisu prací, jsou neomezeně dále k dispozici na www.cs-urs.cz. Položky soupisu prací, které nemají ve sloupci "Cenová soustava" uveden žádný údaj, nepochází s Cenové soustavy ÚRS. Dodávka akce se předpokládá včetně kompletní montáže, dopravy, vnitrostaveništní manipulace, veškerého souvisejícího doplňkového, podružného a montážního materiálu tak, aby celé zařízení bylo funkční a splňovalo všechny předpisy, které se na ně vztahují. Při zpracování nabídky je nutné vycházet ze všech částí dokumentace (textové i grafické části, všech schémat a specifikace materiálu). Součástí ceny musí být veškeré náklady, aby cena byla konečná a zahrnovala celou dodávku a montáž akce. Všechny použité výrobky musí mít osvědčení o schválení k provozu v České republice. V průběhu provádění prací budou respektovány všechny příslušné platné předpisy a požadavky BOZP. Náklady vyplývající z jejich dodržení jsou součástí jednotkových cen a nebudou zvlášť hrazeny. Veškeré práce budou provedeny úhledně, řádně a kvalitně řemeslným způsobem. Zařízení bude uvedeno do provozu až po provedení všech výchozích zkouškách (revizích) el. instalace a pod. O provedených zkouškách budou vystaveny protokoly. **POVINNOSTÍ DODAVATELE JE PŘEKONTROLOVAT SPECIFIKACI MATERIÁLŮ A CHYBĚJÍCÍ MATERIÁL NEBO VÝKON DOPILNIT A OCFNIT!**

Cena bez DPH

616 485,71

	Základ daně	Sazba daně	Výše daně
DPH základní	616 485,71	21,00%	129 462,00
DPH snížená	0,00	15,00%	0,00

Cena s DPH

v CZK

745 947,71

Projektant

Zpracovatel

Datum a podpis:

Razítko

Datum a podpis:

Razítko

Objednavatel

Uchazeč

Datum a podpis:

Razítko

Datum a podpis:

Razítko

REKAPITULACE ČLENĚNÍ SOUPISU PRACÍ

Stavba:

OOP Sobotka - Vybavení objektu záložním zdrojem el. energie - Boleslavská č.p. 329

Objekt:

01 - Stavební práce

Místo: OOP Sobotka, Boleslavská čp 329

Datum: 18.07.2022

Zadavatel: KŘP KHK, Ulrychovo nám. 810 Hradec Králové

Projektant:

Uchazeč: ATOLL EUROPE, spol. s r. o.

Zpracovatel:

Kód dílu - Popis

Cena celkem [CZK]

Náklady ze soupisu prací

616 485,71

HSV - Práce a dodávky HSV

350 842,58

3 - Svislé a kompletní konstrukce

15 842,50

6 - Úpravy povrchů, podlahy a osazování výplní

95 723,20

9 - Ostatní konstrukce a práce, bourání

132 051,93

997 - Přesun sutě

99 065,55

998 - Přesun hmot

8 159,40

PSV - Práce a dodávky PSV

253 643,13

712 - Povlakové krytiny

4 300,00

766 - Konstrukce truhlářské

9 600,00

767 - Konstrukce zámečnické

58 629,50

783 - Dokončovací práce - nátěry

37 335,95

784 - Dokončovací práce - malby a tapety

143 777,68

HZS - Hodinové zúčtovací sazby

12 000,00

SOUPIS PRACÍ

Stavba:

OOP Sobotka - Vybavení objektu záložním zdrojem el. energie - Boleslavská č.p. 329

Objekt:

01 - Stavební práce

Místo: OOP Sobotka, Boleslavská čp 329

Datum: 18.07.2022

Zadavatel: KŘP KHK, Ulrychovo nám. 810 Hradec Králové

Projektant:

Uchazeč: ATOLL EUROPE, spol. s r. o.

Zpracovatel:

PČ	Typ	Kód	Popis	MJ	Množství	J.cena [CZK]	Cena celkem [CZK]	Cenová soustava
----	-----	-----	-------	----	----------	--------------	-------------------	-----------------

Náklady soupisu celkem

616 485,71

D	HSV		Práce a dodávky HSV				350 842,58	
D	3		Svislé a kompletní konstrukce				15 842,50	
1	K	310239211	Zazdívka otvorů pl do 4 m2 ve zdivu nadzákladovém cihlami pálenými na MVC	m3	0,276	3 500,00	966,00	CS ÚRS 2020 01
	VV		"zazdívky dle v.č. 03					
	VV		0,3*2,3*0,4		0,276			
	VV		Součet		0,276			
2	K	317234410	Vyzdívka mezi nosníky z cihel pálených na MC	m3	0,660	6 000,00	3 960,00	CS ÚRS 2020 01
	VV		3,4*0,4*0,3		0,408			
	VV		2,1*0,4*0,3		0,252			
	VV		Součet		0,660			
3	K	317944323	Válcované nosníky č.14 až 22 dodatečně osazované do připravených otvorů	t	0,317	4 500,00	1 426,50	CS ÚRS 2020 01
	VV		3,4*4*14,4/1000		0,196			
	VV		2,1*4*14,4/1000		0,121			
	VV		Součet		0,317			
4	K	342244121	Příčka z cihel děrovaných do P10 na maltu M5 tloušťky 140 mm	m2	16,800	350,00	5 880,00	CS ÚRS 2020 01
	VV		6*2,8		16,800			
	VV		Součet		16,800			
5	K	342291121	Ukotvení příček k cihelným konstrukcím plochými kotvami	m	5,600	350,00	1 960,00	CS ÚRS 2020 01
	VV		2,8*2		5,600			
6	K	346244381	Plentování jednostranné v do 200 mm válcovaných nosníků cihlami	m2	5,500	300,00	1 650,00	CS ÚRS 2020 01
	VV		3,4*0,4+2,1*0,4		2,200			
	VV		3,4*0,3*2+2,1*0,3*2		3,300			
	VV		Součet		5,500			
D	6		Úpravy povrchů, podlahy a osazování výplní				95 723,20	
7	K	611325222	Vápenocementová štuková omítka malých ploch do 0,25 m2 na stropěch	kus	20,000	200,00	4 000,00	CS ÚRS 2020 01
	VV		20 " práce pro EL + VZT - bude upřesněno na stavbě zjišťovacím protokolem		20,000			
8	K	611325223	Vápenocementová štuková omítka malých ploch do 1,0 m2 na stropěch	kus	6,000	200,00	1 200,00	CS ÚRS 2020 01
	VV		6 " zapravení po prostupech a plochy dotčené rekonstrukcí		6,000			
	VV		Součet		6,000			
9	K	611325423	Oprava vnitřní vápenocementové štukové omítky stropů v rozsahu plochy do 50%	m2	30,400	220,00	6 688,00	CS ÚRS 2020 01
	P		Poznámka k položce: □ oprava omítky, s napojením na stávající omítky.					
	VV		30,4 "práce spojené s rekonstrukcí objektu		30,400			
10	K	612131101	Cementový postřík vnitřních stěn nanášený celoplošně ručně	m2	33,600	150,00	5 040,00	CS ÚRS 2020 01
	VV		16,8*2" nové zdivo		33,600			
	VV		Součet		33,600			
11	K	612131121	Penetrační disperzní nátěr vnitřních stěn nanášený ručně	m2	33,600	150,00	5 040,00	CS ÚRS 2020 01
12	K	612135101	Hrubá výplň rýh ve stěnách maltou jakékoli šířky rýhy	m2	33,825	110,00	3 720,75	CS ÚRS 2020 01
	VV		225,5*0,15 " práce pro EL + VZT - bude upřesněno na stavbě zjišťovacím protokolem		33,825			
	VV		Součet		33,825			
13	K	612142001	Potažení vnitřních stěn sklovláknitým pleťvem vtlačným do tenkovrstvé hmoty	m2	33,600	110,00	3 696,00	CS ÚRS 2020 01
14	K	612321141	Vápenocementová omítka štuková dvouvrstvá vnitřních stěn nanášená ručně	m2	33,600	110,00	3 696,00	CS ÚRS 2020 01
15	K	612325122	Vápenocementová štuková omítka rýh ve stěnách šířky do 300 mm	m2	67,650	150,00	10 147,50	CS ÚRS 2020 01
	VV		225,5*0,3 " práce pro EL + VZT - bude upřesněno na stavbě zjišťovacím protokolem		67,650			
16	K	612325222	Vápenocementová štuková omítka malých ploch do 0,25 m2 na stěnách	kus	20,000	150,00	3 000,00	CS ÚRS 2020 01
	VV		20 " práce pro EL + VZT - bude upřesněno na stavbě zjišťovacím protokolem		20,000			
17	K	612325223	Vápenocementová štuková omítka malých ploch do 1,0 m2 na stěnách	kus	6,000	150,00	900,00	CS ÚRS 2020 01
	P		Poznámka k položce: □ oprava omítky, s napojením na stávající omítky					
	VV		6 " zapravení po prostupech a plochy dotčené rekonstrukcí		6,000			
	VV		Součet		6,000			
18	K	612325302	Vápenocementová štuková omítka ostění nebo nadpraží	m2	4,760	200,00	952,00	CS ÚRS 2020 01
	VV		" nová omítka ostění a nadpraží					

PČ	Typ	Kód	Popis	MJ	Množství	J.cena [CZK]	Cena celkem [CZK]	Cenová soustava
	VV		(3,0+2,25*2)*0,4		3,000			
	VV		(0,9+1,3)*2*0,4		1,760			
	VV		Součet		4,760			
19	K	612325423	Oprava vnitřní vápenocementové štukové omítky stěn v rozsahu plochy do 50%	m2	48,524	250,00	12 131,00	CS ÚRS 2020 01
	P		<i>Poznámka k položce:</i> □ oprava omítky, s napojením na stávající omítky. " práce spojené s rekonstrukcí objektu					
	VV		(6,3*2+4,73)*2,8		48,524			
	VV		Součet		48,524			
20	K	612821012	Vnitřní sanační štuková omítky pro vlhké a zasolené zdivo prováděná ručně	m2	9,480	200,00	1 896,00	CS ÚRS 2020 01
	VV		4,74*2,0" dle popisu PD v.č. 02+03		9,480			
21	K	612821031	Vnitřní vyrovnávací sanační omítky prováděná ručně	m2	9,480	350,00	3 318,00	CS ÚRS 2020 01
22	K	619991001	Zakrytí podlah fólií přilepenou lepicí páskou	m2	30,400	80,00	2 432,00	CS ÚRS 2020 01
	VV		30,4 " práce spojené s rekonstrukcí objektu		30,400			
	VV		Součet		30,400			
23	K	619991011	Obalení konstrukcí a prvků fólií přilepenou lepicí páskou	m2	45,000	80,00	3 600,00	CS ÚRS 2020 01
	VV		45 " práce spojené s rekonstrukcí objektu		45,000			
	VV		Součet		45,000			
24	K	619995001	Začištění omítek kolem oken, dveří, podlah nebo obkladů	m	11,900	200,00	2 380,00	CS ÚRS 2020 01
	VV		" nová omítky ostění a nadpraží					
	VV		(3,0+2,25*2)		7,500			
	VV		(0,9+1,3)*2		4,400			
	VV		Součet		11,900			
25	K	622131101	Cementový postřik vnějších stěn nanášený celoplošně ručně	m2	4,080	220,00	897,60	CS ÚRS 2020 01
	VV		1,7*2,4		4,080			
26	K	622131121	Penetrační disperzní nátěr vnějších stěn nanášený ručně	m2	4,080	220,00	897,60	CS ÚRS 2020 01
27	K	622331141	Cementová omítky štuková dvouvrstvá vnějších stěn nanášená ručně	m2	4,080	150,00	612,00	CS ÚRS 2020 01
28	K	622335112	Oprava cementové štukové omítky vnějších stěn v rozsahu do 30%	m2	44,555	250,00	11 138,75	CS ÚRS 2020 01
	VV		(7,2+5,53)*3,5		44,555			
	VV		Součet		44,555			
29	K	631311121	Doplnění dosavadních mazanin betonem prostým plochy do 1 m2 tloušťky do 80 mm	m3	0,300	6 000,00	1 800,00	CS ÚRS 2020 01
	VV		0,3 " oprava nesoudržných částí podlahy		0,300			
	VV		Součet		0,300			
30	K	632451103	Cementový samonivelační potěr ze suchých směsí tloušťky do 10 mm	m2	30,400	150,00	4 560,00	CS ÚRS 2020 01
	VV		30,4 " vyrovnání celé podlahy		30,400			
	VV		Součet		30,400			
31	K	632451411	Doplnění cementového potěru hlazeného pl do 1 m2 tl do 10 mm	m2	9,000	220,00	1 980,00	CS ÚRS 2020 01
	VV		9 " oprava nesoudržných částí podlahy		9,000			
	VV		Součet		9,000			
	D	9	Ostatní konstrukce a práce, bourání				132 051,93	
32	K	949101112	Lešení pomocné pro objekty pozemních staveb s lešeňovou podlahou v do 3,5 m zatížení do 150 kg/m2	m2	30,400	700,00	21 280,00	CS ÚRS 2020 01
	VV		30,4		30,400			
33	K	952901111	Vyčištění budov bytové a občanské výstavby při výšce podlaží do 4 m	m2	30,400	110,00	3 344,00	CS ÚRS 2020 01
	VV		30,4 " vyčištění po dokončení stavebních úprav		30,400			
34	K	953943211	Osazování hasicího přístroje	kus	1,000	1 800,00	1 800,00	CS ÚRS 2020 01
	VV		1" dle tabulky výrobků ozn 02/OS		1,000			
35	M	44932114	přístroj hasicí ruční práškový PG 6 LE	kus	1,000	1 800,00	1 800,00	CS ÚRS 2020 01
	VV		1		1,000			
36	K	953943212	Osazování skříně pro hasicí přístroj	kus	1,000	1 670,00	1 670,00	CS ÚRS 2020 01
37	M	44983131	skříňka na RHP	kus	1,000	1 800,00	1 800,00	CS ÚRS 2020 01
38	K	953943-R1	Dodávka a montáž informačních štítků - dle PBR ozn 03/OS	kus	3,000	450,00	1 350,00	CS vlastní
	P		<i>Poznámka k položce:</i> □ Kompletní provedení vč. přesunu hmot a stavebních přípomocí					
39	K	962081141	Bourání příček ze skleněných tvárnic tl do 150 mm	m2	1,200	450,00	540,00	CS ÚRS 2020 01
	VV		" dle v.č. 02					
	VV		1,2*1,0		1,200			
	VV		Součet		1,200			
40	K	964011221	Vybourání ŽB překladů prefabrikovaných dl do 3 m hmotností do 75 kg/m	m3	0,800	1 200,00	960,00	CS ÚRS 2020 01
	VV		" vybourání překladů dle v.č. 02					
	VV		0,3+0,5		0,800			
	VV		Součet		0,800			
41	K	965043441	Bourání podkladů pod dlažby betonových s potěrem nebo teracem tl do 150 mm pl přes 4 m2	m3	0,300	1 200,00	360,00	CS ÚRS 2020 01
	VV		0,3 " vybourání nesoudržných částí podlahy a pro opravu podlahy		0,300			
	VV		Součet		0,300			
42	K	967031132	Přisekání rovných ostění v cihelném zdivu na MV nebo MVC	m2	4,320	240,00	1 036,80	CS ÚRS 2020 01
	VV		" při demontáži otvorů					
	VV		4,32		4,320			
	VV		Součet		4,320			
43	K	968072558	Vybourání kovových vrat pl do 5 m2	m2	3,995	800,00	3 196,00	CS ÚRS 2020 01

PČ	Typ	Kód	Popis	MJ	Množství	J.cena [CZK]	Cena celkem [CZK]	Cenová soustava
	VV		1,7*2,35 " dle v.č. 02		3,995			
	VV		Součet		3,995			
44	K	971033241	Vybourání otvorů ve zdivu cihelném pl do 0,0225 m2 na MVC nebo MV tl do 300 mm	kus	1,000	1 200,00	1 200,00	CS ÚRS 2020 01
	VV		1 " prostupy pro kabely a potrubí		1,000			
45	K	971033651	Vybourání otvorů ve zdivu cihelném pl do 4 m2 na MVC nebo MV tl do 600 mm	m3	2,348	860,00	2 019,28	CS ÚRS 2020 01
	VV		" dle v.č. 02					
	VV		1,8*2,25*0,4		1,620			
	VV		0,315*2,35*0,4		0,296			
	VV		1,0*1,08*0,4" vybourání parapetu		0,432			
	VV		Součet		2,348			
46	K	972054341	Vybourání otvorů v ŽB stropech nebo klenbách pl do 0,25 m2 tl do 150 mm	kus	1,000	900,00	900,00	CS ÚRS 2020 01
	VV		1 " příprava pro jádrové vrtání		1,000			
47	K	974031143	Vysekání rýh ve zdivu cihelném hl do 70 mm š do 100 mm	m	225,500	220,00	49 610,00	CS ÚRS 2020 01
	VV		225,5 " práce pro EL + VZT - bude upřesněno na stavbě zjišťovacím protokolem		225,500			
	VV		Součet		225,500			
48	K	974031664	Vysekání rýh ve zdivu cihelném pro vtahování nosníků hl do 150 mm v do 150 mm	m	16,500	650,00	10 725,00	CS ÚRS 2020 01
	VV		3,4*3		10,200			
	VV		2,1*3		6,300			
	VV		Součet		16,500			
49	K	977151227	Jádrové vrty dovrchní diamantovými korunkami do D 250 mm do stavebních materiálů	m	0,300	300,00	90,00	CS ÚRS 2020 01
	VV		0,3 " prostup střešní skladbou		0,300			
50	K	978012161	Otlučení (osekání) vnitřní vápenné nebo vápenocementové omítky stropů rákosových v rozsahu do 50 %	m2	30,400	150,00	4 560,00	CS ÚRS 2020 01
	VV		30,4		30,400			
51	K	978013161	Otlučení (osekání) vnitřní vápenné nebo vápenocementové omítky stěn v rozsahu do 50 %	m2	48,524	150,00	7 278,60	CS ÚRS 2020 01
	VV		" práce spojené s rekonstrukcí objektu					
	VV		(6,3*2+4,73)*2,8		48,524			
	VV		Součet		48,524			
52	K	978013191	Otlučení (osekání) vnitřní vápenné nebo vápenocementové omítky stěn v rozsahu do 100 %	m2	13,800	150,00	2 070,00	CS ÚRS 2020 01
	VV		" otlučení ostění a nadpraží při demontáži otvorů					
	VV		(1,2+1,0)*2*0,4		1,760			
	VV		(1,7+2,35*2)*0,4		2,560			
	VV		Mezisoučet		4,320			
	VV		4,74*2,0" dle popisu PD v.č. 02		9,480			
	VV		Mezisoučet		9,480			
	VV		Součet		13,800			
53	K	978036141	Otlučení (osekání) cementových omítek vnějších ploch v rozsahu do 30 %	m2	44,555	150,00	6 683,25	CS ÚRS 2020 01
	VV		(7,2+5,53)*3,5		44,555			
	VV		Součet		44,555			
54	K	985131311	Ruční dočištění ploch stěn, rubu kleneb a podlah ocelových kartáči	m2	4,320	250,00	1 080,00	CS ÚRS 2020 01
	VV		" při demontáži otvorů					
	VV		4,32		4,320			
	VV		Součet		4,320			
55	K	319-R100	Dodávka a montáž požární utěsnění a klapek prostupu kabelu a potrubí stěnou a stropem	sada	1,000	1 200,00	1 200,00	CS vlastní
	P		Poznámka k položce: □ Kompletní provedení vč. přesunu hmot a stavebních připomocí □					
56	K	985223110	Přezdívaní cihelného zdiva do aktivované malty do 1 m3	m3	0,650	1 800,00	1 170,00	CS ÚRS 2020 01
	VV		0,65 " dle v.č. 02		0,650			
	VV		Součet		0,650			
57	M	59610001	cihla pálená plná do P15 290x140x65mm	kus	216,450	20,00	4 329,00	CS ÚRS 2020 01
	P		Poznámka k položce: □ Spotřeba: 333 kus/m3					
	VV		0,65*333		216,450			
	D	997	Přesun sutě				99 065,55	
58	K	997013211	Vnitrostaveništní doprava suti a vybouraných hmot pro budovy v do 6 m ručně	t	15,359	800,00	12 287,20	CS ÚRS 2020 01
59	K	997013501	Odvoz suti a vybouraných hmot na skládku nebo meziskládku do 1 km se složením	t	15,359	800,00	12 287,20	CS ÚRS 2020 01
60	K	997013509	Příplatek k odvozu suti a vybouraných hmot na skládku ZKD 1 km přes 1 km	t	291,821	150,00	43 773,15	CS ÚRS 2020 01
	VV		15,359*19 "Přepočtené koeficientem množství		291,821			
61	K	997013631	Poplatek za uložení na skládce (skládkovné) stavebního odpadu smíšeného kód odpadu 17 09 04	t	15,359	2 000,00	30 718,00	CS ÚRS 2020 01
	D	998	Přesun hmot				8 159,40	
62	K	998018001	Přesun hmot ruční pro budovy v do 6 m	t	18,132	450,00	8 159,40	CS ÚRS 2020 01
	D	PSV	Práce a dodávky PSV				253 643,13	
	D	712	Povlakové krytiny				4 300,00	
63	K	712301-R	Doplnění parozábrany a opracování prostupu kolem komína vč. doplnění hydroizoalce a utažení kolem nové manžety komínu	kus	1,000	4 300,00	4 300,00	CS vlastní

PČ	Typ	Kód	Popis	MJ	Množství	J.cena [CZK]	Cena celkem [CZK]	Cenová soustava
P			Poznámka k položce: □ Kompletní provedení vč. přesunu hmot a stavebních přípomocí □					
VV			1		1,000			
VV			Součet		1,000			
D		766	Konstrukce truhlářské				9 600,00	
64	K	7666221-R1	Dodávka a montáž venkovních dveří ocelových ozn 01 dle specifikace PD	kus	1,000	9 600,00	9 600,00	CS vlastní
P			Poznámka k položce: □ Kompletní provedení vč. přesunu hmot a stavebních přípomocí					
VV			" SOUČÁSTÍ DODÁVKY JSOU I PODLAHOVÉ PŘECHODOVÉ LIŠTY					
VV			1		1,000			
VV			Součet		1,000			
D		767	Konstrukce zámečnické				58 629,50	
65	K	76799-R500	Dodávka a montáž ocelová dvoukřídlá brána - otočná dle popisu PD ozn 03/Z	kus	1,000	21 000,00	21 000,00	CS vlastní
P			Poznámka k položce: □ Kompletní provedení vč. přesunu hmot a stavebních přípomocí					
VV			1		1,000			
66	K	76799-R600	Provedení větracích otvorů do vrat dle popisu PD v.č. 03+04	sada	1,000	2 300,00	2 300,00	CS vlastní
P			Poznámka k položce: □ Kompletní provedení vč. přesunu hmot a stavebních přípomocí					
VV			1		1,000			
67	K	7679-R100	Dodávka a montáž ocelových L profilů vč. povrchové úpravy a zazdění - nad otvory pro VZT, potrubí apod	m	1,900	905,00	1 719,50	CS vlastní
P			Poznámka k položce: □ Kompletní provedení vč. přesunu hmot a stavebních přípomocí					
VV			1,9" bude upřesněno na stavbě		1,900			
68	K	76799-R200	Dodávka a montáž ocelové konstrukce pod VZT potrubí vč. kotvení, pomocného materiálu a povrchové úpravy ozn 02/Z	kg	97,000	130,00	12 610,00	CS vlastní
P			Poznámka k položce: □ Kompletní provedení vč. přesunu hmot a stavebních přípomocí					
VV			97		97,000			
69	K	76799-R300	Dodávka a montáž větrací mřížky vč. sítě proti hmyzu ozn 01/Z	kus	4,000	2 500,00	10 000,00	CS vlastní
P			Poznámka k položce: □ Kompletní provedení vč. přesunu hmot a stavebních přípomocí					
VV			4		4,000			
70	K	76799-R400	Dodávka a montáž plastové záchytné vany dle popisu PD ozn 01/OS vč. kanystru a pod	kus	1,000	11 000,00	11 000,00	CS vlastní
P			Poznámka k položce: □ Kompletní provedení vč. přesunu hmot a stavebních přípomocí					
VV			1		1,000			
D		783	Dokončovací práce - nátěry				37 335,95	
71	K	783801503	Omytí omítek tlakovou vodou před provedením nátěru	m2	44,555	90,00	4 009,95	CS ÚRS 2020 01
VV			(7,2+5,53)*3,5		44,555			
VV			Součet		44,555			
72	K	783823135	Penetrační silikonový nátěr hladkých, tenkovrstvých zrnitých nebo štukových omítek	m2	44,555	200,00	8 911,00	CS ÚRS 2020 01
73	K	783827425	Krycí dvojnásobný silikonový nátěr omítek stupně členitosti 1 a 2	m2	44,555	200,00	8 911,00	CS ÚRS 2020 01
74	K	783901453	Vysátí betonových podlah před provedením nátěru	m2	30,400	60,00	1 824,00	CS ÚRS 2020 01
VV			30,4 " dle v.č. 03		30,400			
VV			Součet		30,400			
75	K	783933151	Penetrační epoxidový nátěr hladkých betonových podlah	m2	30,400	150,00	4 560,00	CS ÚRS 2020 01
76	K	783937163	Krycí dvojnásobný epoxidový nátěr betonové podlahy	m2	30,400	150,00	4 560,00	CS ÚRS 2020 01
VV			30,4 " dle v.č. 03 a standardizace materiálů		30,400			
77	K	783997151	Příplatek k cenám krycího nátěru betonové podlahy za protiskluznou úpravu	m2	30,400	150,00	4 560,00	CS ÚRS 2020 01
D		784	Dokončovací práce - malby a tapety				143 777,68	
78	K	784111001	Oprášení (ometení) podkladu v místnostech výšky do 3,80 m	m2	364,264	60,00	21 855,84	CS ÚRS 2020 01
VV			"stropy					
VV			30,4+6		36,400			
VV			" stěny					
VV			48,524+9,48+6		64,004			
VV			33,6		33,600			
VV			" ostění + nadpraží					
VV			4,76		4,760			
VV			Mezisoučet		138,764			
VV			225,5*1,0 " výmalba dotčených a ostatních ploch při provedení elektroinstalace - bude upřesněno na stavbě zjišťovacím protokolem		225,500			
VV			Mezisoučet		225,500			
VV			Součet		364,264			
79	K	784161231	Lokální vyrovnání podkladu stěrkou plochy do 1,0 m2 v místnostech výšky do 3,80 m	kus	20,000	450,00	9 000,00	CS ÚRS 2020 01
VV			20" lokální oprava na stěnách a stropích		20,000			
80	K	784181101	Základní akrylátová jednonásobná penetrace podkladu v místnostech výšky do 3,80m	m2	364,264	150,00	54 639,60	CS ÚRS 2020 01
81	K	784221101	Dvojnásobné bílé malby ze směsí za sucha dobře otěruvzdorných v místnostech do 3,80 m	m2	364,264	160,00	58 282,24	CS ÚRS 2020 01
D		HZS	Hodinové zúčtovací sazby				12 000,00	

PČ	Typ	Kód	Popis	MJ	Množství	J.cena [CZK]	Cena celkem [CZK]	Cenová soustava
82	K	HZS1291	Hodinová zúčtovací sazba pomocný stavební dělník	hod	10,000	1 200,00	12 000,00	CS ÚRS 2020 01

Poznámka k položce: □

P - pomocné práce při stavebních pracích □
- vyklizení dotčené části objektu a zajištění proti přístupu nepovolaných osob uzamčením

VV 10 10,000

KRYCÍ LIST SOUPISU PRACÍ

Stavba:

OOP Sobotka - Vybavení objektu záložním zdrojem el. energie - Boleslavská č.p. 329

Objekt:

02 - Elektroinstalace

KSO:

Místo: OOP Sobotka, Boleslavská čp 329

CC-CZ:

Datum: 18.07.2022

Zadavatel:

KŘP KHK, Ulrychovo nám. 810 Hradec Králové

IČ:

DIČ:

Uchazeč:

ATOLL EUROPE, spol. s r. o.

IČ:

25076337

DIČ:

CZ25076337

Projektant:

IČ:

DIČ:

Zpracovatel:

IČ:

DIČ:

Poznámka:

Dodávka dieselagregátu, včetně rozvaděče ATS Dodávka požadované ÚRS je součástí rozpočtu TECHNOLOGIE NEDÍLNOU SOUČÁSTÍ ROZPOČTU JE PROJEKTOVÁ DOKUMENTACE! Soupis prací je sestaven s využitím položek Cenové soustavy ÚRS. Cenové a technické podmínky soustavy ÚRS, které nejsou součástí soupisu prací, jsou neomezeně dálkově k dispozici na www.cs-urs.cz. Položky soupisu prací, které nemají ve sloupci "Cenová soustava" uveden žádný údaj, nepochází s Cenové soustavy ÚRS. Dodávka akce se předpokládá včetně kompletní montáže, dopravy, vnitrostaveništní manipulace, veškerého souvisejícího doplňkového, podružného a montážního materiálu tak, aby celé zařízení bylo funkční a splňovalo všechny předpisy, které se na ně vztahují. Při zpracování nabídky je nutné vycházet ze všech částí dokumentace (textové i grafické části, všech schémat a specifikace materiálu). Součástí ceny musí být veškeré náklady, aby cena byla konečná a zahrnovala celou dodávku a montáž akce. Všechny použité výrobky musí mít osvědčení o schválení k provozu v České republice. V průběhu provádění prací budou respektovány všechny příslušné platné předpisy a požadavky BOZP. Náklady vyplývající z jejich dodržení jsou součástí jednotkové ceny a nebudou zvlášť hrazeny. Veškeré práce budou provedeny úhledně, řádně a kvalitně řemeslným způsobem. Zařízení bude uvedeno do provozu až po provedení všech výchozích zkouškách (revizích) el. instalace a pod. O provedených zkouškách budou vystaveny protokoly. POVINNOSTÍ DODAVATELE JE PŘEKONTROLOVAT SPECIFIKACI MATERIÁLŮ A CHYBĚJÍCÍ MATERIÁLI NEROD VÝKON DOPŘÍ NIT A OCENIT!

Cena bez DPH

167 542,00

	Základ daně	Sazba daně	Výše daně
DPH základní	167 542,00	21,00%	35 183,82
DPH snížená	0,00	15,00%	0,00

Cena s DPH

v CZK

202 725,82

Projektant

Zpracovatel

Datum a podpis:

Razítko

Datum a podpis:

Razítko

Objednavatel

Uchazeč

Datum a podpis:

Razítko

Datum a podpis:

Razítko

REKAPITULACE ČLENĚNÍ SOUPISU PRACÍ

Stavba:

OOP Sobotka - Vybavení objektu záložním zdrojem el. energie - Boleslavská č.p. 329

Objekt:

02 - Elektroinstalace

Místo: OOP Sobotka, Boleslavská čp 329

Datum: 18.07.2022

Zadavatel: KŘP KHK, Ulrychovo nám. 810 Hradec Králové

Projektant:

Uchazeč: ATOLL EUROPE, spol. s r. o.

Zpracovatel:

Kód dílu - Popis

Cena celkem [CZK]

Náklady ze soupisu prací

167 542,00

D1 - Elektromontáže

119 530,00

D2 - SILNOPROUDÉ ROZVÁDĚČE

11 150,00

D3 - Doplnění rozvaděče -R-

11 150,00

D4 - SVÍTIDLA VČETNĚ ZDROJŮ LED- ZAPUŠTĚNÉ

1 170,00

D7 - kabely CYKY

38 700,00

D8 - VODIC PRO POSPOJOVANI CY

3 150,00

D10 - OVLADAČE,ZÁSUVKY- KOMPLET + PŘÍSTROJOVÁ KRABICE

600,00

D12 - IP20-IP44

2 000,00

D13 - zásuvky včetně přístrojových krabic - zásuvka jednoduchá 230V/16A

3 100,00

D16 - ŽLABOVÁNÍ VČETNĚ ZÁVĚSŮ, ŠROUBŮ PRO KABELY

5 200,00

D19 - Šroubové tyče, natloukací ocelové hmoždinky, závěsy, šrouby,matky. nosné konstrukce

4 000,00

D22 - Pancéřové trubky, lišty, hadice, určené pro kabelové vedení

7 300,00

D24 - UKONCENI VODICU V ROZVADECICH

22 860,00

D25 - BLESKOSVOD DRAT

4 800,00

D27 - SVORKA HROMOSVODNI,UZEMNOVACI

12 300,00

D28 - OCHRANNY UHELNIK A DRZAK

2 760,00

D29 - HODINOVE ZUCTOVACI SAZBY

8 900,00

D30 - PROVEDENI REVIZNICH ZKOUSEK DLE CSN 331500

11 400,00

D33 - Zemní práce

33 012,00

D34 - VYTYCENI TRATI VENKOVNIHO VEDENI V PREHLEDNEM TERENU

12,00

D36 - HLOUBENI KABELOVE RYHY V ZEMINE TRIDY 3

13 500,00

D38 - ZRIZENI KABEL.LOZE Z PÍSKU

2 700,00

D40 - ZAHOZ KABEL.RYHY-ZEMINA TR.3

16 800,00

OST - Základní náklady

15 000,00

SOUPIS PRACÍ

Stavba:

OOP Sobotka - Vybavení objektu záložním zdrojem el. energie - Boleslavská č.p. 329

Objekt:

02 - Elektroinstalace

Místo: OOP Sobotka, Boleslavská čp 329

Datum: 18.07.2022

Zadavatel: KŘP KHK, Ulrychovo nám. 810 Hradec Králové

Projektant:

Uchazeč: ATOLL EUROPE, spol. s r. o.

Zpracovatel:

PČ	Typ	Kód	Popis	MJ	Množství	J.cena [CZK]	Cena celkem [CZK]	Cenová soustava
Náklady soupisu celkem							167 542,00	
D	D1		Elektromontáže				119 530,00	
D	D2		SILNOPROUDÉ ROZVÁDĚČE				11 150,00	
D	D3		Doplnění rozvaděče -R-				11 150,00	
1	K	Pol1	vypínač 3x63A	ks	1,000	650,00	650,00	
2	K	Pol2	Jistič 32C/1	ks	1,000	500,00	500,00	
3	K	Pol3	Ranžír vodičů	ks	1,000	5 000,00	5 000,00	
4	K	Pol4	Rozvaděč RMS.1	ks	1,000	2 000,00	2 000,00	
5	K	Pol5	Rozvaděč R-UPS	ks	1,000	3 000,00	3 000,00	
D	D4		SVÍTIDLA VČETNĚ ZDROJŮ LED- ZAPUŠTĚNÉ				1 170,00	
6	K	Pol6	2x39W	ks	2,000	360,00	720,00	
7	K	Pol7	Nouzové-inventer 1x8W 60minut	ks	1,000	450,00	450,00	
D	D7		kabely CYKY				38 700,00	
8	K	Pol8	3x1.5 mm2 pevně	m	20,000	60,00	1 200,00	
9	K	Pol9	3x2.5 mm2 pevně	m	40,000	60,00	2 400,00	
10	K	Pol10	5x1.5 mm2 pevně	m	30,000	80,00	2 400,00	
11	K	Pol11	7x1,5 mm2	m	40,000	90,00	3 600,00	
12	K	Pol12	3x6	m	10,000	110,00	1 100,00	
13	K	Pol13	4x16 mm2 pevně	m	80,000	200,00	16 000,00	
14	K	Pol14	TCEKEPFLE 3xN0,4	m	40,000	100,00	4 000,00	
15	K	Pol15	KD09060	m	80,000	100,00	8 000,00	
D	D8		VODIC PRO POSPOJOVANI CY				3 150,00	
16	K	Pol16	6- Žlutozeleny pevně	m	15,000	90,00	1 350,00	
17	K	Pol17	16-Žlutozelený pevně	m	15,000	120,00	1 800,00	
D	D10		OVLADAČE,ZÁSUVKY- KOMPLET + PŘÍSTROJOVÁ KRABICE				600,00	
18	K	Pol18	ovladač 230V/10A řaz.1-7	ks	1,000	600,00	600,00	
D	D12		IP20-IP44				2 000,00	
19	K	Pol19	CENTRALI STOP pod sklem	ks	1,000	800,00	800,00	
P			<i>Poznámka k položce: □</i> TOTAL STOP					
20	K	Pol20	Kouřové čidlo	ks	1,000	1 200,00	1 200,00	
D	D13		zásuvky včetně přístrojových krabic - zásuvka jednoduchá 230V/16A				3 100,00	
21	K	Pol21	IP20-44	ks	4,000	400,00	1 600,00	
22	K	Pol22	Zásuvka 230V/16A+přepět.ochrana	ks	3,000	500,00	1 500,00	
D	D16		ŽLABOVÁNÍ VČETNĚ ZÁVĚSŮ, ŠROUBŮ PRO KABELY				5 200,00	
23	K	Pol23	DZ 60x100	m	26,000	200,00	5 200,00	
D	D19		Šroubové tyče, natloukací ocelové hmoždinky, závěsy, šrouby,matky. nosné konstrukce				4 000,00	
24	K	Pol24	spojovací materiál	ks	80,000	50,00	4 000,00	
D	D22		Pancéřové trubky, lišty, hadice, určené pro kabelové vedení				7 300,00	
25	K	Pol25	vedoucí mimo žlabový systém	m	10,000	250,00	2 500,00	
26	K	Pol26	Parapetní žlab PK110x70	m	6,000	600,00	3 600,00	
27	K	Pol27	krabice 6455-11	ks	1,000	600,00	600,00	
28	K	Pol28	Zemnicí svorkovnice WERIT-EPS	ks	1,000	600,00	600,00	
D	D24		UKONCENI VODICU V ROZVADECICH				22 860,00	
29	K	Pol29	Do 16 mm2	ks	60,000	50,00	3 000,00	
D	D25		BLESKOSVOD DRAT				4 800,00	
30	K	Pol30	AlMgSi-D8 (0,4kg/m) pevně	m	35,000	80,00	2 800,00	
31	K	Pol31	FeZn-D10 (0,62kg/m) pevně	m	25,000	80,00	2 000,00	
D	D27		SVORKA HROMOSVODNI,UZEMNOVACI				12 300,00	
32	K	Pol32	PODPĚRY	ks	60,000	200,00	12 000,00	

PČ	Typ	Kód	Popis	MJ	Množství	J.cena [CZK]	Cena celkem [CZK]	Cenová soustava	
33	K	Pol33	Pomocné jímače	ks	2,000	150,00	300,00		
	P		Poznámka k položce: <input type="checkbox"/> se stojanem						
	D	D28	OCHRANNY UHELNIK A DRZAK				2 760,00		
34	K	Pol34	OU uhelnik,l=2000mm	ks	2,000	230,00	460,00		
35	K	Pol35	drzak uhel.	ks	4,000	200,00	800,00		
36	K	Pol36	Zemnicí tyč ZTO2	ks	6,000	200,00	1 200,00		
37	K	Pol37	Popisný štítek	ks	2,000	150,00	300,00		
	D	D29	HODINOVE ZUCTOVACI SAZBY				8 900,00		
38	K	Pol38	Zkusebni provoz	hod	2,000	890,00	1 780,00		
39	K	Pol39	Úprava stávající instalace	hod	8,000	890,00	7 120,00		
	D	D30	PROVEDENI REVIZNICH ZKOUSEK DLE CSN 331500				11 400,00		
40	K	Pol40	Revizni technik	hod	8,000	1 000,00	8 000,00		
41	K	Pol41	Spoluprace s reviz.technikem	hod	4,000	850,00	3 400,00		
	D	D33	Zemní práce				33 012,00		
	D	D34	VYTYCENI TRATI VENKOVNIHO VEDENI V PREHLEDNEM TERENU				12,00		
42	K	Pol42	Vedeni nn	km	0,010	1 200,00	12,00		
	D	D36	HLOUBENI KABELOVE RYHY V ZEMINE TRIDY 3				13 500,00		
43	K	Pol43	Sire 350mm,hloubka 800-1200mm	m	30,000	450,00	13 500,00		
	D	D38	ZRIZENI KABEL.LOZE Z PÍSKU				2 700,00		
44	K	Pol44	Sire do 65cm,tloustka 5cm	m	20,000	100,00	2 000,00		
45	K	Pol45	Výstražná folie PVC	m	20,000	35,00	700,00		
	D	D40	ZAHOZ KABEL.RYHY-ZEMINA TR.3				16 800,00		
46	K	Pol46	Sire 350mm,hloubka 800-1200mm	m	30,000	120,00	3 600,00		
47	K	Pol47	Odvoz zeminy	m3	1,000	1 200,00	1 200,00		
48	K	Pol48	Demontáž dlažby a zpětná úpravy	m	20,000	600,00	12 000,00		
	D	OST	Základní náklady				15 000,00		
49	K	01	PPV z montáže: materiál + práce	kus	1,000	5 500,00	5 500,00		
50	K	02	PPV z nátěrů a zemních prací	kus	1,000	4 000,00	4 000,00		
51	K	03	Dodav. dokumentace	kus	1,000	3 500,00	3 500,00		
52	K	04	GZS	kus	1,000	2 000,00	2 000,00		

KRYCÍ LIST SOUPISU PRACÍ

Stavba:

OOP Sobotka - Vybavení objektu záložním zdrojem el. energie - Boleslavská č.p. 329

Objekt:

03 - Náhradní zdroj - technologická část

KSO:

Místo: OOP Sobotka, Boleslavská čp 329

CC-CZ:

Datum: 18.07.2022

Zadavatel:

KŘP KHK, Ulrychovo nám. 810 Hradec Králové

IČ:

DIČ:

Uchazeč:

ATOLL EUROPE, spol. s r. o.

IČ:

25076337

DIČ:

CZ25076337

Projektant:

IČ:

DIČ:

Zpracovatel:

IČ:

DIČ:

Poznámka:

NEDILNOU SOUČÁSTÍ ROZPOČTU JE PROJEKTOVÁ DOKUMENTACE! Soupis prací je sestaven s využitím položek Cenové soustavy ÚRS. Cenové a technické podmínky soustavy ÚRS, které nejsou součástí soupisu prací, jsou neomezeně dále k dispozici na www.cs-urs.cz. Položky soupisu prací, které nemají ve sloupci "Cenová soustava" uveden žádný údaj, nepochází s Cenové soustavy ÚRS. Dodávka akce se předpokládá včetně kompletní montáže, dopravy, vnitrostaveništní manipulace, veškerého souvisejícího doplňkového, podružného a montážního materiálu tak, aby celé zařízení bylo funkční a splňovalo všechny předpisy, které se na ně vztahují. Při zpracování nabídky je nutné vycházet ze všech částí dokumentace (textové i grafické části, všech schémat a specifikace materiálu). Součástí ceny musí být veškeré náklady, aby cena byla konečná a zahrnovala celou dodávku a montáž akce. Všechny použité výrobky musí mít osvědčení o schválení k provozu v České republice. V průběhu provádění prací budou respektovány všechny příslušné platné předpisy a požadavky BOZP. Náklady vyplývající z jejich dodržení jsou součástí jednotkových cen a nebudou zvlášť hrazeny. Veškeré práce budou provedeny úhledně, řádně a kvalitně řemeslným způsobem. Zařízení bude uvedeno do provozu až po provedení všech výchozích zkouškách (revizích) el. instalace a pod. O provedených zkouškách budou vystaveny protokoly. **POVINNOSTÍ DODAVATELE JE PŘEKONTROLOVAT SPECIFIKACI MATERIÁLŮ A CHYBĚJÍCÍ MATERIÁL NEBO VÝKON DOPILNIT A OCFNIT!**

Cena bez DPH			662 980,00
	Základ daně	Sazba daně	Výše daně
DPH základní	662 980,00	21,00%	139 225,80
snížená	0,00	15,00%	0,00
Cena s DPH	v	CZK	802 205,80

Projektant

Zpracovatel

Datum a podpis:

Razítko

Datum a podpis:

Razítko

Objednavatel

Uchazeč

Datum a podpis:

Razítko

Datum a podpis:

Razítko

REKAPITULACE ČLENĚNÍ SOUPISU PRACÍ

Stavba:

OOP Sobotka - Vybavení objektu záložním zdrojem el. energie - Boleslavská č.p. 329

Objekt:

03 - Náhradní zdroj - technologická část

Místo: OOP Sobotka, Boleslavská čp 329

Datum: 18.07.2022

Zadavatel: KŘP KHK, Ulrychovo nám. 810 Hradec Králové

Projektant:

Uchazeč: ATOLL EUROPE, spol. s r. o.

Zpracovatel:

Kód dílu - Popis

Cena celkem [CZK]

Kód dílu - Popis	Cena celkem [CZK]
Náklady ze soupisu prací	662 980,00
D1 - Technické práce a inženýring	94 800,00
D2 - Rozvody silové z UPS-6kVA (v serverovně)	29 110,00
D3 - Ocelový žlab ochranný (na stěnu a podlahu ve strojovně)	16 640,00
D4 - Elektroinstalace a ostatní montáže v exteriéru	30 750,00
D5 - Zdroj	354 580,00
D5.1 - Zdroj UPS 6kVA / 1/1 fáze, s dobou zálohování 30 min. – v režimu on-line	101 600,00
OST - Ostatní	35 500,00

SOUPIS PRACÍ

Stavba:

OOP Sobotka - Vybavení objektu záložním zdrojem el. energie - Boleslavská č.p. 329

Objekt:

03 - Náhradní zdroj - technologická část

Místo: OOP Sobotka, Boleslavská čp 329

Datum: 18.07.2022

Zadavatel: KŘP KHK, Ulrychovo nám. 810 Hradec Králové

Projektant:

Uchazeč: ATOLL EUROPE, spol. s r. o.

Zpracovatel:

PČ	Typ	Kód	Popis	MJ	Množství	J.cena [CZK]	Cena celkem [CZK]	Cenová soustava
----	-----	-----	-------	----	----------	--------------	-------------------	-----------------

Náklady soupisu celkem

662 980,00

D	D1	Technické práce a inženýring					94 800,00	
1	K	Pol74	Doprava, cestovní náklady k elektromontážím	km	800,000	45,00	36 000,00	
2	K	Pol75	Dokumentace dle skutečného provedení (SKP)	hod	8,000	900,00	7 200,00	
3	K	Pol76	Cestovní náklady k autorskému dozoru a SKP	km	180,000	45,00	8 100,00	
4	K	Pol77	Prohlídka a zkouška právníkou osobou pro uvedení do trvalého provozu	set	1,000	8 000,00	8 000,00	
5	K	Pol78	Výchozí revize elektrického zařízení	hod	16,000	890,00	14 240,00	
6	K	Pol79	Výchozí revize pospojování a ochrany před bleskem	hod	4,000	890,00	3 560,00	
7	K	Pol80	Cestovní náklady k výchozí revizi	km	180,000	45,00	8 100,00	
8	K	Pol81	Vytýčení sítí pro zemní práce	set	4,000	1 500,00	6 000,00	
9	K	Pol82	Uložení odpadů z elektromontáží dle vyhlášky	set	2,000	1 800,00	3 600,00	

D	D2	Rozvody silové z UPS-6kVA (v serverovně)					29 110,00	
10	K	Pol83	Rozvaděč nástěnný R-UPS /dodávka dle výkresu č. P1/	ks	1,000	3 000,00	3 000,00	
11	K	Pol84	Kabel CYKY-J3x2,5 volně	m	30,000	60,00	1 800,00	
12	K	Pol85	Lištová krabice pod zásuvku 230 V	ks	6,000	350,00	2 100,00	
13	K	Pol86	Lištová krabice pod dvouzásuvku 230 V	ks	1,000	350,00	350,00	
14	K	Pol87	Lišta elektroinstalační LV24x22 / 2m	ks	6,000	250,00	1 500,00	
15	K	Pol88	Kryt spojovací (24x22)	ks	4,000	200,00	800,00	
16	K	Pol89	Kryt ohybový (24x22)	ks	1,000	200,00	200,00	
17	K	Pol90	Kryt odbočný (24x22)	ks	1,000	200,00	200,00	
18	K	Pol91	Roh vnější (24x22)	ks	1,000	200,00	200,00	
19	K	Pol92	Roh vnitřní (24x22)	ks	2,000	200,00	400,00	
20	K	Pol93	Krabice rozbočná IP43	ks	1,000	400,00	400,00	
21	K	Pol94	Hmoždinky stavební HM8 s vruty	ks	40,000	10,00	400,00	
22	K	Pol95	Zásuvka jednoduchá rudá 230V, 16A, 1P+N+PE, na lištovou krabici	ks	6,000	400,00	2 400,00	
23	K	Pol96	Zásuvka dvojitá rudá 230V, 16A, 1P+N+PE, na lištovou krabici	ks	2,000	480,00	960,00	
24	K	Pol97	Instalace a připojení rozvaděče R-UPS	hod	4,000	900,00	3 600,00	
25	K	Pol98	Elektromontážní práce bez rozlišení - montáž kabelů a nosného systému, přepojení obvodů ze stávající rozvodnice	hod	8,000	900,00	7 200,00	
26	K	Pol99	Montážní práce bez rozlišení	hod	4,000	900,00	3 600,00	

D	D3	Ocelový žlab ochranný (na stěnu a podlahu ve strojovně)					16 640,00	
27	K	Pol100	Ocelový kabelový žlab neděrovaný, 50x250x0,70 / 2,1 m	ks	2,000	250,00	500,00	
28	K	Pol101	Ocelové víko kabelového žlabu V250 / 2 m	ks	2,000	150,00	300,00	
29	K	Pol102	Ocelový oblouk stoupací 90x50x250	ks	1,000	150,00	150,00	
30	K	Pol103	Ocelové víko oblouku stoupacího 90x250	ks	1,000	150,00	150,00	
31	K	Pol104	Ocelový oblouk 90st. - 90x50x250	ks	1,000	150,00	150,00	
32	K	Pol105	Ocelové víko oblouku 90st - 90x250	ks	1,000	150,00	150,00	
33	K	Pol106	Úchyt víka	ks	10,000	80,00	800,00	
34	K	Pol107	Přepážka do žlabu 50 / 2 m	ks	2,000	100,00	200,00	
35	K	Pol108	Montáž nosného systému	hod	12,000	890,00	10 680,00	
36	K	Pol99	Montážní práce bez rozlišení	hod	4,000	890,00	3 560,00	

D	D4	Elektroinstalace a ostatní montáže v exteriéru					30 750,00	
37	K	Pol109	Trubka ochranná tuhá plastová P16 / 3 m	ks	2,000	200,00	400,00	
38	K	Pol110	Příchytka pro trubku P16	ks	18,000	100,00	1 800,00	
39	K	Pol111	Tlačítko "Total stop" nástěnné, aretované, IP42	ks	1,000	800,00	800,00	
40	K	Pol112	Svorky bezšroubové - různé dimenze	set	1,000	350,00	350,00	
41	K	Pol113	Vodič H07RN-F-1x 10 mm ² / černý	m	30,000	80,00	2 400,00	
42	K	Pol114	Vodič H07RN-F-1x 10 mm ² / zelená/žlutá	m	10,000	120,00	1 200,00	
43	K	Pol115	Kabel CYKY-O4x1,5	m	10,000	130,00	1 300,00	
44	K	Pol116	Kabel CMSM-12x2,5	m	80,000	180,00	14 400,00	

PČ	Typ	Kód	Popis	MJ	Množství	J.cena [CZK]	Cena celkem [CZK]	Cenová soustava
45	K	Pol117	Pásek vázací na kabely PVC / balení 100ks	ks	1,000	100,00	100,00	
46	K	Pol118	Ukončení vodičů do 35 mm2 v rozvaděči ATS, v RR a v RH	ks	16,000	50,00	800,00	
47	K	Pol99	Montážní práce bez rozlišení	hod	8,000	900,00	7 200,00	

D D5 Zdroj 354 580,00

48	K	Pol119	Náhradní proudový zdroj stacionární, v kapotovaném provedení pro snížení hluku, typový výkon v řadě 35 kVA-230/400 V/50 Hz	set	1,000	298 760,00	298 760,00	
----	---	--------	--	-----	-------	------------	------------	--

Poznámka k položce:

- parametry a požadovaná vybavenost NZ ve standardu:
- s automatikou elektrického startu,
- s nabíječkou a startovací baterií 1x12 V/100 Ah,
- s integrovanou ekologickou vanou schopnou pojmout všechny provozní náplně,
- s integrovanou palivovou nádrží schopnou pojmout na provoz min. 10 hod. při režimu PRP,
- se sadou pro automatický start v nízkých teplotách (např. s temperováním chladící směsí),
- vybavení NZ pro dálkový provozní dohled s přenosem důležitých provozních údajů do datové sítě Policie (s komunikačním datovým modulem),
- řídicí jednotka postačí bez synchronizace,
- podrobné provozní parametry NZ: (jsou uvedeny kompletně v technické zprávě)

49	K	Pol120	Komunikační datový modul pro dovybavení NZ pro dálkový provozní dohled s přenosem důležitých provozních údajů do datové sítě Policie	ks	1,000	3 800,00	3 800,00	
50	K	Pol121	Rozvodnice nástěnná ATS-50A, IP43 (dodávka dle výkresu č. 04)	ks	1,000	2 000,00	2 000,00	

P

Poznámka k položce:

Služby spojené s instalací:

51	K	Pol1221	Doprava NZ do místa instalace OOP	km	500,000	50,00	25 000,00	
----	---	---------	-----------------------------------	----	---------	-------	-----------	--

P

Poznámka k položce:

Služby spojené s instalací:

52	K	Pol1231	Nastěhování NZ do strojovny, instalace NZ	prc	18,000	890,00	16 020,00	
----	---	---------	---	-----	--------	--------	-----------	--

P

Poznámka k položce:

Služby spojené s instalací:

53	K	Pol1241	Kompletace a vyzkoušení NZ, zaškolení obsluhy	prc	10,000	900,00	9 000,00	
----	---	---------	---	-----	--------	--------	----------	--

P

Poznámka k položce:

Služby spojené s instalací:

D D5.1 Zdroj UPS 6kVA / 1/1 fáze, s dobou zálohování 30 min. – v režimu on-lir 101 600,00

54	K	Pol125	A) 1ks UPS USDD600 6 kVA / 5,4 kW rozměry: 175(4U) x 455(19") x 660 mm hmotnost: 64 kg	ks	1,000	24 000,00	24 000,00	
----	---	--------	--	----	-------	-----------	-----------	--

P

Poznámka k položce:

- parametry a požadovaná vybavenost NZ ve standardu:
- UPS-ka o výkonu 6kVA, 1/1 fáze, s dobou zálohy 30 minut při výkonu do zátěže 5kW (v provedení do rackové skříně nebo minitower – dle dispozice v konkrétní stávající serverovně)

55	K	Pol126	B) 1ks Baterie-BOX USB19212 životnost baterie: 10 let rozměry: 455(19") x 660 x 175(4U) mm hmotnost: 88 kg	ks	1,000	23 000,00	23 000,00	
----	---	--------	--	----	-------	-----------	-----------	--

P

Poznámka k položce:

- parametry a požadovaná vybavenost NZ ve standardu:
- UPS-ka o výkonu 6kVA, 1/1 fáze, s dobou zálohy 30 minut při výkonu do zátěže 5kW (v provedení do rackové skříně nebo minitower – dle dispozice v konkrétní stávající serverovně)

56	K	Pol127	C) 1ks Komunikace do LA-sítě COM. USNETMA204	ks	1,000	3 000,00	3 000,00	
----	---	--------	--	----	-------	----------	----------	--

P

Poznámka k položce:

- parametry a požadovaná vybavenost NZ ve standardu:
- UPS-ka o výkonu 6kVA, 1/1 fáze, s dobou zálohy 30 minut při výkonu do zátěže 5kW (v provedení do rackové skříně nebo minitower – dle dispozice v konkrétní stávající serverovně)

57	K	Pol122	Doprava NZ do místa instalace OOP	km	500,000	50,00	25 000,00	
----	---	--------	-----------------------------------	----	---------	-------	-----------	--

P

Poznámka k položce:

Služby spojené s instalací:

58	K	Pol123	Nastěhování NZ do strojovny, instalace NZ	prc	18,000	950,00	17 100,00	
----	---	--------	---	-----	--------	--------	-----------	--

P

Poznámka k položce:

Služby spojené s instalací:

59	K	Pol124	Kompletace a vyzkoušení NZ, zaškolení obsluhy	prc	10,000	950,00	9 500,00	
----	---	--------	---	-----	--------	--------	----------	--

P

Poznámka k položce:

Služby spojené s instalací:

D OST Ostatní 35 500,00

60	K	OST0	Podružný materiál	Kč	1,000	6 000,00	6 000,00	
----	---	------	-------------------	----	-------	----------	----------	--

P

Poznámka k položce:

služby spojené s instalací

61	K	OST1	PPP z montáží	Kč	1,000	5 000,00	5 000,00	
----	---	------	---------------	----	-------	----------	----------	--

P

Poznámka k položce:

služby spojené s instalací

62	K	OST2	Nepředvidatelné práce, rizika	Kč	1,000	5 000,00	5 000,00	
----	---	------	-------------------------------	----	-------	----------	----------	--

P

Poznámka k položce:

služby spojené s instalací

63	K	OST3	Zřízení staveniště (GZS)	Kč	1,000	8 000,00	8 000,00	
----	---	------	--------------------------	----	-------	----------	----------	--

P

Poznámka k položce:

služby spojené s instalací

PČ	Typ	Kód	Popis	MJ	Množství	J.cena [CZK]	Cena celkem [CZK]	Cenová soustava
64	K	OST4	Provozní vlivy	Kč	1,000	7 000,00	7 000,00	
			<i>Poznámka k položce:</i> <input type="checkbox"/> <i>služby spojené s instalací</i> <input type="checkbox"/>					
P								
65	K	OST5	Kompletační činnost	Kč	1,000	4 500,00	4 500,00	
			<i>Poznámka k položce:</i> <input type="checkbox"/> <i>služby spojené s instalací</i> <input type="checkbox"/>					
P								

KRYCÍ LIST SOUPISU PRACÍ

Stavba:

OOP Sobotka - Vybavení objektu záložním zdrojem el. energie - Boleslavská č.p. 329

Objekt:

04 - Vzduchotechnika

KSO:

Místo: OOP Sobotka, Boleslavská čp 329

CC-CZ:

Datum: 18.07.2022

Zadavatel:

KŘP KHK, Ulrychovo nám. 810 Hradec Králové

IČ:

DIČ:

Uchazeč:

ATOLL EUROPE, spol. s r. o.

IČ:

25076337

DIČ:

CZ25076337

Projektant:

IČ:

DIČ:

Zpracovatel:

IČ:

DIČ:

Poznámka:

NEDILNOU SOUČÁSTÍ ROZPOČTU JE PROJEKTOVÁ DOKUMENTACE! Soupis prací je sestaven s využitím položek Cenové soustavy ÚRS. Cenové a technické podmínky soustavy ÚRS, které nejsou součástí soupisu prací, jsou neomezeně dále k dispozici na www.cs-urs.cz. Položky soupisu prací, které nemají ve sloupci "Cenová soustava" uveden žádný údaj, nepochází s Cenové soustavy ÚRS. Dodávka akce se předpokládá včetně kompletní montáže, dopravy, vnitrostaveništní manipulace, veškerého souvisejícího doplňkového, podružného a montážního materiálu tak, aby celé zařízení bylo funkční a splňovalo všechny předpisy, které se na ně vztahují. Při zpracování nabídky je nutné vycházet ze všech částí dokumentace (textové i grafické části, všech schémat a specifikace materiálu). Součástí ceny musí být veškeré náklady, aby cena byla konečná a zahrnovala celou dodávku a montáž akce. Všechny použité výrobky musí mít osvědčení o schválení k provozu v České republice. V průběhu provádění prací budou respektovány všechny příslušné platné předpisy a požadavky BOZP. Náklady vyplývající z jejich dodržení jsou součástí jednotkových cen a nebudou zvlášť hrazeny. Veškeré práce budou provedeny úhledně, řádně a kvalitně řemeslným způsobem. Zařízení bude uvedeno do provozu až po provedení všech výchozích zkouškách (revizích) el. instalace a pod. O provedených zkouškách budou vystaveny protokoly. **POVINNOSTÍ DODAVATELE JE PŘEKONTROLOVAT SPECIFIKACI MATERIÁLŮ A CHYBĚJÍCÍ MATERIÁL NEBO VÝKON DOPILNIT A OCFNIT!**

Cena bez DPH			173 370,00
	Základ daně	Sazba daně	Výše daně
DPH základní	173 370,00	21,00%	36 407,70
DPH snížená	0,00	15,00%	0,00
Cena s DPH	v	CZK	209 777,70

Projektant

Zpracovatel

Datum a podpis:

Razítko

Datum a podpis:

Razítko

Objednavatel

Uchazeč

Datum a podpis:

Razítko

Datum a podpis:

Razítko

REKAPITULACE ČLENĚNÍ SOUPISU PRACÍ

Stavba:

OOP Sobotka - Vybavení objektu záložním zdrojem el. energie - Boleslavská č.p. 329

Objekt:

04 - Vzduchotechnika

Místo: OOP Sobotka, Boleslavská čp 329

Datum: 18.07.2022

Zadavatel: KŘP KHK, Ulrychovo nám. 810 Hradec Králové

Projektant:

Uchazeč: ATOLL EUROPE, spol. s r. o.

Zpracovatel:

Kód dílu - Popis

Cena celkem [CZK]

Náklady ze soupisu prací

173 370,00

D1 - Práce a dodávky HSV	5 500,00
D2 - Ostatní konstrukce a práce-bourání	5 500,00
D3 - Práce a dodávky PSV	167 870,00
D4 - Vzduchotechnika - přívod vzduchu	44 520,00
D5 - Vzduchotechnika - odvodní vzduchu	62 800,00
D6 - Odvod spalin	50 550,00
D7 - Zkoušky	10 000,00

SOUPIS PRACÍ

Stavba:

OOP Sobotka - Vybavení objektu záložním zdrojem el. energie - Boleslavská č.p. 329

Objekt:

04 - Vzduchotechnika

Místo: OOP Sobotka, Boleslavská čp 329

Datum: 18.07.2022

Zadavatel: KŘP KHK, Ulrychovo nám. 810 Hradec Králové

Projektant:

Uchazeč: ATOLL EUROPE, spol. s r. o.

Zpracovatel:

PČ	Typ	Kód	Popis	MJ	Množství	J.cena [CZK]	Cena celkem [CZK]	Cenová soustava
----	-----	-----	-------	----	----------	--------------	-------------------	-----------------

Náklady soupisu celkem

173 370,00

D	D1		Práce a dodávky HSV				5 500,00	
D	D2		Ostatní konstrukce a práce-bourání				5 500,00	
1	K	Pol49	Bourací práce a zednické přípomoci zajistí stavba dle požadavku profese	kus	1,000	5 500,00	5 500,00	CS vlastní
D	D3		Práce a dodávky PSV				167 870,00	
D	D4		Vzduchotechnika - přívod vzduchu				44 520,00	
2	K	Pol50	DODÁVKA POTRUBÍ 800x800	m	1,000	4 520,00	4 520,00	CS vlastní
3	K	Pol51	DODÁVKA NASÁVACÍ PROTIDEŠŤOVÁ ŽALUZIE 800x800	kus	1,000	4 500,00	4 500,00	CS vlastní
4	K	Pol52	DODÁVKA UZAVIRACÍ KLAPKA SE SERVO POHONEM 800x800 (bez napětí automaticky uzavřená)	kus	1,000	4 500,00	4 500,00	CS vlastní
5	K	Pol53	DODÁVKA PŘÍVODNÍ MŘÍŽKA 800x800 (DRÁTĚNÉ PLETIVO 1x1 cm)	kus	1,000	4 500,00	4 500,00	CS vlastní
6	K	Pol54	DODÁVKA TLUMIČ HLUKU 800x800/2000	kus	1,000	11 000,00	11 000,00	CS vlastní
7	K	Pol56	Tepelná izolace tl. 40 mm	m2	10,000	250,00	2 500,00	CS vlastní
8	K	Pol57	Montážní příslušenství	kus	1,000	2 500,00	2 500,00	CS vlastní
9	K	Pol58	Montáž	kus	1,000	6 000,00	6 000,00	CS vlastní
10	K	Pol59	Přesun hmot pro VZT v objektech v do 12 m	%	1,000	4 500,00	4 500,00	CS vlastní
D	D5		Vzduchotechnika - odvodní vzduchu				62 800,00	
11	K	Pol50	DODÁVKA POTRUBÍ 800x800	m	3,000	4 500,00	13 500,00	CS vlastní
12	K	Pol60	DODÁVKA VÝFUKOVÁ PROTIDEŠŤOVÁ ŽALUZIE 800x800	kus	1,000	3 900,00	3 900,00	CS vlastní
13	K	Pol52	DODÁVKA UZAVIRACÍ KLAPKA SE SERVO POHONEM 800x800 (bez napětí automaticky uzavřená)	kus	1,000	4 500,00	4 500,00	CS vlastní
14	K	Pol61	DODÁVKA PŘECHODOVÝ OBLOUK 800x800/800x250-90°	kus	1,000	4 600,00	4 600,00	CS vlastní
15	K	Pol54	DODÁVKA TLUMIČ HLUKU 800x800/2000	kus	1,000	11 000,00	11 000,00	CS vlastní
16	K	Pol62	DODÁVKA PRUŽNÁ MANŽETA 800x250	kus	1,000	3 600,00	3 600,00	CS vlastní
17	K	Pol63	DODÁVKA Zasepovací plech 800x800 s otvorem 800x250	kus	1,000	2 500,00	2 500,00	CS vlastní
18	K	Pol56	Tepelná izolace tl. 40 mm	m2	16,000	250,00	4 000,00	CS vlastní
19	K	Pol57	Montážní příslušenství	kus	1,000	3 000,00	3 000,00	CS vlastní
20	K	Pol58	Montáž	kus	1,000	6 500,00	6 500,00	CS vlastní
21	K	Pol64	DODÁVKA Detektor kouře	kus	1,000	1 200,00	1 200,00	CS vlastní
22	K	Pol59	Přesun hmot pro VZT v objektech v do 12 m	%	1,000	4 500,00	4 500,00	CS vlastní
D	D6		Odvod spalin				50 550,00	
23	K	Pol65	DODÁVKA NEREZOVÉ POTRUBÍ DN100	m	5,000	3 500,00	17 500,00	CS vlastní
24	K	Pol66	DODÁVKA KOMPENZÁTOR DN100	kus	1,000	3 400,00	3 400,00	CS vlastní
25	K	Pol67	DODÁVKA TLUMIČ DN100/400/2000	kus	1,000	10 000,00	10 000,00	CS vlastní
26	K	Pol68	DODÁVKA TŘÍSLOŽKOVÝ NEREZOVÝ KOMÍN d100 mm L=2,5m	kus	1,000	3 400,00	3 400,00	CS vlastní
27	K	Pol69	Nosný systém	kus	1,000	4 500,00	4 500,00	CS vlastní
28	K	Pol70	Tepelná izolace tl. 40 mm	m	5,000	250,00	1 250,00	CS vlastní
29	K	Pol71	Montážní příslušenství	kus	1,000	2 000,00	2 000,00	CS vlastní
30	K	Pol58	Montáž	kus	1,000	4 000,00	4 000,00	CS vlastní
31	K	Pol72	Přesun hmot pro VZT v objektech v do 12 m	%	1,000	4 500,00	4 500,00	CS vlastní
D	D7		Zkoušky				10 000,00	
32	K	Pol73	Provozní vyzkoušení	kus	1,000	10 000,00	10 000,00	CS vlastní

KRYCÍ LIST SOUPISU PRACÍ

Stavba:

OOP Sobotka - Vybavení objektu záložním zdrojem el. energie - Boleslavská č.p. 329

Objekt:

VRN - Vedlejší rozpočtové náklady

KSO:

Místo: OOP Sobotka, Boleslavská čp 329

CC-CZ:

Datum: 18.07.2022

Zadavatel:

KŘP KHK, Ulrychovo nám. 810 Hradec Králové

IČ:

DIČ:

Uchazeč:

ATOLL EUROPE, spol. s r. o.

IČ:

25076337

DIČ:

CZ25076337

Projektant:

IČ:

DIČ:

Zpracovatel:

IČ:

DIČ:

Poznámka:

NEDILNOU SOUČÁSTÍ ROZPOČTU JE PROJEKTOVÁ DOKUMENTACE! Soupis prací je sestaven s využitím položek Cenové soustavy ÚRS. Cenové a technické podmínky soustavy ÚRS, které nejsou součástí soupisu prací, jsou neomezeně dále k dispozici na www.cs-urs.cz. Položky soupisu prací, které nemají ve sloupci "Cenová soustava" uveden žádný údaj, nepochází s Cenové soustavy ÚRS. Dodávka akce se předpokládá včetně kompletní montáže, dopravy, vnitrostaveništní manipulace, veškerého souvisejícího doplňkového, podružného a montážního materiálu tak, aby celé zařízení bylo funkční a splňovalo všechny předpisy, které se na ně vztahují. Při zpracování nabídky je nutné vycházet ze všech částí dokumentace (textové i grafické části, všech schémat a specifikace materiálu). Součástí ceny musí být veškeré náklady, aby cena byla konečná a zahrnovala celou dodávku a montáž akce. Všechny použité výrobky musí mít osvědčení o schválení k provozu v České republice. V průběhu provádění prací budou respektovány všechny příslušné platné předpisy a požadavky BOZP. Náklady vyplývající z jejich dodržení jsou součástí jednotkových cen a nebudou zvlášť hrazeny. Veškeré práce budou provedeny úhledně, řádně a kvalitně řemeslným způsobem. Zařízení bude uvedeno do provozu až po provedení všech výchozích zkouškách (revizích) el. instalace a pod. O provedených zkouškách budou vystaveny protokoly. **POVINNOSTÍ DODAVATELE JE PŘEKONTROLOVAT SPECIFIKACI MATERIÁLŮ A CHYBĚJÍCÍ MATERIÁL NEBO VÝKON DOPILNIT A OCFNIT!**

Cena bez DPH			47 700,00
	Základ daně	Sazba daně	Výše daně
DPH základní	47 700,00	21,00%	10 017,00
DPH snížená	0,00	15,00%	0,00
Cena s DPH	v	CZK	57 717,00

Projektant

Zpracovatel

Datum a podpis:

Razítko

Datum a podpis:

Razítko

Objednavatel

Uchazeč

Datum a podpis:

Razítko

Datum a podpis:

Razítko

REKAPITULACE ČLENĚNÍ SOUPISU PRACÍ

Stavba:

OOP Sobotka - Vybavení objektu záložním zdrojem el. energie - Boleslavská č.p. 329

Objekt:

VRN - Vedlejší rozpočtové náklady

Místo: OOP Sobotka, Boleslavská čp 329

Datum: 18.07.2022

Zadavatel: KŘP KHK, Ulrychovo nám. 810 Hradec Králové

Projektant:

Uchazeč: ATOLL EUROPE, spol. s r. o.

Zpracovatel:

Kód dílu - Popis

Cena celkem [CZK]

Náklady ze soupisu prací

47 700,00

VRN - Vedlejší rozpočtové náklady

47 700,00

SOUPIS PRACÍ

Stavba:

OOP Sobotka - Vybavení objektu záložním zdrojem el. energie - Boleslavská č.p. 329

Objekt:

VRN - Vedlejší rozpočtové náklady

Místo: OOP Sobotka, Boleslavská čp 329

Datum: 18.07.2022

Zadavatel: KŘP KHK, Ulrychovo nám. 810 Hradec Králové

Projektant:

Uchazeč: ATOLL EUROPE, spol. s r. o.

Zpracovatel:

PČ	Typ	Kód	Popis	MJ	Množství	J.cena [CZK]	Cena celkem [CZK]	Cenová soustava
----	-----	-----	-------	----	----------	--------------	-------------------	-----------------

Náklady soupisu celkem

47 700,00

D	VRN	Vedlejší rozpočtové náklady						
1	K	013254000	Dokumentace skutečného provedení stavby	Kč	1,000	4 500,00	4 500,00	CS ÚRS 2020 01
2	K	020001000	Příprava staveniště	Kč	1,000	8 200,00	8 200,00	CS ÚRS 2020 01
	P	<i>Poznámka k položce: □ Náklady spojené s ochranou inženýrských a datových sítí</i>						
3	K	030001000	Zařízení staveniště	Kč	1,000	7 500,00	7 500,00	CS ÚRS 2020 01
	P	<i>Poznámka k položce: □ Náklady spojené s vybudováním, provozem zařízení staveniště</i>						
4	K	043002000	Zkoušky a ostatní měření	Kč	1,000	8 000,00	8 000,00	CS ÚRS 2020 01
5	K	070001000	Provozní vlivy	Kč	1,000	10 000,00	10 000,00	CS ÚRS 2020 01
	P	<i>Poznámka k položce: □ Náklady na opatření proti poškození cizího majetku a vnitřních prostor stavby, součinnost s vlastníky stavbou dotčených prostor</i>						
6	K	090001000	Ostatní náklady	Kč	1,000	9 500,00	9 500,00	CS ÚRS 2020 01
	P	<i>Poznámka k položce: □ Náklady spojené s dodávkou energie, opatření na dodržování technologických předpisů ochrana sousedních pozemků</i>						



EVROPSKÁ UNIE
Evropský fond pro regionální rozvoj
Integrovaný regionální operační program



MINISTERSTVO
PRO MÍSTNÍ
ROZVOJ ČR

Příloha č.4 SoD k č.j. KRPB-67923/ČJ-2022-0500NE-VZ

Seznam poddodavatelů

k realizaci veřejné zakázky s názvem:

„ReactEU, OOP Sobotka, CZ.06.6.127/0.0/0.0/21_119/0016401“

identifikační číslo SMVS: 114V17200 9286

Dodavatel ATOLL EUROPE, spol. s r.o., IČO: 25076337 hodlá pro plnění veřejné zakázky využít poddodavatele, a to na stavební práce a vzduchotechniku.

V současné době mu však nejsou tyto poddodavatelé známi.

POTVRZENÍ O UZAVŘENÍ POJISTNÉ SMLOUVY

INSURANCE CONFIRMATION



POJIŠTĚNÍ MAJETKU A ODPOVĚDNOSTI

Pojistitel / Insurer

ALLIANZ POJIŠŤOVNA, A. S.

Ke Štvanici 656/3 186 00 Praha B, Česká republika

IČO / Identification number: 47 11 59 71

www.allianz.cz, www.allianz.cz/napiste, tel.: +420 241 170 000

Pojištěný / Insured

ATOLL EUROPE, SPOL. S R.O.

Ohradní 1360/47, 140 00 Praha 4

IČO / Identification number: 25 07 63 37

POTVRZENÍ / CONFIRMATION

Tímto potvrzujeme, že byla uzavřena následující pojistná smlouva.
This is to confirm that a following insurance contract had been concluded.

Druh pojištění / Type of coverage:

pojištění movitých věcí, pojištění odpovědnosti / insurance of movable items, liability insurance

Číslo pojistné smlouvy / Policy contract No:

C555005737

Pojistné období / Policy Period:

dobu neurčitá / indefinite period

Počátek pojištění / Inception of the insurance:

30. 7. 2021

Rozsah pojištění / Scope of insurance:

Pojistná částka / Sum insured:

Pojištění movitých věcí / Movable items:

Hornokráská 587/20, 140 00 Praha: 1 000 000 CZK

Pojištění odpovědnosti za škodu způsobenou provozní činností vč. odpovědnosti za škodu způsobenou vadou výrobku / The Policy Value of Liability Insurance incl. Liability for Damage Caused by Product Defect:

Limit plnění na pojistnou událost/Limit per occurrence:

10 000 000 CZK

Tento certifikát je potvrzením o sjednaném pojištění pouze pro takové podmínky, pojistné částky, výluky a další ujednání, která obsahuje výše uvedená pojistná smlouva.
This Certificate is always subject to terms, conditions, limitations, exclusions and cancellation provisions of the Insurance policy as above mentioned.

Praha / Prague 16. 6. 2022



vedoucí týmu správy
podnikatelského a korporátního pojištění





EVROPSKÁ UNIE
Evropský fond pro regionální rozvoj
Integrovaný regionální operační program



MINISTERSTVO
PRO MÍSTNÍ
ROZVOJ ČR

Příloha č.6 SoD k č.j. KRPB-67923/ČJ-2022-0500NE-VZ

PROHLÁŠENÍ

Prohlašuji, že budu provádět odborné vedení provádění stavby – jako stavbyvedoucí v souladu se zákonem č. 183/2006 Sb., o územním plánování a stavebním řádu (stavebním zákon), ve znění pozdějších předpisů, zejména v souladu s ustanoveními § 153, 158 a 160 zákona, na akci:

„KŘP Khk – ReactEU – Zodolnění OOP Sobotka“
CZ.06.6.127/0.0/0.0/21_119/0016401

Dále prohlašuji, že jsem oprávněná osoba, dle zákona č. 360/1992 Sb., o výkonu povolání autorizovaných architektů a o výkonu povolání autorizovaných inženýrů a techniků činných ve výstavbě, v platném znění, autorizovaný inženýr/technik pro pozemní stavby (TP00), ČKAIT 0600628

V Hradci Králové, dne 1. 9. 2022

Autorizovaný inženýr/technik

Jméno:

Adresa:

Telefon:

Podpis:

Otisk a

razítka:

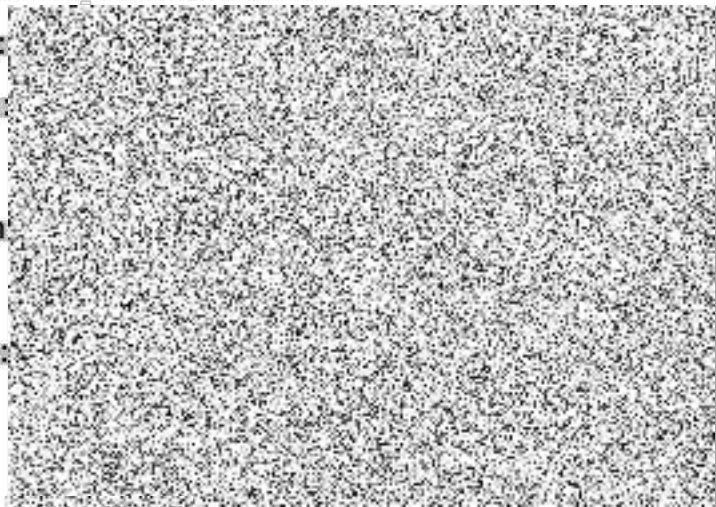

Doložka konverze do dokumentu obsaženého v datové zprávě

Tento dokument, který vznikl převedením vstupu v listinné podobě do podoby elektronické pod poradovým číslem **104005_041137**, skládající se z **1** stran, se doslovně shoduje s obsahem vstupu.

Vstup bez viditelného prvku.

Jméno a příjmení osoby, která konverzi provedla:



Vystavil: **Česká pošta, s.p.**

Pracoviště: **Praha 4**

Česká pošta, s.p. dne **01.09.2022**





EVROPSKÁ UNIE
Evropský fond pro regionální rozvoj
Integrovaný regionální operační program



MINISTERSTVO
PRO MÍSTNÍ
ROZVOJ ČR

Příloha č.7 SoD k č.j. KRP-67923/ČJ-2022-0500NE-VZ

POVĚŘENÍ

V souladu s ustanoveními § 153, 158 a 160 zákona č. 183/2006 Sb., o územním plánování a stavebním řádu (stavebním zákon), ve znění pozdějších předpisů, pověřujeme pana [REDACTED] autorizovaného inženýra/technika v oboru pozemní stavby (TP00), ČKAIT 0600628, narozeného [REDACTED] bydlištěm [REDACTED] k odbornému vedení provádění stavby, tj. stavbyvedoucím, na akci

„KRP Khk – ReactEU – Zodolnění OOP Sobotka“
CZ.06.6.127/0.0/0.0/21_119/0016401

V Praze, dne 1. 9. 2022

Firma: ATOLL EUROPE, spol. s r. o.

Adresa: Ohradní 1360/47, 140 00 Praha 4

Telefon: [REDACTED]

Jméno jednatele: [REDACTED]

Podpis jednatele: [REDACTED]

Razítko: [REDACTED]

Pověření ve výše uvedeném rozsahu na výše uvedenou akci přijímám.

V Hradci Králové, dne 1. 9. 2022

Jméno stavbyvedoucího: [REDACTED]

Autorizační razítko: [REDACTED]

Podpis: [REDACTED]

Telefon: [REDACTED]

Doložka konverze do dokumentu obsaženého v datové zprávě

Tento dokument, který vznikl převedením vstupu v listinné podobě do podoby elektronické pod poradovým číslem **104005_041138**, skládající se z **1** stran, se doslovně shoduje s obsahem vstupu.

Vstup bez viditelného prvku.

Jméno a příjmení osoby, která konverzi provedla:



Vystavil: **Česká pošta, s.p.**

Pracoviště: **Praha 4**

Česká pošta, s.p. dne **01.09.2022**

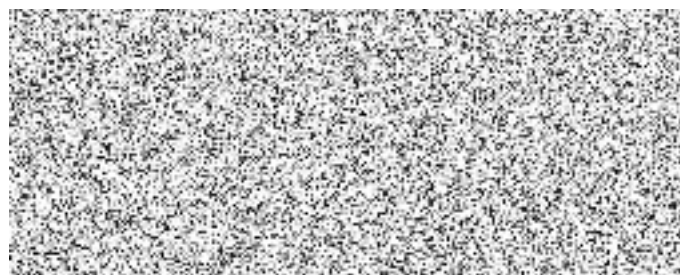

Čestné prohlášení

k veřejné zakázce malého rozsahu zadávané v souladu s § 31 zákona
č. 134/ 2016 Sb., o zadávání veřejných zakázek, s názvem

„KŘP Khk – ReactEU – Zodolnění OOP Sobotka “

CZ.06.6.127/0.0/0.0/21_119/0016401

Identifikační údaje zadavatele	
Název:	Česká republika – Krajské ředitelství policie Královéhradeckého kraje
IČO:	75151545
Sídlo:	Ulrichovo náměstí 810, 501 01 Hradec Králové
Jednající	brig. gen. Ing. Petr Petřík, ředitel krajského ředitelství
Identifikační údaje účastníka zadávacího řízení	
Obchodní firma/název:	Klikněte nebo klepněte sem a zadejte text. ATOLL EUROPE, spol. s r. o.
IČO:	Klikněte nebo klepněte sem a zadejte text. 25076337
Sídlo:	Klikněte nebo klepněte sem a zadejte text. Ohradní 1360/47, 140 00 Praha 4
Osoba oprávněná jednat za účastníka zadávacího řízení:	Klikněte nebo klepněte sem a zadejte text. 

1) Níže podepsaný dodavatel tímto čestně prohlašuje, že na smlouvě společnosti, kterou zastupuji, není/nebude ruské zapojení do smluv překračujících limity stanovené v článku 5k nařízení Rady (EU) č. 833/2014 ze dne 31. července 2014, o omezujících opatřeních vzhledem k činnostem Ruska destabilizujícím situaci na Ukrajině, ve znění nařízení Rady (EU) č. 2022/576 ze dne 8. dubna 2022, v platném znění.

Zejména prohlašuji, že:

(a) dodavatel, kterého zastupuji (a žádná ze společností, které jsou členy našeho konsorcia), není ruským státním příslušníkem nebo fyzickou nebo právnickou osobou, subjektem nebo orgánem usazeným v Rusku;

(b) dodavatel, kterého zastupuji (a žádná ze společností, které jsou členy našeho konsorcia), není právnickou osobou, subjektem nebo orgánem, jejichž vlastnická práva jsou přímo nebo nepřímo vlastněna z více než 50 % subjektem uvedeným v písmenu a) tohoto odstavce;

c) ani já, ani společnost, kterou zastupuji, nejednáme jménem nebo na pokyn subjektu uvedeného v písmenech a) nebo b) výše,

včetně poddodavatelů, dodavatelů nebo subjektů, jejichž způsobilost je využívána ve smyslu směrnic o zadávání veřejných zakázek, pokud představují více než 10 % hodnoty zakázky.

2) Níže podepsaný dodavatel, jakož i osoba/osoby jednající jeho jménem tímto čestně prohlašují, že nejsou sankcionovanou osobou ve smyslu nařízení Rady (EU) č. 269/2014 ze dne 17. března 2014, o omezujících opatřeních vzhledem k činnostem narušujícím nebo ohrožujícím územní celistvost, svrchovanost a nezávislost Ukrajiny, v platném znění, nařízení Rady (EU) č. 208/2014 ze dne 5. března 2014, o omezujících opatřeních vůči některým osobám, subjektům a orgánům vzhledem k situaci na Ukrajině, v platném znění, nařízení Rady (ES) č. 765/2006 ze dne 18. května 2006, o omezujících opatřeních vzhledem k situaci v Bělorusku a k zapojení Běloruska do ruské agrese proti Ukrajině, v platném znění, včetně aktuálních příloh těchto všech nařízení, tj. **nenachází se na tzv. sankčních seznamech.**

Níže podepsaný dodavatel, jakož i osoba/osoby jednající jeho jménem tímto čestně prohlašují, že se zavazuje informovat zadavatele o změnách spočívajících ve skutečnostech uvedených v bodě 1) a 2) výše.

V Praze dne 1. 9. 2022 Klikněte nebo klepněte sem a zadejte text.



jméno a podpis osoby oprávněné jednat za dodavatele nebo jeho jménem