

Smlouva o zřízení věcného břemene

uzavřená podle ustanovení § 59 odst. 2 zákona č. 458/2000Sb., energetický zákon, v platném znění a § 1257 a následujících ustanovení zákona č. 89/2012 Sb., Občanský zákoník, v platném znění

Číslo smlouvy: 331/2022

Smluvní strany

MČ Praha - Dolní Chabry

se sídlem: Hrušovanské náměstí 253/5, Praha 8 - Dolní Chabry, PSČ 184 00
zastoupená: Mgr. Kateřinou Šilhovou Šafránkovou, starostkou
IČO: 00231274
DIČ: CZ00231274
plátce DPH
bankovní spojení: Česká spořitelna, a.s., č. ú.: 9021-2000704349/0800
datová schránka: ztib27j

jako **povinný** na straně jedné

a

Pražská plynárenská Distribuce, a.s., člen koncernu Pražská plynárenská, a.s.

se sídlem: U Plynárny 500, 145 08 Praha 4
zapsaná v obchodním rejstříku vedeném Městským soudem v Praze pod spisovou značkou B 10356
zastoupená: JUDr. Janou Osadskou na základě pověření ze dne 18.6.2021
IČO: 27403505
DIČ: CZ27403505
plátce DPH
bankovní spojení: Česká spořitelna, a.s., č. ú.: 6103692/0800
datová schránka: w9qfskt

jako **oprávněný** na straně druhé

I.

Úvodní ustanovení

1. Oprávněný je provozovatelem distribuční soustavy (dále jen „PDS“) na území, vymezeném licenci, ve smyslu zák. č. 458/2000 Sb., energetický zákon, v platném znění a je oprávněn na základě uvedeného zákona, v souladu s podmínkami vyplývajícími ze zákona č. 183/2006 Sb., stavební zákon, v platném znění, zřizovat na cizích nemovitostech plynárenská zařízení. Distribuční soustava je provozována ve veřejném zájmu a je inženýrskou sítí ve smyslu § 509 Občanského zákoníku, v platném znění. PDS má povinnost zajišťovat spolehlivý provoz a rozvoj distribuční soustavy na území, vymezeném licenci, přičemž zřízení tohoto věcného

břemene je ze strany oprávněného jedním ze zákonem daných předpokladů pro plnění této povinnosti.

2. Povinný z věcného břemene prohlašuje, že pozemky

parcely	kat. území	obec	kat. úřad	kat. pracoviště	číslo LV
1471	Dolní Chabry[730599]	Praha	pro hlavní město Prahu	Praha	1087
1465/1	Dolní Chabry[730599]	Praha	pro hlavní město Prahu	Praha	1087

jsou zapsány ve vlastnictví Hlavního města Prahy a jejich správa byla svěřena povinnému. Povinný dále prohlašuje, že je ve smyslu ustanovení zákona č. 172/1991 Sb., ve znění pozd. předpisů a Statutu HMP oprávněn vykonávat správu k uvedeným nemovitostem (dále jen Pozemky).

3. Pozemky se nachází na území, vymezeném licencí, v němž oprávněný provozuje distribuční soustavu. Oprávněný má povinnost zřídit věcné břemeno, umožňující mu ve smyslu § 59 odst. 2 energetického zákona zřídit a provozovat na Pozemcích zařízení distribuční soustavy (dále jen plynárenské zařízení).
4. Oprávněný z věcného břemene prohlašuje, že na výše uvedených Pozemcích je umístěna stavba plynárenského zařízení - STL plynovod.

II.

Předmět smlouvy

Předmětem této smlouvy je zřízení a vymezení věcného břemene osobní služebnosti energetického vedení podle § 59 odst. 2 energetického zákona, nepodléhající úpravě služebnosti inženýrské sítě dle § 1267 Občanského zákoníku (dále též jen „věcné břemeno“). Obsah věcného břemene je specifikován v článku III. této smlouvy. Věcné břemeno se zřizuje k tíži Pozemků ve prospěch oprávněného v rozsahu, uvedeném v této smlouvě a vyplývajícím z příslušných ustanovení energetického zákona.

III.

Specifikace věcného břemene

1. Povinný za podmínek, ujednaných v této smlouvě, zřizuje dle geometrického plánu č. 2158-70/2022 ve prospěch oprávněného k tíži Pozemků právo, odpovídající věcnému břemenu, spočívající v umístění stavby plynárenského zařízení na Pozemcích a v právu přístupu a vjezdu na Pozemky za účelem zajištění bezpečného provozu, údržby, oprav a stavebních úprav plynárenského zařízení. Věcné břemeno zahrnuje též právo oprávněného provádět na plynárenském zařízení úpravy za účelem jeho výměny, modernizace nebo zlepšení jeho výkonnosti, včetně jeho odstranění.
2. Geometrický plán č. 2158-70/2022 pro účely zřízení věcného břemene dle bodu 1. tohoto článku, schválený Katastrálním úřadem pro hlavní město Prahu, Katastrální pracoviště Praha dne 26.4.2022 pod čj. PGP 1798/2022-101, je přílohou č. 1 a nedílnou součástí této smlouvy.

3. Smluvní strany berou na vědomí, že se změnou vlastníka Pozemků přecházejí práva a povinnosti, vyplývající z věcného břemene, na nabyvatele Pozemků.
4. Oprávněný prohlašuje, že právo odpovídající věcnému břemeni podle této smlouvy přijímá. Povinný prohlašuje, že si je vědom své povinnosti toto právo strpět a nerušit a zavazuje se zdržet se veškeré činnosti, která by vedla k ohrožení plynárenského zařízení, specifikovaného v této smlouvě, nebo k omezení výkonu práva oprávněného dle této smlouvy.

IV.

Výše náhrady za zřízení věcného břemene

1. Právo podle ustanovení čl. III. této smlouvy se zřizuje jako úplatné, a to za jednorázovou náhradu ve výši 81.000,- Kč (slovy: osmdesát jeden tisíc korun českých) + 17.010,-Kč (21 % DPH), tzn. celkem 98.010,-Kč (slovy: devadesát osm tisíc deset korun českých), vč. DPH.
2. Tato Smlouva o zřízení věcného břemene se bude považovat za daňový doklad dle § 26 a následujících zákona č. 235/2004 Sb., o dani z přidané hodnoty, ve znění pozdějších předpisů (dále jen „ZDPH“). Pro účely této smlouvy se povinný považuje za dodavatele a oprávněný za odběratele. Číslo daňového dokladu je rovno číslu smlouvy oprávněného. Za den uskutečnění zdanitelného plnění se považuje den uzavření této smlouvy. Oprávněný uhradí výše uvedenou částku povinnému na účet, uvedený v záhlaví této smlouvy, a to do 21 dnů poté, co bude vyznění o provedení vkladu práva dle této smlouvy příslušným katastrálním úřadem doručeno oprávněnému.
3. Povinný, který je plátcem DPH, se jako poskytovatel zdanitelného plnění zavazuje, že povinnosti plynoucí mu ze ZDPH, bude plnit řádně a včas. Zejména se zavazuje, že nebude úmyslně vystavovat oprávněného riziku plnění z titulu ručení za nezaplacenou daň dle § 109 ZDPH. Pokud okolnosti budou nasvědčovat tomu, že by mohla oprávněnému ve vztahu ke zdanitelným plněním poskytnutým povinným na základě této Smlouvy vzniknout ručitelská povinnost ve smyslu § 109 ZDPH, vyhrazuje si oprávněný právo uhradit daň z těchto zdanitelných plnění místně příslušnému správci daně povinného postupem podle § 109a ZDPH. Výše uvedené právo platí i v případě, že povinný bude vyžadovat úhradu na bankovní účet nezveřejněný správcem daně způsobem umožňující dálkový přístup, a to i když úplata nebude dosahovat výše stanovené v § 109 odst. 2 písm. c) ZDPH. Povinnému bude o tuto daň snížena úhrada, resp. aplikací výše uvedeného postupu zaniká závazek oprávněného k úhradě úplaty ve výši odpovídající DPH uhrazené za povinného. Uplatnění tohoto postupu úhrady daně se oprávněný zavazuje povinnému neprodleně oznámit.
4. Finanční výdaje, spojené s podáním návrhu na vklad práva dle této smlouvy do katastru nemovitostí, nese oprávněný.

V.

Doba trvání věcného břemene

1. Věcné břemeno, zřízené touto smlouvou, se sjednává jako časově neomezené a zaniká v případech, stanovených zákonem.

VI.

Ostatní ujednání

1. Povinný výslovně souhlasí, aby oprávněný a jeho případní smluvní partneři v době do povolení vkladu věcného břemene dle této smlouvy do katastru nemovitostí Pozemky užíval za účelem zajištění bezpečného provozu, údržby, oprav a stavebních úprav plynárenského zařízení.
2. Oprávněný má ve vztahu k Pozemkům dále oprávnění, která mu, jako PDS, vznikem věcného břemene dle této smlouvy přísluší především z ustanovení § 59 odst. 1 písm. f) a g) energetického zákona:
 - a) vstupovat a vjíždět na Pozemky v souvislosti s realizací práv, vyplývajících z věcného břemene;
 - b) odstraňovat a oklešťovat na Pozemcích stromoví a jiné porosty, provádět likvidaci odstraněného a okleštěného stromoví a jiných porostů, ohrožujících bezpečné a spolehlivé provozování plynárenského zařízení v případech, kdy tak po předchozím upozornění a stanovení rozsahu neučinil sám povinný.
3. Oprávněný je povinen při výkonu práva dle této smlouvy postupovat dle příslušných ustanovení energetického zákona a co nejvíce šetřit práva povinného. Po skončení prací je oprávněný povinen uvést vždy Pozemky do předchozího stavu a není-li to možné s ohledem na povahu provedených prací, do stavu odpovídajícího předchozímu účelu či užívání nemovitosti a bezprostředně oznámit tuto skutečnost povinnému.
4. Jednat ve věcech, souvisejících s výkonem práv podle této smlouvy, je za stranu povinnou oprávněn Stanislav Vyšín tel. č.: 720 942 669, V případě změny v osobě oprávněné za povinného jednat, se povinný zavazuje, tuto změnu bezodkladně ohlásit oprávněnému. Za oprávněného je ve věcech, souvisejících s výkonem práv podle této smlouvy, pověřen provozně-technický útvar, kontaktní tel. č.: 267 175 650.

VII.

Závěrečná ustanovení

1. Povinný, je-li fyzickou osobou, bere na vědomí, že oprávněný zpracovává osobní údaje povinného v souladu s příslušnými právními předpisy, zejména v souladu s obecným nařízením o ochraně osobních údajů, a že poskytnutí jeho osobních údajů je smluvním požadavkem a pro řádné uzavření smlouvy má povinnost povinný tyto osobní údaje poskytnout. Veškeré informace o tomto zpracování osobních údajů jsou uvedeny v dokumentu Informační memorandum dostupném na www.ppdistribuce.cz a dále na vyžádání v sídle oprávněného.
2. Povinný bere na vědomí, že oprávněný je povinným subjektem dle ustanovení § 2 odst. 1, písm. n) zákona č. 340/2015 Sb., v platném znění a bere na vědomí, že tato Smlouva bude uveřejněna v registru smluv (zákon o registru smluv). Za účelem uveřejnění Smlouvy v registru smluv se strany dále zavazují si navzájem poskytnout tuto Smlouvu ve strojově čitelném formátu povinný zajistí uveřejnění této smlouvy v registru smluv. Uveřejnění této smlouvy provede po znečitelnění zejména obchodního tajemství, osobních údajů, chráněných

provozních informací (údajů, vedoucích k identifikaci plynárenského zařízení) a bankovních spojení.

3. Smluvní strany prohlašují, že smlouva představuje úplnou dohodu o veškerých jejích náležitostech a neexistují náležitosti, které by smluvní strany neujednaly.
4. Pro případ, že tato smlouva není uzavírána za přítomnosti obou smluvních stran, platí, že smlouva nebude uzavřena, pokud ji povinný či oprávněný podepíše s jakoukoliv změnou či odchylkou, byť nepodstatnou, nebo dodatkem, ledaže druhá smluvní strana takovou změnu, odchylku nebo dodatek následně schválí.
5. Tato smlouva je vyhotovena ve třech stejnopisech s platností originálu. Jeden stejnopis je určen pro potřeby příslušného katastrálního úřadu k řízení o povolení vkladu práva, odpovídajícího věcnému břemeni, do katastru nemovitostí. Každá ze smluvních stran obdrží po jednom stejnopisu.
6. Smluvní strany se dohodly, že návrh na vklad práva odpovídajícího věcnému břemeni dle této smlouvy do katastru nemovitostí bude předložen Katastrálnímu úřadu pro hlavní město Prahu, Katastrální pracoviště Praha, prostřednictvím oprávněného.
7. Věcné břemeno podle této smlouvy vzniká v souladu s příslušným ustanovením občanského zákoníku zápisem do veřejného seznamu, kterým je katastr nemovitostí.
8. Pokud se něco v této smlouvě ukáže neplatným či to bude bránit vkladu práva odpovídajícího věcnému břemeni do katastru nemovitostí, neznamená to zánik smlouvy, ale strany se dohodnou podle zásad poctivého obchodního styku o nahrazení textu jiným, sledujícím stejný účel nebo o doplnění podkladů pro příslušný katastrální úřad.
9. Tato smlouva nabývá platnosti a účinnosti dnem jejího podpisu oběma smluvními stranami, přičemž rozhodující je datum podpisu poslední smluvní strany. V případě povinnosti uveřejnit smlouvu v registru smluv, tato nabývá účinnosti dnem uveřejnění.
10. Smlouva může být měněna nebo doplňována pouze formou vzestupně číslovaných písemných dodatků, podepsaných oběma smluvními stranami.
11. Smlouva a právní vztahy z ní vyplývající se řídí právním řádem České republiky.
12. Na právní vztahy, vyplývající nebo související s touto smlouvou a v ní nebo v energetickém zákoně výslovně neupravené se přiměřeně uplatní ustanovení Občanského zákoníku.
13. Smluvní strany prohlašují, že si smlouvu před jejím podpisem přečetly, že byla uzavřena po vzájemné dohodě, podle jejich pravé a svobodné vůle, dobrovolně, určitě, vážně a srozumitelně, nikoliv v tísní, pod nátlakem ani za nápadně nevýhodných podmínek, což stvrzují svými podpisy.
14. Uzavření této smlouvy bylo schváleno usnesením Rady městské části Praha - Dolní Chabry č. 962/22/RMČ ze dne 30.05.2022

Záměr uzavření této smlouvy byl zveřejněn v souladu s ust. § 36 zákona na úřední desce OÚMČ Praha - Dolní Chabry pod č.j. MCPCH 01428/2022 od 06.06.2022 do 22.06.2022.

Příloha:

1. Geometrický plán č. 2158-70/2022

V Praze dne-6...09...2022

Povinný:

Městská část Praha - Dolní Chabry



Mgr. Kateřina Silhová Šafránková
starostka

31-08-2022

V Praze dne

Oprávněný:

Pražská plynárenská Distribuce, a.s.,
člen koncernu Pražská plynárenská, a.s.



JUDr. Jana Osadská
na základě pověření

Pražská plynárenská Distribuce, a. s.
člen koncernu Pražská plynárenská, a. s.
Praha 4, U Plynárny 500, PSČ 145 08
(34/2)

*Příslušná podpisová oprávnění,
výpis z OR a podpisové vzory
jsou založeny ve sbírce listin katastrálního úřadu.*

GEOMETRICKÝ PLÁN pro vymezení rozsahu věcného břemene k části pozemku	Geometrický plán ověřil úředně oprávněný zeměměřický inženýr:	Stejnopis ověřil úředně oprávněný zeměměřický inženýr:
	Jméno, příjmení: Ing. Jan Bendík	Jméno, příjmení: ING. JAN BENDÍK
	Číslo položky seznamu úředně oprávněných zeměměřických inženýrů: 1792/98	Číslo položky seznamu úředně oprávněných zeměměřických inženýrů: 1792/98
	Dne: 14.04.2022 Číslo: 70/2022	Dne: 27.4.2022 Číslo: 70/2022
Náležitostmi a přesností odpovídá právním předpisům.		Tento stejnopis odpovídá geometrickému plánu v elektronické podobě uloženému v dokumentaci katastrálního úřadu.
Vyhotovitel: Ing. Jan Bendík Starochodovská 483 149 00 Praha 4 tel. 603 810 810	Katastrální úřad souhlasí s očíslováním parcel.	Ověření stejnopisu geometrického plánu v listinné podobě.
Číslo plánu: 2158-70/2022	Jitka Němcová KÚ pro Hlavní město Prahu KP Praha PGP 1798/2022-101 2022.04.26 11:43:48 +02'00'	
Okres:		
Obec: Praha		
Kat. území: Dolní Chabry		
Mapový list: Kralupy n.V. 5-8/31		
Dosaďadním vlastníkům pozemků byla poskytnuta možnost seznámit se v terénu s průběhem navrhovaných nových hranic, které byly označeny předepsaným způsobem.		

VÝKAZ DOSAVADNÍHO A NOVÉHO STAVU ÚDAJŮ KATASTRU NEMOVITOSTÍ

Dosavadní stav			Nový stav														
Označení pozemku parc. číslem	Výměra parcely		Druh pozemku	Označení pozemku parc. číslem	Výměra parcely		Druh pozemku	Typ stavby	Způsob využití	Způsob využití	Způsob určení výměr	Porovnání se stavem evidence právních vztahů					
	Způsob využití				Způsob využití							Díl přechází z pozemku označeného v		Číslo listu vlastnictví	Výměra dílu		Označ. dílu
	ha	m ²			ha	m ²						katastru nemovitosti	dřívější poz. evidenci		ha	m ²	
965/3												965/3		2218			
1438/1												1438/1		845			
1465/1												1465/1		1087			
1471												1471		1087			
Oprávněný: dle smlouvy o věcném břemenu																	
Druh věcného břemene: dle smlouvy o věcném břemenu																	

Seznam souřadnic pro zápis do KN (S-JTSK)

č.b.	Y	X	kód.kv.
20	739922.82	1037487.45	3
21	739928.02	1037487.24	3
22	739934.50	1037486.97	3
23	739934.45	1037484.97	3
24	739927.98	1037485.24	3
25	739924.78	1037485.37	3
26	739924.22	1037455.88	3
27	739919.34	1037455.94	3
28	739879.29	1037456.45	3
29	739872.43	1037456.53	3
30	739872.45	1037458.53	3
31	739879.32	1037458.45	3
32	739919.38	1037457.94	3
33	739922.26	1037457.90	3

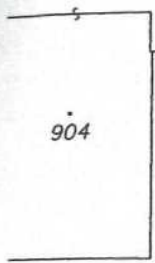

904

905

965/1

965/2 p

965/6 p

965/3

965/4

965/5

908



907

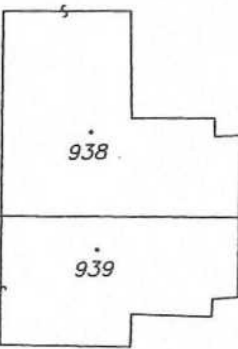

938

939

1465/1

1471

1438/1

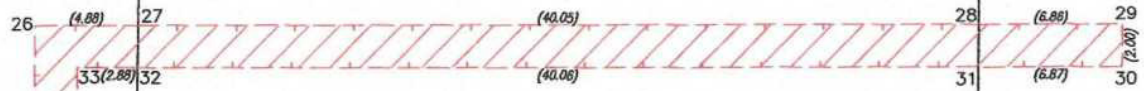

26 (4.88)

27

(40.05)

28 (6.88)

29 (2.00)

33(2.88)

32

(40.06)

31 (6.87)

30

(29.50)

(29.35)

962/1

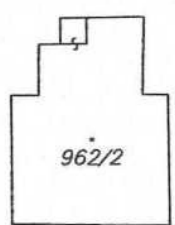

962/2

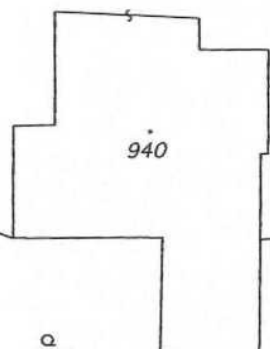

940

941

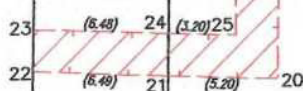

23 (6.48)

24 (3.20)

25

22 (6.48)

21

(5.20)

20

961

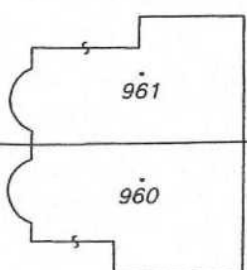

960

942

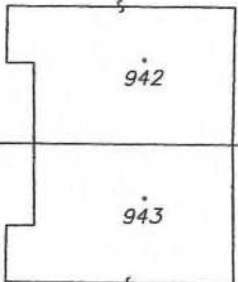

943