

Smlouva
o vypořádání některých práv a povinností souvisejících s realizací stavby
D6 Karlovy Vary – Olšová Vrata

uzavřená níže uvedeného dne, měsíce a roku mezi následujícími smluvními stranami (dále jen „**Smlouva**“):

Ředitelství silnic a dálnic ČR

se sídlem Na Pankráci 546/56, 140 00 Praha 4
IČ 65993390
DIČ CZ65993390
Zastoupené Bc. Lukášem Hnízdilem, ředitelem ŘSD ČR, Správa Karlovy Vary
se sídlem Závodní 369/82, 360 06 Karlovy Vary

(dále jen „**ŘSD ČR**“)

a

Krajské ředitelství policie Karlovarského kraje

Se sídlem: Karlovy Vary – Dvory, Závodní 386/100, PSČ 360 06
IČ: 72051612
DIČ: CZ 72051612
Zastoupené: brig. gen. Mgr. Petr Macháček, ředitel
Bankovní spojení: ČNB Plzeň, č.ú.: 31243881/0710
Datová schránka: upshp5u

(dále jen „**Vlastník**“)

Číslo Smlouvy ŘSD ČR: 07PT-001755

takto:

I.
ÚVODNÍ USTANOVENÍ

(1) Konstatuje se, že ŘSD ČR realizuje investiční akci – stavbu s názvem: „D6 Karlovy Vary – Olšová Vrata“ (dále jen Stavba).

(2) Výše uvedenou Stavbou bude mimo jiné dotčen i majetek ve vlastnictví Vlastníka a na tomto majetku budou provedeny nezbytné úpravy v rámci odstranění provozních škod, vzniklých při realizaci citované Stavby. Tyto nezbytné úpravy budou provedeny v takovém rozsahu, aby dotčený majetek mohl sloužit svému původnímu účelu. Konkrétně se jedná o úpravu následujícího stavebního objektu:

SO 711.8 Oplocení pozemků – parc.č. 1298/1 (kú. Drahovice)

a to dle projektové dokumentace pro územní řízení pro stavbu s názvem „D6 Karlovy Vary – Olšová Vrata“ vypracované firmou Viapont, s.r.o. (dále jen „Projektová dokumentace“) a v rozsahu z této Projektové dokumentace vyplývajícím.

Koncepce řešení:

711.8 Oplocení pozemků – parc.č. 1298/1 (kú. Drahovice)

Objekt řeší vybudování nového oplocení, podrobně bude řešeno v navazujícím stupni dokumentace PDPS.

Vlastník příslušnou dokumentací dokládá, případně závazně prohlašuje, že uvedený majetek (stavební objekt) vlastní, a to včetně pozemků, na kterých se nachází, resp. k jeho existenci má zřízeno právo věcného břemene.

(3) Majetek Vlastníka uvedený v článku I. odst. (2) této Smlouvy, který bude dotčen Stavbou uvedenou v článku I. odst. (1) této Smlouvy, k jehož úpravě, přesunu či opětovnému vybudování dojde, je a nadále zůstane ve vlastnictví Vlastníka. Na této konstataci nemění nic ani skutečnost, že Vlastník případně některý takto dotčený majetek (stavební objekt) protokolárně nepřevezme.

II.

PŘEDMĚT SMLOUVY

(1) Sjednává se, že ŘSD ČR je oprávněno v rámci provádění své Stavby upravit, přesunout či opětovně vybudovat objekt, který je specifikován v článku I. odst. (2) této Smlouvy. Smluvní strany prohlašují, že za podmínek dále uvedených v této Smlouvě dojde k předání upraveného, přesunutého či opětovně vybudovaného stavebního objektu Vlastníka protokolem o předání a převzetí. Vlastník s úpravou, přesunutím či opětovným vybudováním stavebního objektu souhlasí a současně se zavazuje k jeho následnému převzetí.

III.

ZÁVAZKY SMLUVNÍCH STRAN

(1) Veškeré náklady spojené s úpravou, přesunem a případným opětovným vybudováním stavebního objektu, který je předmětem této Smlouvy, nese výlučně ŘSD ČR, které je také zahrne do nákladů Stavby specifikované v článku I. odst. (1) této Smlouvy.

(2) ŘSD ČR se dále zavazuje:

- a) Přizvat Vlastníka k předání stavebního objektu uvedeného v této Smlouvě v čl. I odst. (2).
- b) Nejpozději do vydání kolaudačního souhlasu (právní moci kolaudačního rozhodnutí) předat Vlastníkovi dokumentaci skutečného provedení stavebního objektu. Vzhledem k tomu, že se vlastnictví Stavbou dotčeného majetku nemění, budou podpisem protokolu veškeré majetkoprávní vztahy mezi smluvními stranami vypořádány.

(3) Vlastník se zavazuje:

- a) Zúčastnit se tohoto předání a převzetí a uplatnit při něm své případné připomínky a námítky, které budou zohledněny v protokolu o předání a převzetí stavebního objektu. V tomto protokolu budou také uvedeny všechny vady a nedodělky včetně způsobu, podmínek a termínů jejich odstranění.
- b) Stavbou dotčený majetek (stavební objekt) převzít i v případě, že bude vykazovat drobné vady a nedodělky, nebránící jejich uvedení do provozu.
- c) Zajišťovat jeho následný provoz.

(4) Protokol podepíše zhotovitel stavebního objektu, ŘSD ČR a Vlastník. Při předání stavebního objektu bude Vlastníkovi předána i dokumentace jejich skutečného provedení. Cena stavebního objektu bude uvedena v předávacím protokolu pouze jako informativní, neboť je zahrnuta, dle platných právních předpisů, do celkových nákladů Stavby uvedené v článku I. odst. (1) této Smlouvy.

(5) Odstranění vad a nedodělků uvedených v protokole o předání a převzetí, jakož i případných vad, které se vyskytnou v průběhu záruční doby, bude u zhotovitele Stavby uplatňovat Vlastník. Zhotovitel, byl na tuto skutečnost ze strany ŘSD ČR upozorněn a projevil s ní souhlas.

(6) Konstatuje se, že k stavebnímu objektu zhotovitel poskytuje záruku v délce 36 měsíců. ŘSD ČR se zavazuje ve Smlouvě se zhotovitelem Stavby poskytnutí této záruky zajistit.

IV.

ZÁVĚREČNÁ USTANOVENÍ

(1) Smluvní strany prohlašují, že skutečnosti uvedené v této Smlouvě nepovažují za obchodní tajemství a udělují svolení k jejich zpřístupnění ve smyslu zák. č. 106/1999 Sb. a zveřejnění bez stanovení jakýchkoliv dalších podmínek.

(2) Tato Smlouva nabývá platnosti a účinnosti dnem jejího podpisu mezi oběma smluvními stranami.

(3) Veškeré změny a doplnění této Smlouvy mohou být činěny jen písemnými, datovanými, číslovanými a řádně podepsanými dodatky.

(4) Smlouva je sepsána ve třech vyhotoveních, z nichž ŘSD ČR obdrží dvě vyhotovení a Vlastník jedno vyhotovení.

(5) Sjednává se následující rozvazovací podmínka: Tato smlouva se ruší v případě, že bude rozhodnuto stavbu nerealizovat

(6) Pokud se nestanoví výslovně jinak, řídí se vztahy Obchodním zákoníkem, v platném znění

(7) Práva a povinnosti dohodnuté v této smlouvě přecházejí i na případné právní nástupce obou smluvních stran

v

dne

v

K. VAJEČEK



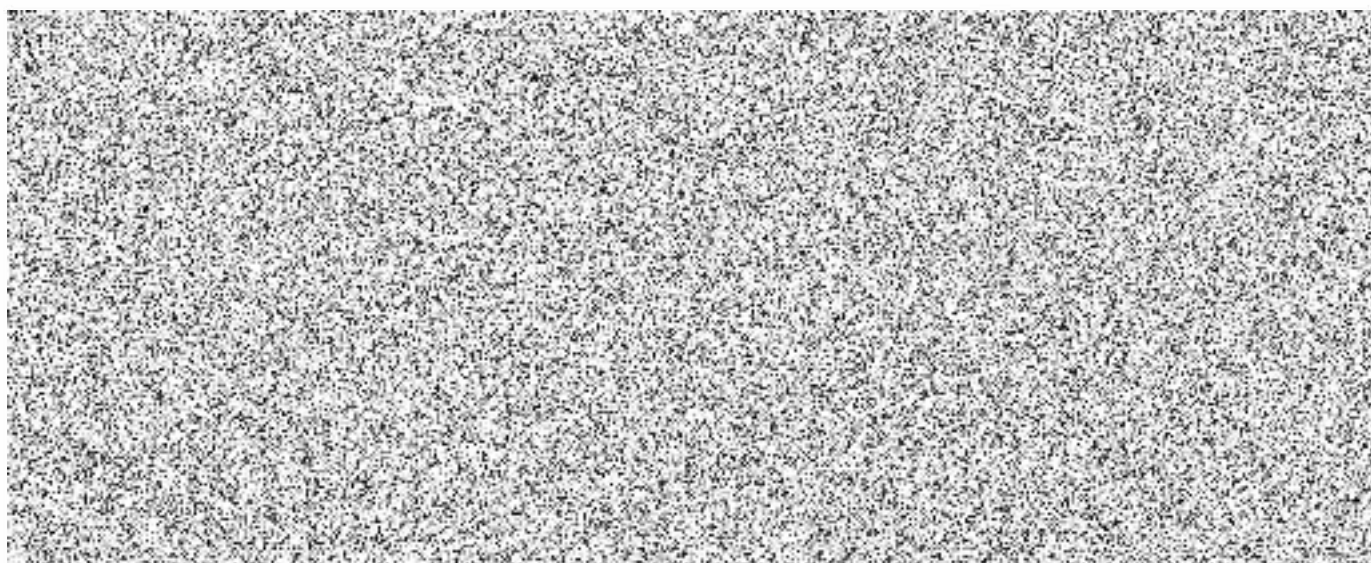

dne

27.8.22







LEGENDA

PLOCHY:

-  VOZOVKY, SJEZDY
-  CHODNIKY, OSTATNÍ ZPEVNĚNÉ PLOCHY
-  NÁSPY A VÝKOPY, TERÉNNÍ ÚPRAVY
-  REKULTIVACE
-  NÁKAZLIVÉ DOPRAVNÍ STAVBY

OSTATNÍ:

-  OPLOCENÍ - SO 710.1+710.2
-  DŘEVĚNÁ PALISÁDA - SO 710.3+710.4
-  OPLOCENÍ - SO 711.1 AŽ 711.8
-  PROTILUKOVÉ STĚNY - SO 701 AŽ 707
-  DEMOLICE - SO 720

KLAD VÝKRESŮ

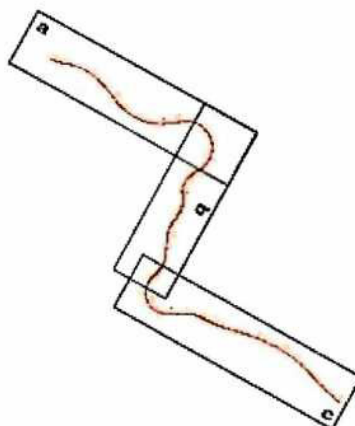



D

DŮR

ORGANIZACE: ŘEDITELSTVÍ SILNIC A DÁLNIC ČR NA PANKRÁCI 56 140 00 PRAHA 4 ŠTĚPĚL ZAŠTĚLÉ ŠTĚPĚL KARLOVY VARY ŽÁVORNÍKŮ 180 06 KARLOVY VARY	
ZPRACOVATEL: R6 - Morava VEDENÍ SÍŤOVÁNÍ VIAPONT s.r.o. VOJNĚ 13 602 00 BRNO	DOKUMENTACE: ÚPRAVA ÚPRAVŮ ÚPRAVA ÚPRAVŮ ÚPRAVA ÚPRAVŮ ÚPRAVA ÚPRAVŮ ÚPRAVA ÚPRAVŮ
KONTAKT: VIAPONT s.r.o. VOJNĚ 13 602 00 BRNO ING. IVO FISCHER	 VIAPONT s.r.o. VOJNĚ 13 602 00 BRNO IVO.FISCHER@VIAPONT.CZ

D.1.13 OBJEKTY POZEMNÍCH STAVEB

NÁZEV STAVBY:		D6 KARLOVY VARY - OLŠOVÁ VRATA	
NÁZEV REGIONU:		SITUACE - OPLOCENÍ, 1. ČÁST	
VEDOUcí PROJEKTANT:	ING. PETRUŠKAČEK		 VIAPONT s.r.o. VOJNĚ 13 602 00 BRNO
ZODPOVĚDNÝ PROJEKTANT:	ING. PETRUŠKAČEK		
VYKRESLOVATEL:	ING. PETRUŠKAČEK		
KONTROLNÍK:	ING. IVO FISCHER		
PROJEKTANT:	VIAPONT s.r.o.	VOJNĚ 13 602 00 BRNO	
STAVBA:	D6 KARLOVY VARY - OLŠOVÁ VRATA		
DATA:	PROJEKTACE		
FORMÁT:	A3		
VERZE:	01		
Č. ZÁKAZY:	104		
ARCHIVNÍ Č.			
Č. SOBRÁVKY:	04a		

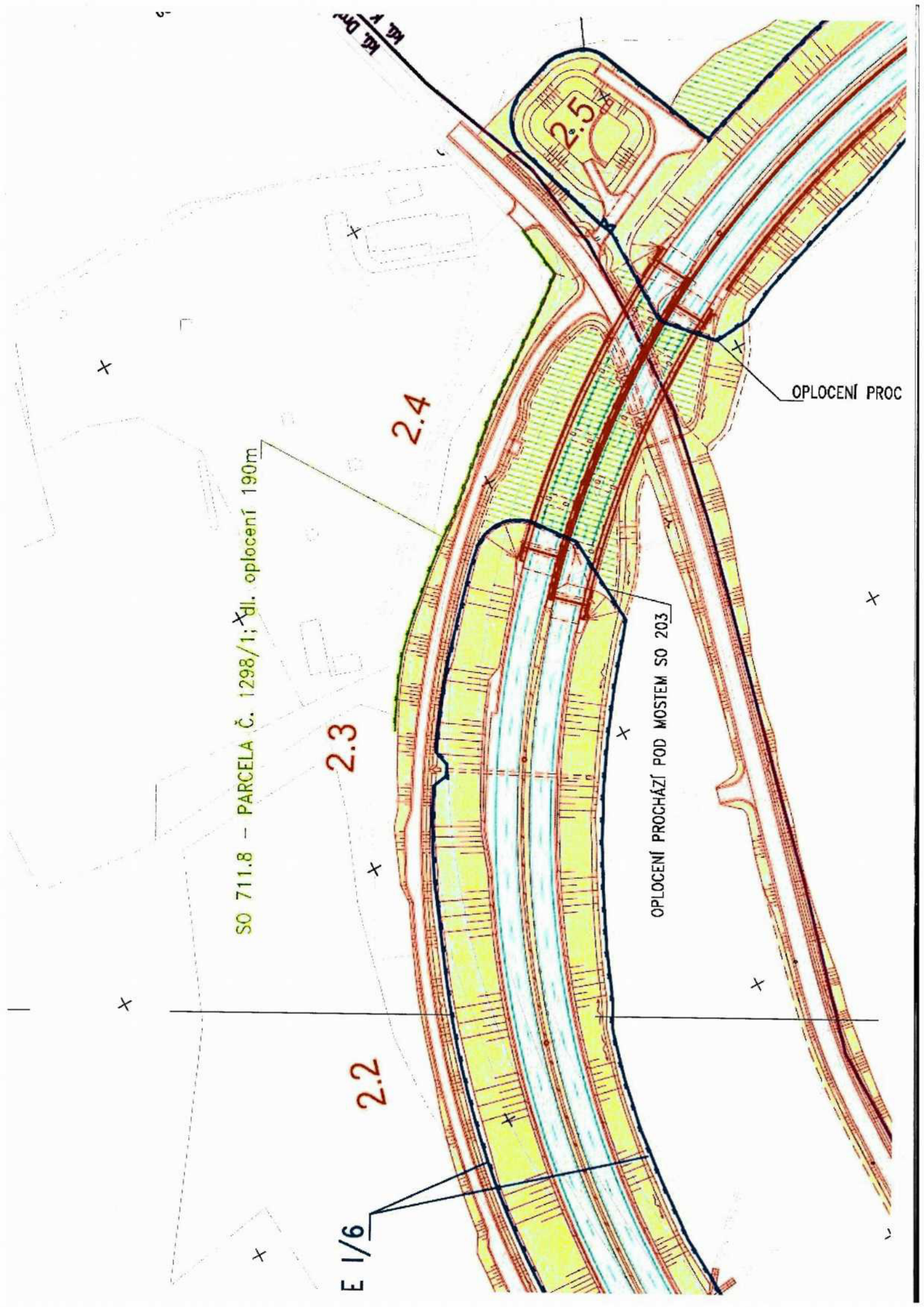

Kd. Dm. Y 791

2.5

2.4

OPLOCENÍ PROC

SO 711.8 - PARCELA Č. 1298/1; dl. oplocení 190m

2.3

OPLOCENÍ PROCHÁZÍ POD MOSTEM SO 203

2.2

E 1/6