

## Pachtovní smlouva (zemědělský pacht)

uzavřená ve smyslu § 2332 a násl. a § 2345 a násl. zákona č. 89/2012 Sb., občanského zákoníku mezi následujícími stranami:

číslo smlouvy propachtovatele: **8600005834**

číslo smlouvy pachtýře: **56/2022**

1.

### **Správa a údržba silnic Plzeňského kraje, příspěvková organizace**

zapsaná v obchodním rejstříku pod sp. zn.: Pr 737 vedenou u Krajského soudu v Plzni

sídlo: Koterovská 162, Koterov, 326 00 Plzeň

IČO: 720 53 119 DIČ: CZ72053119

datová schránka: qbep485

zastoupena: Ing. Miroslavem Doležalem, generálním ředitelem

kontaktní osoba: 

číslo účtu: 5146600001/5500 vedený u Raiffeisenbank

*jako propachtovatel na straně jedné  
(dále jen „propachtovatel“)*

a

2.

### **Příkosická zemědělská, a. s.**

zapsaná v obchodním rejstříku vedeném u Krajského soudu v Plzni, oddíl B, vložka 831

sídlo: Čtrnáctka 604, 338 43 Mirošov

IČO: 251 79 403 DIČ: CZ25179403

zastoupena: Ing. Pavlem Baxou, předsedou představenstva

kontaktní osoba: 

*jako pachtýř na straně druhé  
(dále jen „pachtýř“)*

takto:

**I.**

### **Úvodní ustanovení**

1. Obě smluvní strany tímto prohlašují, že mají všechna zákonná oprávnění, povolení a že splňují všechny zákonné podmínky nutné pro řádné splnění této smlouvy.
2. Propachtovatel tímto prohlašuje, že je oprávněn v souladu se zřizovací listinou ze dne 16. 12. 2010 ve znění všech jejích dodatků vydanou na základě usnesení Zastupitelstva Plzeňského kraje číslo 615/2010 ze dne 16. 12. 2010 nakládat se souborem nemovitostí uvedených v příloze č. 1 této smlouvy, a to od 01. 01. 2011. Konkrétně se jedná o soubor pozemků v k.ú. Rokycany, Kamenný Újezd u Rokycan, Nová Huť, Hrádek u Rokycan a Mirošov zapsaných u Katastrálního úřadu pro Plzeňský kraj, Katastrální pracoviště

Rokycany na LV č. 3749, 815, 20, 914 a 965.

Přílohu č. 1 této smlouvy tvoří seznam pozemků, které tvoří předmět této pachtovní smlouvy.

Přílohu č. 2 této smlouvy pak tvoří katastrální mapy, kde jsou vyznačeny shora uvedené pozemky, které tvoří předmět této pachtovní smlouvy.

3. Přílohy č. 1 a 2 jsou nedílnou součástí této smlouvy. Pozemky uvedené v odst. 2 jsou dále nazývány společně "pozemky".
4. Pachtýř prohlašuje, že je v den podpisu této smlouvy podrobně seznámen se stavem všech pozemků, které jsou předmětem této pachtovní smlouvy.

## II. Předmět smlouvy

1. Předmětem této smlouvy je přenechání v předchozím článku této smlouvy uvedených zemědělských pozemků propachtovatele do užívání a požívání (pachtu) pachtýři.
2. Propachtovatel tedy přenechává pachtýři touto smlouvou pozemky uvedené v Příloze č. 1 této smlouvy do užívání a požívání (pachtu) a pachtýř veškeré předmětné pozemky do užívání a požívání, jak stojí a leží, přijímá, a zavazuje se platit za to propachtovateli pachtovné.
3. Pachtýř se zavazuje předmětné pozemky užívat a požívat za účelem provozování své podnikatelské činnosti, tj. zemědělské výroby, a to výlučně k rostlinné výrobě, a to za podmínek uvedených dále. Předmětem podnikání pachtýře je zemědělská výroba.
4. Stavět na předmětných pozemcích jakékoliv stavby není pachtýři dovoleno. Smluvní strany se dále dohodly, že veškeré případné podstatné úpravy nebo jiné podstatné změny v předmětu pachtu může pachtýř učinit pouze s předchozím písemným souhlasem propachtovatele a příslušných správních orgánů.
5. Po skončení doby trvání pachtovního vztahu nemá pachtýř právo po propachtovateli požadovat úhradu za zhodnocení předmětu pachtu, a to včetně veškerých vysetých porostů a vysázených dřevin.

## III. Pachtovné

1. Pachtovné za užívání a požívání předmětných pozemků uvedených v článku I. této smlouvy se stanovuje ve výši 4.000,- Kč/ha/rok/. Celkem tedy pachtýř propachtovateli při celkové propachtované výměře 1,0415 ha uhradí **4.166 Kč/ročně**, slovy čtyřtisícešedesátšest korun českých ročně.
2. Pachtovné bude hrazeno pachtýřem propachtovateli na jeho účet uvedený v záhlaví této smlouvy na základě faktury (daňového dokladu) vystavené propachtovatelem, se splatností do 30 dnů ode dne vystavení faktury. Faktura bude vystavena v průběhu roku, za který je pachtovné hrazeno.
3. Smluvní strany se dohodly na inflační doložce k výši nájemného tak, že propachtovatel je

za trvání nájmu oprávněn jednostranně zvýšit nájemné o roční míru inflace vyjádřenou přírůstkem průměrného ročního indexu spotřebitelských cen za uplynulý kalendářní rok, vyhlášenou Českým statistickým úřadem. Obě strany se zavazují respektovat pro tento účel oficiální údaje Českého statistického úřadu. Veškeré výpočty valorizací provádí a účtuje propachtovatel. Toto zvýšení nájemného je propachtovatel povinen pachtýři oznámit do 31.01. příslušného kalendářního roku, jinak toto právo zaniká.

#### **IV. Doba pachtu**

1. Tato smlouva se uzavírá na dobu určitou, a to **od 01.09.2022 do 31.08.2027** .
2. Pokud některá strana nesdělí druhé straně v době kratší než jeden rok před uplynutím ujednané doby pachtu, že trvá na jeho ukončení, prodlužuje se pacht vždy o dalších 5 let.
3. Pachtýř je oprávněn od této smlouvy odstoupit, stane-li se předmět smlouvy nezpůsobilý smluvenému účelu užívání, nebo pokud pachtýř vstoupí do likvidace, či na něho bude prohlášen konkurs.
4. Tato smlouva může být ukončena z důvodů daných zákonem, nebo za podmínek uvedených dále v této smlouvě.
5. Smlouva může být ukončena písemnou dohodou obou smluvních stran.

#### **V. Práva a povinnosti pachtýře**

1. Pachtýř je oprávněn předmětné pozemky po dobu trvání pachtu užívat pouze k účelu stanovenému touto smlouvou a to tak, aby nedošlo k jejich poškození. Změna účelu užívání předmětných pozemků, byť by se týkala jen části předmětných pozemků, podléhá písemnému schválení ze strany propachtovatele.
2. Pachtýř není oprávněn bez předchozího písemného souhlasu propachtovatele předmětné pozemky nebo jejich část přenechat do užívání jiné osobě. Pachtýř rovněž není oprávněn tyto pozemky nebo jejich část vypůjčit, nebo s nimi jakkoliv obdobně nakládat ve prospěch jiných osob, a to opět bez předchozího písemného souhlasu propachtovatele.
3. Pachtýř se zavazuje, že na předmětných pozemcích nebude přechovávat, skladovat ani nijak manipulovat s nebezpečným odpadem.
4. Pachtýř je povinen předmětné pozemky využívat v souladu s jejich určením, tj. k rostlinné výrobě, a dále je povinen provádět úklid a běžnou údržbu těchto pozemků. Změnu ve využívání pozemků (změnu kultury) je pachtýř oprávněn realizovat po předchozím písemném souhlasu propachtovatele.
5. Pachtýř je povinen předmětné pozemky bez zbytečného odkladu spravovat a udržovat na vlastní náklad tak, aby nevznikaly další škody (eroze apod.). Vzniklé škody na těchto pozemcích je pachtýř povinen sdělit propachtovateli. Tato oznamovací povinnost se vztahuje na škody hodnotou přesahující náklady běžné údržby.
6. Pachtýř je povinen propachtovatele na jeho výzvu informovat o stavu pozemků, zejména o jejich vyhnojení, používání prostředků na ochranu rostlin a o stavu eroze.

7. Pachtýř se zavazuje užívat pozemky s péčí řádného hospodáře a v souladu správné zemědělské praxe, dodržovat platné právní předpisy Evropského společenství a České republiky týkající se zemědělské výroby, ochrany půdního fondu a životního prostředí, zvláště Zákon o zemědělství č. 252/1997 Sb. ve znění p.p., Zákon o hnojivech č. 156/1998 Sb. ve znění p.p., Vyhlášku o skladování a způsobu používání hnojiv č. 377/2013 Sb. ve znění p.p., Nařízení vlády o stanovení zranitelných oblastí (nitratovou směrnici) č. 262/2012 Sb. ve znění p.p., Zákon o rostlinolékařské péči č. 326/2004 Sb. ve znění p.p.
8. Pachtýř je povinen dbát na minimalizaci vzniku eroze, udržovat úrodnost půdy, pravidelně střídat plodiny, v přiměřené míře hnojit organickými a minerálními hnojivy a zajišťovat ochranu proti přemnožení škůdců a plevelů podle zásad správné agrotechniky a správné zemědělské praxe.
9. Pachtýř odpovídá za škody způsobené propachtovateli jeho zaměstnanci.
10. Pachtýř je povinen chránit vodní zdroj povrchových a podzemních vod, a to podle zákona č. 254/2001 Sb., o vodách a o změně některých zákonů (vodní zákon), ve znění p.p.
11. Pachtýři se zakazuje, aby svojí činností likvidoval či poškozoval geodetické značky, hranice, přirozená rozhraní nebo krajinné prvky nalézající se na pozemcích, které jsou předmětem této smlouvy.
12. Pachtýř zejména také obecně odpovídá za dodržování bezpečnostních, hygienických a požárních předpisů a předpisů z oblasti ekologie, a to po celou dobu trvání pachtu.
13. Pachtýř je povinen po dobu trvání této pachtovní smlouvy být pojištěn zejména proti škodám způsobených svou podnikatelskou činností třetím osobám (pojištění odpovědnosti).
14. Pachtýř se zavazuje po skončení pachtu předmětné pozemky neprodleně předat propachtovateli ve stavu, v jakém je převzal, s přihlédnutím k běžným změnám způsobeným zemědělskou činností pachtýře, pokud se s propachtovatelem nedohodne jinak.
15. Pachtýř je povinen udržovat komunikace, polní cesty na předmětných pozemcích. Zároveň je pachtýř povinen udržovat tyto komunikace, polní cesty průjezdné tak, aby je mohly další subjekty (např. IZS, Lesy ČR apod.) užívat.
16. Pachtýř je povinen zajistit a udržovat volný přístup na propachtované pozemky, a to v současném rozsahu.

## VI.

### Práva a povinnosti propachtovatele

1. Propachtovatel je povinen zdržet se všeho, co by mohlo bránit pachtýři v nerušeném užívání předmětu pachtovní smlouvy po dobu pachtu.
2. Propachtovatel je povinen poskytnout pachtýři součinnost nutnou pro řádné plnění této smlouvy. Neposkytnutím náležité součinnosti nedochází k prodlení pachtýře s plněním jeho povinností.
3. Propachtovatel je oprávněn k prohlídce předmětných pozemků za účelem kontroly jejich stavu.

## **VII. Podmínky ukončení smlouvy**

1. Propachtovatel je oprávněn smlouvu vypovědět v případě, že:

1.1. pachtýř poruší ust. Čl. II. odst. 2. a 4.

1.2. pachtýř poruší ust. Čl. V.

1.3. pachtýř je v úpadku podle zákona č. 182/2006 Sb., o úpadku a způsobech jeho řešení (insolvenční zákon), ve znění pozdějších předpisů

V tomto případě zaniká smluvní vztah uplynutím výpovědní lhůty v délce 1 měsíc, která počíná běžet prvním dnem po doručení výpovědi pachtýři.

2. Pachtýř je oprávněn smlouvu vypovědět v případě, že:

2.1. propachtovatel poruší ust. Čl. VI. odst. 1.

V tomto případě zaniká smluvní vztah uplynutím výpovědní lhůty v délce 1 měsíc, která počíná běžet prvním dnem po doručení výpovědi pachtýři.

3. Pachtýř i propachtovatel jsou dále oprávněni ukončit pacht výpovědí bez udání důvodu, přičemž pacht zaniká uplynutím výpovědní lhůty v délce 6 měsíců, která počíná běžet v měsíci následujícím po měsíci, ve kterém byla výpověď doručena druhé smluvní straně. Podá-li pachtýř propachtovateli výpověď podle tohoto odstavce, je povinen propachtovateli uhradit pachtovné stanovené podle čl. III odst. 1 za kalendářní rok, ve kterém uplyne výpovědní lhůta.

4. Jestliže existuje na straně propachtovatele naléhavý zájem a tento zájem nelze uspokojit jinak, než skončením smluvního vztahu mezi smluvními stranami, je propachtovatel oprávněn pacht vypovědět. V tomto případě zaniká smluvní vztah uplynutím výpovědní lhůty v délce 3 měsíců a počíná běžet dnem doručení výpovědi pachtýři.

## **VIII. Sankce**

1. Bude-li pachtýř v prodlení s úhradou pachtovného, zavazuje se propachtovateli uhradit zákonný úrok z prodlení.

2. Pro případ prodlení s úhradou pachtovného se sjednává smluvní pokuta za každý započatý den prodlení 0,5 % z dlužné částky. Tato smluvní pokuta je splatná na výzvu propachtovatele zaslanou pachtýři. Úhrada smluvní pokuty nemá vliv na povinnost pachtýře nahradit eventuální škodu vzniklou porušením povinností pachtýře v plné výši.

3. Pro případ porušení smluvních povinností ze strany pachtýře dle ustanovení článku V. této smlouvy se sjednává smluvní pokuta ve výši 10 000,- Kč, a to za každý takový případ porušení smluvních povinností pachtýřem. Tato smluvní pokuta je splatná na výzvu propachtovatele zaslanou pachtýři.

## **IX. Ostatní ustanovení, zajištění**

1. Pachtýři nevzniká předkupní právo k předmětným pozemkům.

2. Daň z nemovitosti (zemědělskou daň) podle zákona č. 338/1992 Sb., týkající se předmětných pozemků, platí propachtovatel.
3. Pachtýř bere na vědomí skutečnost, že Příloha č. 1 – seznam pozemků, tvořící nedílnou součást této smlouvy, může být na základě dohody smluvních stran, v návaznosti na potřebu propachtovatele, změněna.

## X.

### **Osobní údaje zástupců a kontaktních osob, závazek mlčenlivosti**

1. Smluvní strany berou na vědomí, že v souvislosti s uzavřením a plněním této smlouvy dochází za účelem zajištění komunikace při plnění smlouvy k vzájemnému předání osobních údajů zástupců a kontaktních osob smluvních stran v rozsahu: jméno, příjmení, akademické tituly apod., telefonní číslo a e-mailová adresa
2. Smluvní strany se zavazují informovat fyzické osoby, jejichž osobní údaje uvedly ve smlouvě, případně v souvislosti s plněním této smlouvy poskytly druhé smluvní straně o takovém způsobu zpracování jejich osobních údajů a současně o jejich právech, jež jako subjekt údajů v souvislosti se zpracováním svých osobních údajů mají, tj. zejm. podat kdykoli proti takovému zpracování námitku.
3. Smluvní strany se zavazují dodržovat mlčenlivost o osobních údajích, o kterých se dozví v souvislosti s plněním této smlouvy nebo s nimi v souvislosti s touto smlouvou přijdou do styku. Smluvní strany jsou rovněž povinny zachovávat mlčenlivost o všech bezpečnostních opatřeních, jejichž zveřejnění by ohrozilo zabezpečení osobních údajů. Smluvní strany se současně zavazují zajistit, že budou v rámci smluvního vztahu založeného touto smlouvou uplatňovat zásady stanovené v nařízení Evropského Parlamentu a Radu (EU) 2016/679 ze dne 27. dubna 2016, o ochraně fyzických osob v souvislosti se zpracováním osobních údajů a volném pohybu těchto údajů a o zrušení směrnice 95/46/ES (obecné nařízení o ochraně osobních údajů), které nabylo účinnosti dne 25. 5. 2018 (dále jen „Obecné nařízení“ nebo rovněž „GDPR“). Povinnost mlčenlivosti trvá i po ukončení účinnosti této smlouvy.
4. Smluvní strany se zavazují zajistit, že jejich zaměstnanci a další osoby, které přijdou do styku s osobními údaji v souvislosti s plněním této smlouvy, budou zavázáni k mlčenlivosti ve stejném rozsahu, jakou jsou povinností mlčenlivosti zavázány smluvní strany dle této smlouvy.
5. Za porušení závazku mlčenlivosti dle této smlouvy se nepovažuje poskytnutí osobních údajů třetí straně, které je nezbytné pro plnění smlouvy nebo plnění povinnosti stanovené právním předpisem nebo které bylo učiněno se souhlasem subjektu údajů.
6. Je-li smluvní stranou fyzická osoba, bere na vědomí, že druhá smluvní strana zpracovává její osobní údaje v rozsahu uvedeném v této smlouvě za účelem uzavření a splnění smlouvy, zajištění komunikace smluvních stran při plnění smlouvy a za účelem případného uplatnění nároků z této smlouvy. Smluvní strana bere na vědomí, že v souvislosti se zpracováním jejích osobních údajů jí vznikají práva uvedená v GDPR a na <http://www.suspk.eu/onas/informace-ohledne-gdpr/> a současně potvrzuje, že o těchto právech byla druhou stranou náležitě informována.

## XI.

### **Všeobecná a závěrečná ustanovení**

1. Otázky neupravené touto smlouvou se řídí příslušnými ustanoveními Občanského zákoníku.

2. Tato smlouva může být měněna pouze formou číslovaných písemných dodatků opatřených podpisy obou smluvních stran.
3. Tato smlouva je vyhotovena ve čtyřech vyhotoveních s platností originálu, z nichž propachtovatel a pachtýř obdrží po dvou vyhotoveních.
4. Zástupci smluvních stran prohlašují, že si smlouvu přečetli, souhlasí s ní a že tato smlouva vyjadřuje jejich pravou a svobodnou vůli, na důkaz čehož připojují své podpisy.
5. Smlouva je uzavřena dnem podpisu poslední smluvní strany a nabývá účinnosti dnem uzavření, pokud zvláštní právní předpis (zejm. zák. č. 340/2015 Sb.) nestanoví jinak.
6. Smluvní strany souhlasí s uveřejněním celého znění této smlouvy vč. všech případných dodatků. Uveřejnění smlouvy vč. všech případných dodatků provede propachtovatel způsobem stanoveným pro zveřejňování smluv v souladu s ustanovením čl. XIX Směrnice Rady Plzeňského kraje č. 1/2014, o zadávání veřejných zakázek, v platném znění.
7. Propachtovatel touto smlouvou stvrzuje, že uzavření této smlouvy bylo schváleno Radou Plzeňského kraje dne 29.06.2022, usnesením č. 2310/22 .

Seznam příloh:

Příloha č. 1 - Seznam pozemků

Příloha č. 2 - Katastrální mapy

V Plzni dne 26-08-2022

V Mirošově dne 22. 08, 2022

Za propachtovatele:

Za pachtýře:

Spr  
Plze  
přísl  
Kote  
ič: 72

Správa a

**Ing. Miroslav Doležal**  
generální ředitel

Př

**Ing. Pavel Baxa**  
předseda představenstva

Správa a údržba silnic Plzeňského kraje, příspěvková organizace, IČ 72053119

Datum účinnosti: 1.8.2022

Katastrální území	LV	Číslo parcely	Číslování	Druh pozemku	Propachtovaná výměra	Podíl	Propachtovaná výměra na podíl	Jednotková cena	Pachtovné
Hrádek u Rokycan	914	61/1	PKN pozemková	orná půda	100 m <sup>2</sup>	1/1	100.00 m <sup>2</sup>	4000 Kč za ha Kč	40.00 Kč
Kamenný Újezd u Rokycan	815	250/55	PKN pozemková	ostatní plocha	50 m <sup>2</sup>	1/1	50.00 m <sup>2</sup>	4000 Kč za ha Kč	20.00 Kč
Kamenný Újezd u Rokycan	815	250/56	PKN pozemková	trvalý travní porost	25 m <sup>2</sup>	1/1	25.00 m <sup>2</sup>	4000 Kč za ha Kč	10.00 Kč
Kamenný Újezd u Rokycan	815	254/58	PKN pozemková	orná půda	260 m <sup>2</sup>	1/1	260.00 m <sup>2</sup>	4000 Kč za ha Kč	104.00 Kč
Kamenný Újezd u Rokycan	815	254/59	PKN pozemková	orná půda	41 m <sup>2</sup>	1/1	41.00 m <sup>2</sup>	4000 Kč za ha Kč	16.40 Kč
Kamenný Újezd u Rokycan	815	328/1	PKN pozemková	orná půda	5853 m <sup>2</sup>	1/1	5853.00 m <sup>2</sup>	4000 Kč za ha Kč	2341.20 Kč
Kamenný Újezd u Rokycan	815	488/2	PKN pozemková	ostatní plocha	23 m <sup>2</sup>	1/1	23.00 m <sup>2</sup>	4000 Kč za ha Kč	9.20 Kč
Kamenný Újezd u Rokycan	815	882/2	PKN pozemková	ostatní plocha	220 m <sup>2</sup>	1/1	220.00 m <sup>2</sup>	4000 Kč za ha Kč	88.00 Kč
Mirošov	965	1118	PKN pozemková	ostatní plocha	70 m <sup>2</sup>	1/1	70.00 m <sup>2</sup>	4000 Kč za ha Kč	28.00 Kč
Nová Huť	20	308/9	PKN pozemková	ostatní plocha	230 m <sup>2</sup>	1/1	230.00 m <sup>2</sup>	4000 Kč za ha Kč	92.00 Kč
Nová Huť	20	315/37	PKN pozemková	orná půda	350 m <sup>2</sup>	1/1	350.00 m <sup>2</sup>	4000 Kč za ha Kč	140.00 Kč
Nová Huť	20	315/40	PKN pozemková	orná půda	1111 m <sup>2</sup>	1/1	1111.00 m <sup>2</sup>	4000 Kč za ha Kč	444.40 Kč
Nová Huť	20	315/44	PKN pozemková	orná půda	328 m <sup>2</sup>	1/1	328.00 m <sup>2</sup>	4000 Kč za ha Kč	131.20 Kč
Nová Huť	20	339/4	PKN pozemková	orná půda	80 m <sup>2</sup>	1/1	80.00 m <sup>2</sup>	4000 Kč za ha Kč	32.00 Kč
Nová Huť	20	339/6	PKN pozemková	orná půda	35 m <sup>2</sup>	1/1	35.00 m <sup>2</sup>	4000 Kč za ha Kč	14.00 Kč
Nová Huť	20	1382/15	PKN pozemková	trvalý travní porost	50 m <sup>2</sup>	1/1	50.00 m <sup>2</sup>	4000 Kč za ha Kč	20.00 Kč
Rokycany	3749	2718/2	PKN pozemková	orná půda	19 m <sup>2</sup>	1/1	19.00 m <sup>2</sup>	4000 Kč za ha Kč	7.60 Kč
Rokycany	3749	2751/15	PKN pozemková	orná půda	810 m <sup>2</sup>	1/1	810.00 m <sup>2</sup>	4000 Kč za ha Kč	324.00 Kč
Rokycany	3749	2751/28	PKN pozemková	orná půda	760 m <sup>2</sup>	1/1	760.00 m <sup>2</sup>	4000 Kč za ha Kč	304.00 Kč
<b>Celkem pacht:</b>							<b>10415 m<sup>2</sup></b>		<b>4166 Kč</b>

Propachtovaná výměra vždy zahrnuje užívanou výměru jednoho, nebo více uživatelů DPB užívajících daný propachtovaný pozemek dle registru půdy – LPIS.

Způsob platby pachtovného: bankovním převodem - číslo účtu: 5532401/0100

Datum podpisu **26-08-2022**Správa a údržba silnic  
Plzeňského kraje,  
příspěvková organizace  
Koterovská 162, 326 01

IČ: 72053119

Ing. Miroslav Doležal

Správa a údržba silnic Plzeňského kraje, příspěvková organizace  
PropachtovatelDatum podpisu **27.08.2022**

Pachtýř

Kontaktní údaje

e-mail

nebo aktuální kontakty na [www.prikosicka.cz](http://www.prikosicka.cz)



k.ú. Hrádek u Rokycan, pozemek p.č. 61/1





k.ú. Kamenný Újezd u Rokycan, pozemky p.č. 254/58 a 254/59



k.ú. Kamenný Újezd u Rokycan, pozemek p.č. 328/1

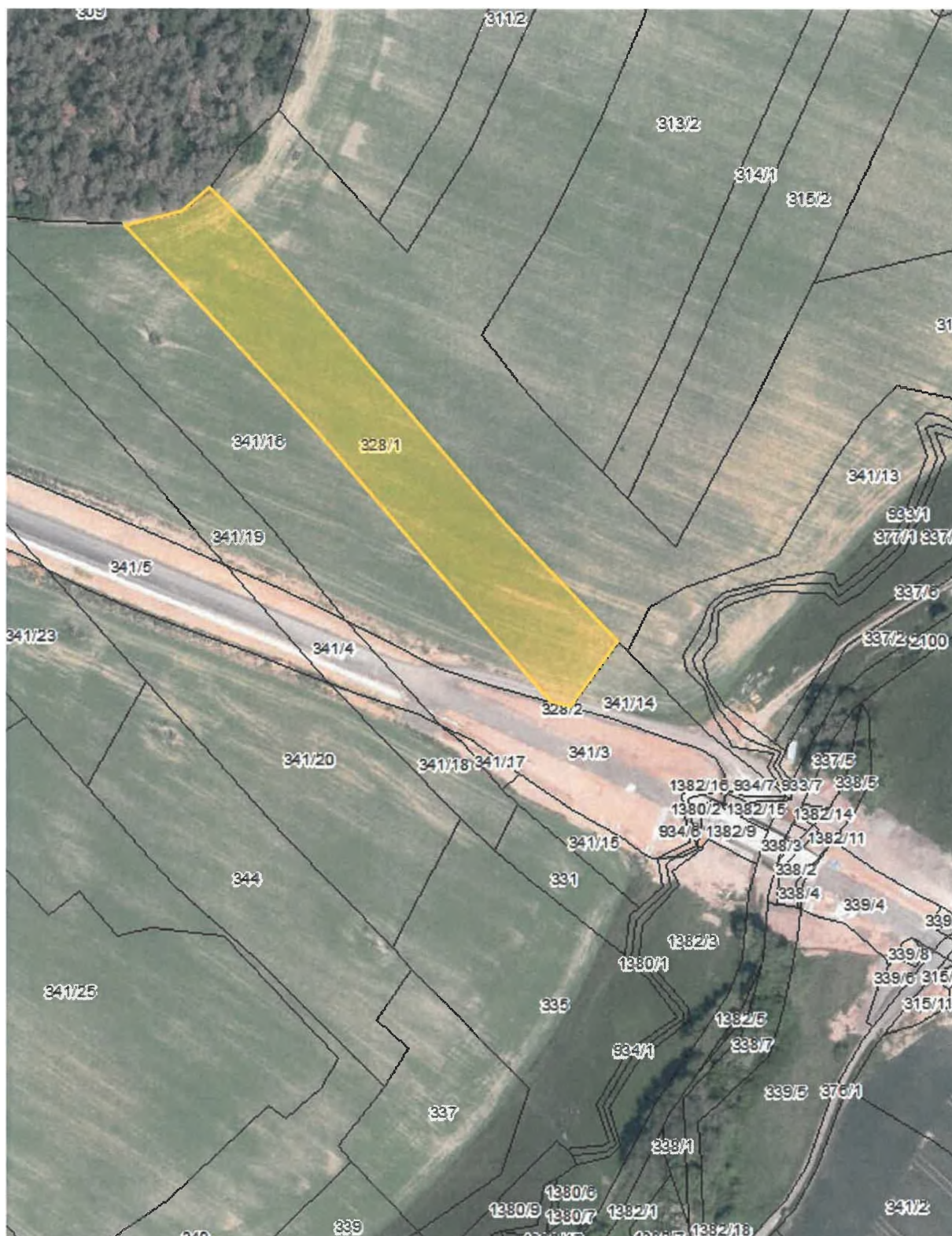

k.ú. Kamenný Újezd u Rokycan, pozemky p.č. 488/2 a 882/2



k.ú. Mirošov, pozemek p.č. 1118

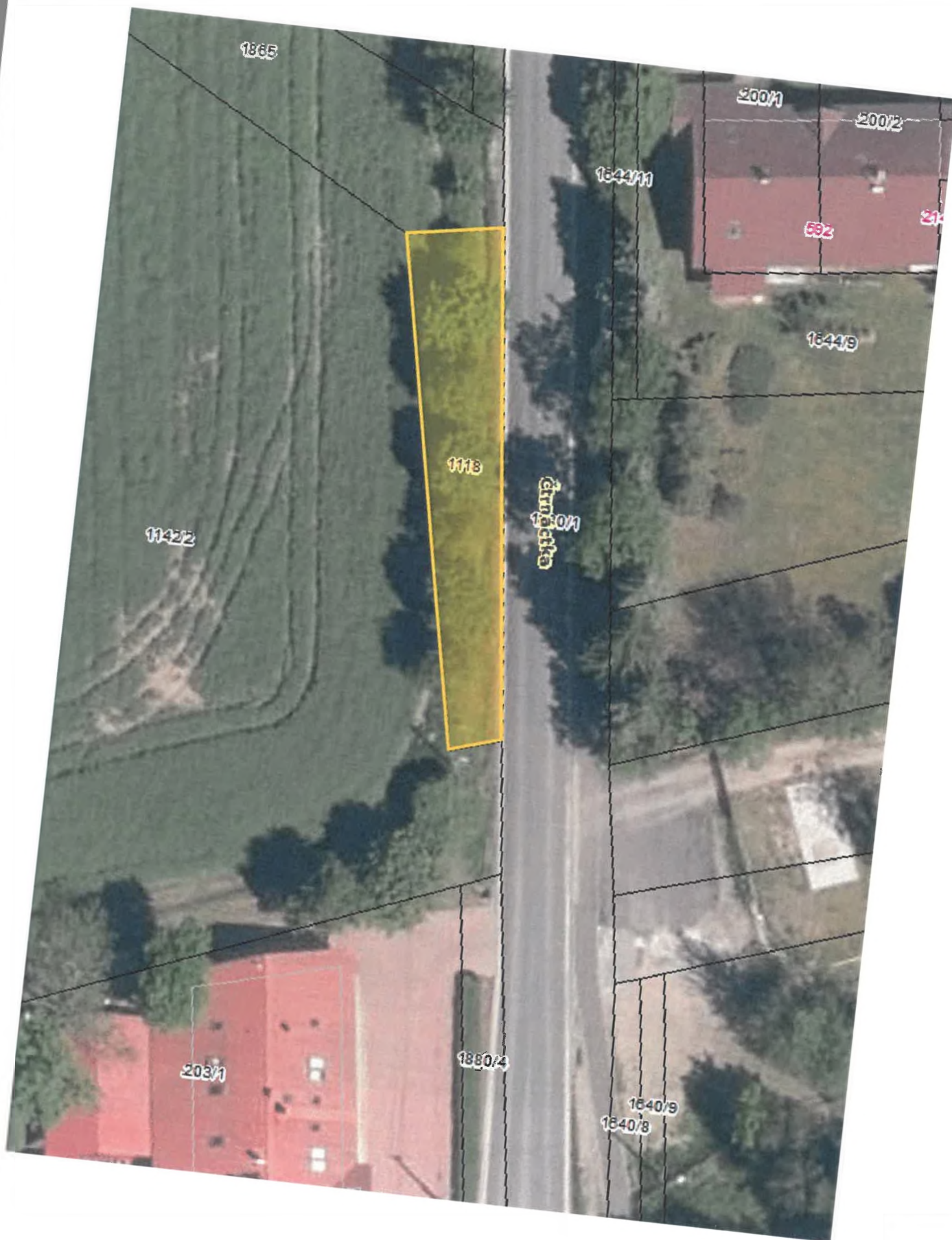

k.ú. Nová Huť, pozemek p.č. 308/9







k.ú. Nová Huť, pozemky p.č. 339/4, 339/6 a 1382/15

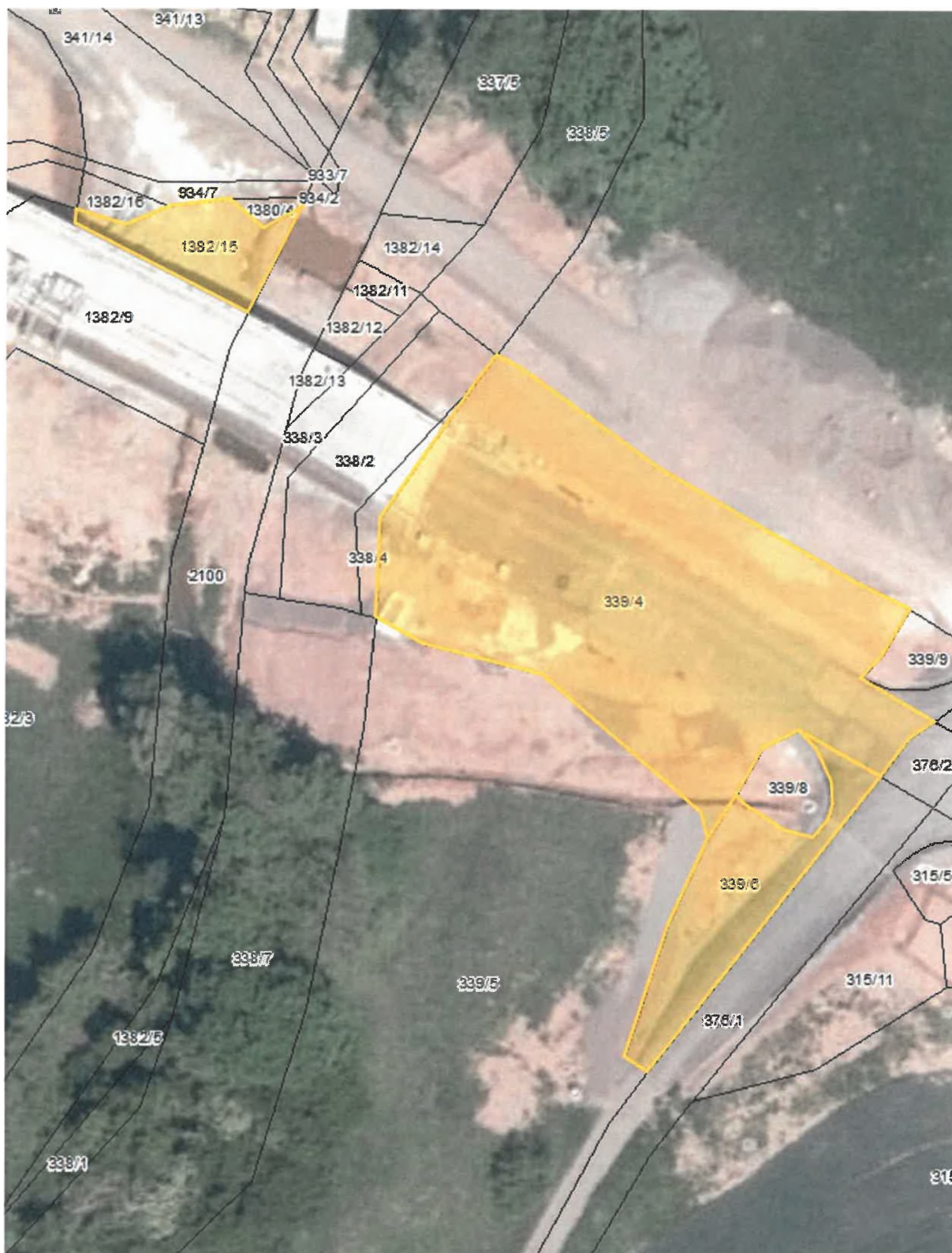



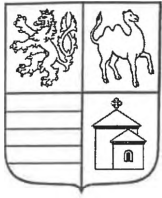

# RADA PLZEŇSKÉHO KRAJE

## Usnesení

Číslo schůze: 45  
Číslo usnesení: 2310/22  
Datum konání: 29.06.2022

Tato kopie usnesení č. 2310/22

ze dne 29.6.22 doslovně souhlasí s originálem.

Datum 17.8.22 Podpis

Plzeňský kraj

### I. Bere na vědomí

žádost organizace Správa a údržba silnic Plzeňského kraje, příspěvková organizace, Koterovská 462/162, 326 00 Plzeň, IČO: 72053119 (dále jen „SÚS PK“), o souhlas s uzavřením pachtovní smlouvy. Žádost je přílohou č. 1 návrhu usnesení

### II. Souhlasí

se sjednáním pachtu a uzavřením pachtovní smlouvy svěřeného nemovitého majetku Plzeňského kraje příspěvkovou organizací SÚS PK. Návrh pachtovní smlouvy je přílohou č. 2 návrhu usnesení

### III. Ukládá

náměstkovi hejtmana pro oblast dopravy, Ing. Pavlu Čížkovi, prostřednictvím odboru dopravy a silničního hospodářství Krajského úřadu Plzeňského kraje, informovat generálního ředitele organizace SÚS PK o přijatém usnesení

Termín: 30. 6. 2022 / Zodpovídá: Ing. Pavel Čížek

.....  
Rudolf Špoták  
hejtmán

.....  
Petr Vánka  
náměstek hejtmana