



KUJIP01H8G4Q

4904/22

FOND VYSOČINY

PROGRAM „PROJEKTOVÁ PŘÍPRAVA VE VODNÍM HOSPODÁŘSTVÍ 2022“

SMLOUVA O POSKYTNUTÍ DOTACE

uzavřená na základě dohody smluvních stran nikoliv na úkor ochrany kterékoliv ze smluvních stran ve smyslu § 1746 odst. 2 zákona č. 89/2012 Sb., občanský zákoník, ve znění pozdějších předpisů (dále jen „občanský zákoník“)

FV02840.0018

Čl. 1 Smluvní strany

Kraj Vysočina

se sídlem: Žižkova 1882/57, 586 01 Jihlava
IČO: 70890749
zastoupený: Mgr. Vítězslavem Schrekem, MBA, hejtmanem kraje
k podpisu smlouvy pověřen: Ing. Pavel Hájek, člen rady kraje
(dále jen "Kraj")
bankovní spojení: Československá obchodní banka, a. s.
číslo účtu: 217808983/0300
variabilní symbol: 28400018

a

Obec Hodov

se sídlem: Hodov 54, 675 04 Hodov
IČO: 00376850
zastoupená: Ing. Stanislavem Jašou, starostou obce
(dále jen "Příjemce")
bankovní spojení: Komerční banka, a.s.
číslo účtu: 11626711/0100

Čl. 2 Účel smlouvy

Účelem této smlouvy je poskytnutí účelové veřejné finanční podpory z Fondu Vysočiny (dále jen „dotace“) na realizaci projektu „Odkanalizování obce Hodov“, blíže specifikovaného v žádosti o poskytnutí dotace, která tvoří nedílnou součást této smlouvy jako Příloha č. 1 (dále jen „projekt“).

Čl. 3 Závaznost návrhu

- 1) Doba platnosti tohoto návrhu smlouvy je omezena na 30 kalendářních dnů od prokazatelného doručení návrhu této smlouvy Příjemci.

- 2) Pokud tento návrh smlouvy nebude Příjemcem akceptován a podepsaný oprávněnou osobou doručen Kraji na adresu uvedenou v záhlaví této smlouvy v termínu podle Čl. 3 odst. 1) této smlouvy nebo v tomto termínu Příjemce nepožádá Kraj o prodloužení termínu, návrh smlouvy zaniká a nárok na dotaci nevznikne.

Čl. 4 Závazek Příjemce

- 1) Příjemce dotaci za podmínek stanovených v této smlouvě přijímá a zavazuje se, že bude projekt realizovat svým jménem, na svou vlastní odpovědnost, v souladu s právními předpisy a podmínkami této smlouvy.
- 2) Příjemce se zavazuje vrátit dotaci do 15 kalendářních dnů ode dne, kdy Kraji písemně sdělí, že u projektu, který byl zrealizován, nebude nadále plnit podmínky dané touto smlouvou (udržitelnost, archivace, povinnost umožnit kontrolu,...) na účet uvedený v záhlaví této smlouvy.

Čl. 5 Dotace

- 1) Kraj poskytuje Příjemci na projekt dotaci ve výši **298 000 Kč** (slovy: dvěsetědevadesátosm tisíc korun českých).
- 2) Pro účely této smlouvy se rozumí:
- a) **Celkové náklady projektu** (objem projektu) jsou náklady tvořené součtem dotace a vlastním podílem Příjemce.
 - b) **Vlastní podíl Příjemce** jsou prostředky, které jsou tvořeny vlastními prostředky Příjemce.

| | |
|---------------------------------|--|
| Celkové náklady projektu | 459 800 Kč |
| Výše dotace v Kč | 298 000 Kč |
| Výše dotace v % | 64,81 % z celkových nákladů na projekt |
| Vlastní podíl Příjemce v % | 35,19 % z celkových nákladů na projekt |
| Vlastní podíl Příjemce v Kč | 161 800 Kč |

- 3) Výše dotace uvedená v Čl. 5. odst. 1) této smlouvy je maximální. Pokud skutečné celkové náklady projektu překročí celkovou výši nákladů projektu uvedenou v tabulce v odst. 2), uhradí Příjemce částku tohoto překročení z vlastních zdrojů. Pokud budou skutečné celkové náklady projektu nižší než výše celkových nákladů projektu uvedených v tabulce v odst. 2), výše dotace uvedená v odst. 1) zůstane nezměněna pouze v případě, kdy bude vlastní podíl Příjemce stále tvořit minimální procentní hodnotu uvedenou ve výzvě k předkládání projektů (tj. 35 %), v ostatních případech bude částka dotace úměrně snížena tak, aby byl vždy dodržen vlastní podíl příjemce uvedený v závorce výše.
- 4) Dotace je veřejnou finanční podporou ve smyslu zákona č. 320/2001 Sb., o finanční kontrole ve veřejné správě a o změně některých zákonů (zákon o finanční kontrole), ve znění pozdějších předpisů, a vztahují se na ni všechna ustanovení tohoto zákona.
- 5) Souběh dotace z několika programů Fondu Vysočiny či dalších dotačních titulů Kraje na realizaci jednoho projektu není možný. Souběh dotace z Fondu Vysočiny s dotacemi jiných poskytovatelů se nevylučuje. Výše poskytnutých dotací na projekt však v takovém případě nesmí přesáhnout 100 % celkových nákladů na projekt.

Čl. 6 Způsob poskytnutí dotace

Dotace bude poskytnuta jednorázově bankovním převodem na účet Příjemce, a to nejpozději do 60 kalendářních dnů ode dne včasného, řádného a prokazatelného doručení závěrečné zprávy dle Čl. 8 písm. f) této smlouvy. V případě, že závěrečná zpráva nebude ani po případné výzvě předložena ve struktuře dle Čl. 8 písm. f) této smlouvy, nárok na vyplacení dotace bez dalšího zaniká.

Čl. 7 Podmínky použití dotace

- 1) Příjemce je oprávněn čerpat dotaci k realizaci projektu a povinen projekt zrealizovat nejdříve ode dne 1. 9. 2021, nejpozději však do 31. 10. 2023. Pouze v tomto období mohou vznikat uznatelné náklady na realizaci projektu.
- 2) Čerpáním dotace se pro účely této smlouvy rozumí úhrada celkových nákladů souvisejících s realizací projektu, které nejsou touto smlouvou označeny jako náklady neuznatelné. Celkové náklady projektu ve skutečné výši musí být vyúčtovány, uhrazeny a promítnuty v účetnictví Příjemce nejpozději do dne uvedeného v Čl. 7 odst. 1) této smlouvy.
- 3) Neuznatelné náklady projektu jsou:
 - a) platby daní a poplatků státnímu rozpočtu, daň z přidané hodnoty (s výjimkou uvedenou v Čl. 8 písm. d) této smlouvy), platby daní a poplatků krajům, obcím a státním fondům,
 - b) alkohol a tabákové výrobky,
 - c) náklady na nákup věcí osobní potřeby,
 - d) úhrada úvěrů a půjček,
 - e) penále, pokuty, náhrady škod a manka, náklady na právní spory,
 - f) náklady na zajištění publicity projektu,
 - g) dotace a dary,
 - h) náklady na pohoštění,
 - i) běžné provozní náklady (např. telefonní služby, energie, poplatky za připojení k síti, bankovní poplatky, ...),
 - j) mzdové náklady, platy a ostatní osobní výdaje vč. povinného pojistného placeného zaměstnavatelem,
 - k) nákup služeb a pořízení dlouhodobého nehmotného či hmotného majetku souvisejícího se zpracováním projektů sloužících k zasíťování nezastavěných pozemků,
 - l) nákup služeb a pořízení dlouhodobého nehmotného či hmotného majetku souvisejícího s vyhledáním a napojením nového vodního zdroje, pokud je zajištěna dodávka pitné vody v dostatečném množství a kvalitě ze stávajícího zdroje např. ze skupinového vodovodu.
- 4) Uznatelné náklady projektu jsou:
 - a) nákup služeb, pořízení dlouhodobého hmotného nebo nehmotného majetku spočívající ve vypracování studií (pouze podprogram C), generelů, projektových dokumentací a provedení hydrogeologických průzkumů nebo průzkumných vrtů.

- 5) V případě, že dojde k rozporu mezi Čl. 7 odst. 3) této smlouvy a Přílohou č. 1 této smlouvy, použijí se přednostně ustanovení Čl. 7 odst. 3) této smlouvy. Pokud dojde k vzájemnému rozporu mezi Čl. 7 odst. 3) a odst. 4) této smlouvy, případně nebudou některé náklady uvedeny v těchto ustanoveních, platí, že se jedná o náklady neuznatelné.
- 6) Vymezení neuznatelných a uznatelných nákladů dle Čl. 7 odst. 3) a odst. 4) této smlouvy vychází z definic jednotlivých položek druhového třídění rozpočtové skladby uvedených ve vyhlášce Ministerstva financí č. 412/2021 Sb., o rozpočtové skladbě.

Čl. 8

Základní povinnosti Příjemce

Příjemce se zavazuje:

- a) dotaci přijmout,
- b) realizovat projekt při dodržování této smlouvy a respektování zásad zdravého finančního řízení, zejména efektivnosti a hospodárnosti,
- c) vést účetnictví v souladu s obecně platnými předpisy, zejména zákonem č. 563/1991 Sb., o účetnictví, ve znění pozdějších předpisů (dále jen „zákon o účetnictví“), a **zajistit řádné a oddělené sledování celkových nákladů na projekt** (např. analytickým účtem, účelovým znakem, střediskem, činností, ORGem apod.). Pokud Příjemce nevede účetnictví podle zákona o účetnictví, je povinen vést daňovou evidenci podle zákona č. 586/1992 Sb., o daních z příjmů, ve znění pozdějších předpisů, rozšířenou tak, aby příslušné doklady vztahující se k dotaci splňovaly náležitosti účetního dokladu ve smyslu § 11 zákona o účetnictví, aby předmětné doklady byly správné, úplné, průkazné, srozumitelné, vedené v písemné formě chronologicky a způsobem zaručujícím jejich trvalost a aby uskutečněné příjmy a výdaje byly v daňové evidenci sledovány odděleně **ve vztahu k projektu** (na dokladech musí být jednoznačně uvedeno, že se vážou k projektu). Příjemce odpovídá za řádné vedení a viditelné označení **prvotních účetních dokladů** prokazujících celkové náklady projektu (faktury, výdajové pokladní doklady, paragony, účtenky apod.) uvedením **„spolufinancováno z Fondu Vysočiny ID FV02840.0018“**,
- d) zajistit, aby do celkových nákladů na projekt nebyly zahrnuty náklady na vlastní daně, (vyjma daní z mezd a odměn zaměstnanců, pokud jsou mzdové a ostatní osobní náklady touto smlouvou definovány jako uznatelné). Všechny náklady musí být kalkulovány bez daně z přidané hodnoty (dále jen „DPH“) v případě, kdy Příjemce je jejím plátcem. Výjimkou jsou pouze takové náklady, u nichž Příjemce nemůže uplatnit odpočet DPH na vstupu podle zákona č. 235/2004 Sb., o dani z přidané hodnoty, ve znění pozdějších předpisů. V takovém případě může Příjemce dotaci využít i na finanční krytí takové DPH, která je účtována jako náklad. (V případě aplikace režimu přenesení daňové povinnosti ve smyslu § 92e zákona č. 235/2004 Sb., o dani z přidané hodnoty, ve znění pozdějších předpisů, uhradit DPH nejpozději do data ukončení realizace projektu uvedeného v Čl. 7 odst. 1) této smlouvy). Úhradou DPH je v tomto případě myšlen převod na účet příslušného Finančního úřadu nebo na zvláštní bankovní účet Příjemce, zřízený speciálně pro účely daňových záloh,
- e) prokázat úhradu celkových nákladů projektu, a to buď výpisem ze svého bankovního účtu (možno i výpisem z elektronického bankovníctví) nebo svými pokladními doklady,
- f) doručit Kraji finanční vypořádání dotace na formuláři závěrečné zprávy, jejíž vzor je umístěn na www.fondvysocinycz v materiálech u příslušného programu, a to nejpozději do 30. 11. 2023. Přílohou formuláře závěrečné zprávy dále musí být:
 - elektronická verze výstupu projektu na datovém nosiči,
 - fotodokumentace zrealizované publicity (kopie stránky s umístěným „Sponzorským vzkazem Kraje Vysočina“, apod.),

- kopie účetních dokladů o výši celkových nákladů projektu a jejich úhradě,
 - kopie záznamů prokazující zaúčtování a oddělené sledování celkových nákladů projektu dle Čl. 8 písm. c), např. výpis z účetního deníku, hlavní knihy, peněžního deníku, apod.,
 - kopie smlouvy o dílo na realizaci předmětu projektu včetně kopie dokladu o autorizaci zpracovatele projektu v příslušném oboru autorizace podle zákona č. 360/1992 Sb., o výkonu povolání autorizovaných architektů a o výkonu povolání autorizovaných inženýrů a techniků činných ve výstavbě, ve znění pozdějších předpisů (tento doklad se nepředkládá, pokud již byl součástí žádosti o poskytnutí dotace),
- g) zajistit publicitu v souladu s Čl. 10 této smlouvy,
- h) zajistit udržitelnost projektu v souladu s Čl. 11 této smlouvy,
- i) že v případě, pokud dojde bez předchozího souhlasu Kraje k jeho přeměně nebo zrušení s likvidací (§ 10a odst. 5 písm. k) zákona č. 250/2000 Sb., o rozpočtových pravidlech územních rozpočtů, ve znění pozdějších předpisů) přede dnem předložení závěrečné zprávy dle Čl. 8 písm. f), je povinen do 15 kalendářních dnů ode dne tohoto rozhodnutí vrátit celou částku dotace, a dále pak pokud nastane tato skutečnost až v průběhu udržitelnosti projektu stanovené dle Čl. 11 této smlouvy, pak opět vrátí do 15 dnů od tohoto rozhodnutí celou částku dotace,
- j) umožnit kontrolu v souladu s Čl. 9 této smlouvy,
- k) uchovat po dobu, kdy je Kraj oprávněn provádět kontrolu dle Čl. 9 odst. 2) této smlouvy, originály dokladů prokazující celkové náklady projektu (faktury, paragony, účtenky, výdajové pokladní doklady apod.), jejich úhradu a zaúčtování.

Čl. 9 Kontrola

- 1) Kraj je oprávněn provádět kontrolu plnění této smlouvy a finanční kontrolu ve smyslu zákona č. 320/2001 Sb., o finanční kontrole ve veřejné správě a o změně některých zákonů (zákon o finanční kontrole), ve znění pozdějších předpisů (dále jen „kontrola“).
- 2) Kraj je oprávněn provádět kontrolu v průběhu realizace projektu i po jeho dokončení, a to po dobu 10 let počítaných od 1. ledna roku následujícího po roce, v němž měla být splněna poslední z povinností stanovených Čl. 8 písm. a) – písm. i) této smlouvy.
- 3) Příjemce je povinen poskytnout součinnost při výkonu kontrolní činnosti dle Čl. 9 této smlouvy.

Čl. 10 Publicita

- 1) Příjemce je povinen v případě informování sdělovacích prostředků o projektu uvést fakt, že projekt byl podpořen Krajem.
- 2) Příjemce dotace je povinen prezentovat Kraj v následujícím rozsahu:
 - umístit na výstupech projektu „Sponzorský vzkaz Kraje Vysočina“ v grafickém provedení a dle manuálu, který je ke stažení na www.kr-vysocina.cz/publicita,
 - v případě slavnostního představení projektu umístit „Sponzorský vzkaz Kraje Vysočina“ na pozvánkách, plakátech, programech, vstupenkách apod., pokud jsou k této příležitosti vytvářeny a dále viditelně a prominentně umístit plachtu nebo desku s logem

- kraje v místě slavnostního představení projektu, kterou si Příjemce vyzvedne na vyžádání u osoby uvedené v čl. 13 odst. 3) této smlouvy),
- verbálně prezentovat Kraj v médiích a na případných tiskových konferencích pořádaných u příležitosti projektu,
 - v případě, že je projekt prezentován na internetových stránkách Příjemce nebo stránkách souvisejících s konáním realizace projektu, umístí Příjemce „Sponzorský vzkaz Kraje Vysočina“ s aktivním odkazem na www.kr-vysocina.cz,
 - v případě, že je projekt prezentován na sociálních sítích umístí zde Příjemce informaci o dotační podpoře kraje - například formou textu či sponzorského vzkazu Kraje Vysočina, který je ke stažení na www.kr-vysocina.cz/publicita nebo nasdílení image spotu z YouTube kanálu Kraje Vysočina.
- 3) Publicita dle Čl. 10 odst. 2) bude probíhat nejméně po dobu realizace projektu, a dále v době udržitelnosti stanovené v Čl. 11.
- 4) „Logotyp Kraje Vysočina“ je ochrannou známkou, která požívá ochrany podle zákona č. 441/2003 Sb., o ochranných známkách a o změně zákona č. 6/2002 Sb. o soudech, soudcích, přísedících a státní správě soudů a o změně některých dalších zákonů (zákon o soudech a soudcích), ve znění pozdějších předpisů, (zákon o ochranných známkách), ve znění pozdějších předpisů. Příjemce je tímto oprávněn logo Kraje v souladu s touto smlouvou použít.

Čl. 11 Udržitelnost projektu

Příjemce je povinen nakládat po dobu 3 let ode dne nabytí platnosti této smlouvy s veškerým majetkem podpořeným v rámci projektu dle této smlouvy v souladu se zaměřením projektu a s péčí řádného hospodáře. Příjemce nesmí majetek podpořený z poskytnuté dotace či jeho část podpořenou z dotace po dobu 3 let od nabytí platnosti této smlouvy prodat či darovat bez vědomí a předchozího písemného souhlasu Kraje.

Čl. 12 Důsledky porušení povinností Příjemce

- 1) V případě, že se Příjemce dopustí porušení rozpočtové kázně ve smyslu zákona č. 250/2000 Sb., o rozpočtových pravidlech územních rozpočtů, ve znění pozdějších předpisů, bude postupováno dle ustanovení tohoto zákona.
- 2) V případě že dotace ještě nebyla vyplacena, smlouva bez dalšího zaniká, a to ke dni rozhodnutí Příjemce o přeměně nebo zrušení s likvidací, pokud nebylo mezi smluvními stranami dodatkem této smlouvy dohodnuto jinak.

Čl. 13 Závěrečná ujednání

- 1) Tato smlouva nabývá platnosti dnem podpisu oprávněnými zástupci obou smluvních stran a účinnosti dnem uveřejnění v informačním systému veřejné správy - Registru smluv.
- 2) Smluvní strany se dohodly, že zákonnou povinnost dle § 5 odst. 2 zákona č. 340/2015 Sb., o zvláštních podmínkách účinnosti některých smluv, uveřejňování těchto smluv a o registru smluv (zákon o registru smluv), ve znění pozdějších předpisů, splní Kraj.

- 3) Kontaktní osobou Kraje oprávněnou a povinnou poskytovat Příjemci veškerou nezbytnou součinnost dle této smlouvy je Ing. Radek Zvolánek, tel: 564 602 363, email: zvolanek.r@kr-vysocina.cz.
- 4) Jakékoli změny této smlouvy lze provádět pouze formou písemných postupně číslovaných dodatků na základě dohody obou smluvních stran s výjimkou změny Čl. 1 a Čl. 13 odst. 3) této smlouvy. Změnu identifikačních údajů Příjemce uvedených v Čl. 1 této smlouvy je oprávněn provést Příjemce jednostranně s tím, že tuto změnu je povinen oznámit Kraji. Změnu Čl. 13 odst. 3) této smlouvy je oprávněn provést Kraj jednostranně s tím, že tuto změnu je povinen oznámit Příjemci. Změny v realizaci projektu, které zásadním způsobem mění jeho zaměření, není možné povolit.
- 5) Vztahy touto smlouvou neupravené se řídí příslušnými ustanoveními občanského zákoníku.
- 6) Vzhledem k veřejnoprávnímu charakteru Kraje Příjemce výslovně prohlašuje, že je s touto skutečností obeznámen a souhlasí se zveřejněním celého textu smlouvy včetně podpisů. Smluvní strany se zavazují, že obchodní a technické informace, které jim byly svěřeny druhou stranou mimo text této smlouvy, nezpřístupní třetím osobám bez písemného souhlasu druhé strany a nepoužijí tyto informace k jiným účelům, než je plnění podmínek této smlouvy.
- 7) Smluvní strany prohlašují, že tato smlouva byla sepsána na základě pravdivých údajů, podle jejich svobodné a vážné vůle, a na důkaz toho připojují své vlastnoruční podpisy.
- 8) Nedílnou součástí této smlouvy je Příloha č. 1 - Žádost o poskytnutí dotace.
- 9) O poskytnutí dotace dle této smlouvy rozhodlo Zastupitelstvo Kraje Vysočina dne 14. 6. 2022 usnesením č. 0282/04/2022/ZK.

V Hodoví dne 4. 8. 2022

V Jihlavě dne 26. 08. 2022

Obec Hodov
675 04 Hodov
IČO: 00376850
cu.hodov@horacko.cz

Ing. Stanislav Jaša
starosta obce

Kraj Vysočina
Žitkova 1882/57, 566 01 Jihlava

Ing. Pavel Hájek
člen rady kraje

ŽÁDOST O POSKYTNUTÍ DOTACE Z FONDU VYSOČINY

| | |
|---|---|
| Evidenční číslo (žadatel nevyplňuje) | PV02840-0018 |
| Kód elektronické žádosti (po finálním vyplnění žádosti klikněte na „Odeslat data“ v záhlaví formuláře) | FV02840-03-05-22-62 |
| Název programu | PROJEKTOVÁ PŘÍPRAVA VE VODNÍM HOSPODÁŘSTVÍ 2022 |
| Název projektu | Odkanalizování obce Hodov |
| Podprogram | Odvádění a čištění odpadních vod |
| Identifikační údaje žadatele | IČO: 00376850 |
| | Přesný název: Obec Hodov |
| | Právní forma: Právní osoba – obec |
| | Ulice, čp: Hodov 54 |
| | Obec: Hodov |
| | PSČ: 67504 |
| | Sídlo pošty: Hodov |
| | Název banky: 0100 Komerční banka, a.s. |
| Číslo účtu: 11626711/0100 | |
| Statutární zástupce žadatele <i>V případě, kdy pro právní úkon podání žádosti je nutné více osob, uvednou se všechny tyto osoby</i> | Titul: Ing. |
| | Jméno: Stanislav |
| | Příjmení: Jaša |
| | Funkce: starosta |
| Statutární zástupce žadatele <i>V případě, kdy pro právní úkon podání žádosti je nutné více osob, uvednou se všechny tyto osoby</i> | Titul: |
| | Jméno: |
| | Příjmení: |
| | Funkce: |

| | |
|---|--|
| Statutární zástupce žadatele <i>V případě, kdy pro právní úkon podání žádosti je nutné více osob, uvednou se všechny tyto osoby</i> | Titul: |
| | Jméno: |
| | Příjmení: |
| | Funkce: |
| Žádost zpracoval (kontaktní osoba projektu) | Jméno: Stanislav |
| | Příjmení: Jaša |
| | Email: ou.hodov@horacko.cz |
| | Tel.: 774409001 |
| Identifikační údaje zřizovatele (vyplní jen žadatel, pokud je příspěvkovou organizací zřizovanou obcí) | Přesný název: |
| | IČO: |
| | Název banky: |
| | Číslo účtu: |
| 1. Lokalizace projektu <i>Uvedte v jaké obci bude projekt realizován (název obce včetně okresu); v případě, že bude realizace projektu probíhat na území více obcí, tak je vypište nebo v případě dopadu na větší území uvedte vyšší administrativní jednotku (např. obvod ORP, okres, celý kraj)</i> | Obec Hodov, okres Třebíč |
| 2. Odůvodnění projektu a jeho cíle <i>Popište co vás k podání žádosti vede; jaká je výchozí situace, jaký problém chcete vyřešit; co tím chcete dosáhnout, jaké jsou cíle projektu - co chcete zlepšit, zkvalitnit...</i> | <p>Hodov nemá v současnosti vybudovanou veřejnou kanalizační síť. Odpadní vody jsou individuálně zachycovány v jímkách, nebo septicích. V obci není vybudována čistírna odpadních vod.</p> <p>Cílem projektu je výstavba nové kanalizace, odvádějící pouze splaškové vody.</p> <p>V obci bude vybudována čistírna odpadních vod.</p> |
| 3. Popis projektu <i>Popište co konkrétně bude obsahem projektu; co chcete pořizovat, budovat, vylepšovat, organizovat atp.; v jakém množství a rozsahu - uveďte základní parametry projektu (kolik, čeho)</i> | Obsahem projektu bude pořízení dokumentace pro územní rozhodnutí pro výstavbu nové kanalizace na splaškové vody a vybudování čistírny odpadních vod. |

| | | | | | |
|--|--|----------------|-----------|---------------|----------|
| <p>4. Cílové skupiny projektu <i>Popište komu realizace projektu pomůže; jaký to bude mít pro ně konkrétní přínos, jak to zlepší jejich podmínky atp.</i></p> | <p>Realizace projektu připraví podmínky pro další kroky k zajištění likvidace splaškových odpadních vod způsobem odpovídajícím současným požadavkům na ochranu povrchových a spodních vod před vniknutím nežádoucího znečištění.</p> | | | | |
| <p>5. Předpokládaný časový harmonogram realizace projektu - začátek/ukončení projektu <i>Popište zahájení a ukončení základních realizačních fází projektu (např. výběr dodavatele, přípravné práce, vlastní realizace apod.); v případě organizace kulturní/sportovní akce uveďte přesný termín jejího konání; pokud nejsou známy přesná data, tak uveďte kalendářní měsíc</i></p> | <p>Zpracování projektové dokumentace pro územní řízení do 10/2023. Zpracování dokumentace pro provedení stavby a pro stavební povolení a zajištění výběru dodavatele v 2023-2024, realizace stavebních prací v 2024-2025.</p> | | | | |
| <p>6. Organizační a odborné zabezpečení projektu <i>Popište vaše zkušenosti s realizací podobných akcí; jaké máte zkušenosti s realizací projektů (podávání žádostí); kdo bude projekt realizovat (přímo žadatel nebo prostřednictvím odborné firmy); jaké organizační kroky budete muset podniknout, aby projekt byl zrealizován; jaké povolení musíte vyřídít pro zdárný průběh projektu</i></p> | <p>Dokumentaci pro územní řízení zpracuje firma PROfi Jihlava, spol. s r.o., která má dlouhodobé zkušenosti s projekty obdobného charakteru.</p> | | | | |
| <p>7. Rozpočet projektu <i>U žadatelů, kteří mohou uplatnit odpočet DPH na vstupu, se náklady uvádějí bez DPH. Ostatní žadatelé uvádějí náklady včetně DPH.</i> částky uvádějte v celých Kč</p> | <p>Celkové náklady na projekt</p> | <p>459 800</p> | <p>Kč</p> | <p>100,00</p> | <p>%</p> |
| | <p>Požadovaná výše dotace</p> | <p>298 000</p> | <p>Kč</p> | <p>64,81</p> | <p>%</p> |
| | <p>- z toho investiční dotace</p> | <p>298 000</p> | <p>Kč</p> | <p>100,00</p> | <p>%</p> |
| | <p>- z toho neinvestiční dotace</p> | | <p>Kč</p> | <p>,00</p> | <p>%</p> |
| | <p>Spoluúčast žadatele</p> | <p>161 800</p> | <p>Kč</p> | <p>35,19</p> | <p>%</p> |
| | <p>- z toho investiční spoluúčast</p> | <p>161 800</p> | <p>Kč</p> | <p>100,00</p> | <p>%</p> |
| | <p>- z toho neinvestiční spoluúčast</p> | | <p>Kč</p> | <p>,00</p> | <p>%</p> |
| <p>8. Plátcovství DPH u žadatele (zakřížkujte vhodnou variantu)</p> | | | | | |

| | |
|--|-------------------------------------|
| žadatel je plátcem DPH a u zdanitelných plnění přijatých v souvislosti s financováním daného projektu nemá nárok na odpočet daně z přidané hodnoty | <input type="checkbox"/> |
| žadatel je plátcem DPH a u zdanitelných plnění přijatých v souvislosti s financováním daného projektu má nárok na odpočet daně z přidané hodnoty | <input type="checkbox"/> |
| žadatel není plátcem DPH | <input checked="" type="checkbox"/> |

9. Identifikace osob, v nichž má žadatel přímý podíl a výše tohoto podílu podle zákona č. 250/2000 Sb., o rozpočtových pravidlech územních rozpočtů – §10a, odst. 3, písm. f) 3.

Podílem je myšlen obchodní podíl definovaný v § 31 zákona č. 90/2012 Sb., o obchodních korporacích, ve znění pozdějších předpisů. Právník osoba podnikající uvede **přímý obchodní podíl** v jiných právnických osobách. Pokud právník osoba nemá přímý obchodní podíl v žádných právnických osobách nebo pokud je žadatel fyzickou osobou pak níže uvedenou tabulku nevyplňuje.

| Pořadové číslo | IČO | Název právnické osoby, v níž má žadatel přímý podíl | Výše podílu v % |
|----------------|----------|---|-----------------|
| 1 | 47438541 | Svazek obcí pro komunální služby | 0,43 |
| 2 | 60418885 | VODOVODY A KANALIZACE | 0,53 |
| 3 | 68731990 | Ekologický mikroregion Horácko | 3,03 |
| 4 | 27668134 | MAS Podhorácko | 0 |
| 5 | 71005684 | Mateřská školka Hodov - příspěvková organizace | 100 |
| 6 | | | |
| 7 | | | |
| 8 | | | |
| 9 | | | |
| 10 | | | |

v případě potřeby rozvedte v samostatné příloze k žádosti

10. Prohlášení žadatele, že zajistí podíl na spolufinancování projektu a souhlasí se zveřejněním vybraných údajů o projektu

Žadatel prohlašuje, že zajistí podíl na spolufinancování projektu a souhlasí se zveřejněním svého jména (obchodního jména), adresy (sídla), názvu projektu a výše přidělené dotace pro účely administrace čerpání prostředků z Fondu Vysočiny.

11. Prohlášení žadatele o vypořádání závazků (netýká se obcí, svazků obcí a organizací zřízených a zakládaných Krajem Vysočina)

Žadatel prohlašuje, že:

a) má vypořádány závazky vůči státnímu rozpočtu a státním fondům (za závazky vůči státnímu rozpočtu se považují závazky vůči finančnímu úřadu, Správě sociálního zabezpečení, zdravotním pojišťovnám a Celní správě; za státní fondy se považují Státní fond životního prostředí, Pozemkový fond, Státní fond rozvoje bydlení a Státní fond dopravní infrastruktury),

b) na majetek žadatele není vyhlášen konkurz nebo podán návrh na konkurz a žadatel není v likvidaci.

12. Prohlášení žadatele o účetním období (nevyplňuje žadatel, který používá účetní období shodné s kalendářním rokem a žadatel, který není účetní jednotkou)

Žadatel prohlašuje, že používá účetní období (hospodářský rok) od do .

Žadatel prohlašuje, že zajistí podíl na spolufinancování projektu a souhlasí se zveřejněním svého jména (obchodního jména), adresy (sídla), názvu projektu a výše přidělené dotace pro účely administrace čerpání prostředků z Fondu Vysočiny.

11. Prohlášení žadatele o vypořádání závazků (netýká se obcí, svazků obcí a organizací zřizovaných a zakládaných Krajem Vysočina)

Žadatel prohlašuje, že:

a) má vypořádány závazky vůči státnímu rozpočtu a státním fondům (za závazky vůči státnímu rozpočtu se považují závazky vůči finančnímu úřadu, Správě sociálního zabezpečení, zdravotním pojišťovnám a Celní správě; za státní fondy se považují Státní fond životního prostředí, Pozemkový fond, Státní fond rozvoje bydlení a Státní fond dopravní infrastruktury),

b) na majetek žadatele není vyhlášen konkurz nebo podán návrh na konkurz a žadatel není v likvidaci.

12. Prohlášení žadatele o účetním období (nevyplňuje žadatel, který používá účetní období shodné s kalendářním rokem a žadatel, který není účetní jednotkou)

Žadatel prohlašuje, že používá účetní období (hospodářský rok) od do .

13. Seznam dokladů (Uveďte seznam všech dokladů, které k žádosti přikládáte a očísľujte je.)

1. ŽÁDOST O POSKYTNUTÍ DOTACE Z FONDU VYSOČINY
2. Stručný popis naplnění specifických kritérií
3. Kopie cenové nabídky
4. Kopie dokladu o autorizaci

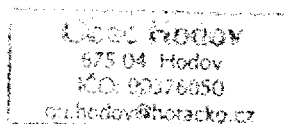

V Hodově

dne 20. 4. 2022

.....
Razítko, jméno/a a podpis/y
statutárního
zástupce/zástupců žadatele

Stručný popis naplnění specifických kritérií

Odkanalizování obce Hodov

podprogram B

ODVÁDĚNÍ A ČIŠTĚNÍ ODPADNÍCH VOD

- a) Vazba projektu na ochranu přírody nebo ochranu vodních zdrojů:
V obci a jejím okolí se nenachází žádné ochranné pásmo užívaného vodního zdroje apod.
- b) Počet řešených EO:
Počet řešených trvale hlášených obyvatel (k 1. 1. 2021) v obci Hodov je 300. V obci se nachází občanská vybavenost a drobné podnikatelské provozovny;
Počet řešených EO je 300.
- c) Poskytnutí dotace z dotačních programů v gesci MŽP nebo MZe:
NE

V Hodově dne 20. 4. 2022

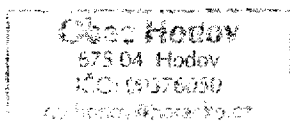

Ing. Stanislav Jaša
starosta obce

držitel certifikátu:
ČSN EN ISO 9001:2009 3009/059-14/SMJ
SN EN ISO 14001:2005 2. 3009/161-10/EMS



Obec Hodov

Naše značka:

Vyřizuje:

Jihlava, 16. 3.2022

Věc: Odkanalizování obce Hodov
- nabídka projektových prací

Na základě Vaší výzvy předkládáme cenovou nabídku na vypracování projektové dokumentace (PD) pro územní rozhodnutí (DÚR) na shora uvedenou akci [v Kč]:

| | |
|---|------------------|
| Projektová dokumentace pro územní rozhodnutí povolení bez DPH | 380 000,- |
| Inženýrská činnost k územnímu rozhodnutí | X 44 000,- |
| mezisoučet | 424.000,- |
| DPH 21% | 89.040,- |
| Celkem vč. DPH 21% | 513.040,- |

S pozdravem

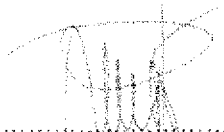

Ing. Jiří Pohořelý

Adresa: **PROfi Jihlava spol. s r.o., Pod Příkopem 6, 586 01 Jihlava**

IČ: 18198228
DIČ: CZ18198228

tel: +420 567579151
+420 567320345
+420 567320467

P.O. BOX 47
ID DS: 5seuyv8

Komerční banka a.s. Jihlava
č.ú. 316042691/0100

E-mail: info@profi-ji.cz
Web: www.profi-ji.cz