

## SMLOUVA O DÍLO

č.j.: KRPL-58702/ČJ-2022-1800VZ

dle § 2586 a následujících zákona č. 89/2012 Sb., občanský zákoník, (dále jen „NOZ“)

### 1. Smluvní strany

**Česká republika – Krajské ředitelství policie Libereckého kraje**

zastoupený: Ing. Davidem Pokorným,  
vedoucím oddělení správy nemovitého majetku  
se sídlem: Náměstí Dr. E. Beneše 24,  
460 32 Liberec – Staré Město  
IČ: 72 05 05 01  
DIČ: CZ 72 05 05 01  
bankovní spojení: Česká národní banka  
číslo účtu: 84548881/0710

Ve věcech technických je oprávněn jednat:  
Jan Hrdina – referent správy nemovitého majetku

dále jen "objednatel"

a

**b2 Liberec s.r.o.**

zastoupený:   
se sídlem: Hodkovičská 135, Liberec XXIII – Doubí, PSČ 463 12  
IČ: 06828647  
DIČ: CZ06828647  
bankovní spojení: ČSOB, a.s., pobočka Liberec  
číslo účtu: 291264590/0300  
Zapsaný: u Krajského soudu v Ústí nad Labem, oddíl C, vložka 40941

dále jen "zhotovitel"

### 2. Předmět smlouvy:

„KŘP Lbk – Kořenov – FKSP – venkovní rekreační plochy“

2.1

Předmětem plnění této smlouvy je vybudování venkovních rekreačních ploch v areálu účelového zařízení KŘP Libereckého kraje v obci Kořenov, č. p. 882 v katastrálním území Polubný, v obci Kořenov.

Předmětem plnění není stavba jídelny, zpevněná plocha pod jídelnou a terasa s posezením k jídelně. Uvedené části stavby budou realizovány v rámci jiné zakázky.

2.2.

Dílo bude provedeno:

- a) v souladu s touto smlouvou o dílo, resp. všeobecnými obchodními podmínkami Krajského ředitelství policie Libereckého kraje pro zhotovení staveb malého rozsahu z 14.2.2020 (dále též „VOP“),
- b) dle dokumentace zpracované společností Zahradní architektura Martinov s.r.o. (IČ 27395421), č. zakázky 02/07/2021 z červenec/2021, stupeň DPS (dále jen „projektová dokumentace“) a soupisu prací,
- c) v souladu s územním souhlasem a souhlasem s provedením ohlášené stavby č. j. MUDESNA/1750/2021/154/SU ze dne 23.6.2021 (dále jen „povolení stavby“).

2.3.

Součástí předmětu díla je:

- a) Zařízení staveniště

Vybudování zařízení staveniště v rozsahu potřebném pro realizaci díla. Omezující požadavky na zařízení staveniště jsou uvedeny v odstavci 7.2 této smlouvy.

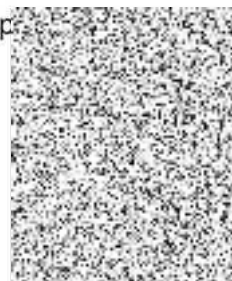

Všechny prostory, které zhotovitel použije pro zařízení staveniště, stejně tak jako prostory, které bude využívat při realizaci prací (např. zpevněné a travnaté plochy apod.), je zhotovitel povinen vhodným způsobem ochránit. Při předání a převzetí díla zhotovitel předá objednateli tyto prostory i zařízení staveniště čisté, resp. uklizené a v předchozím stavu. Jakákoliv poškození je zhotovitel povinen uvést do předchozího stavu na své náklady, včetně například uhrabání dotčených pozemků, ohumusování a osetí travním semenem.

Náklady na zařízení staveniště a jeho odstranění po dokončení díla má zhotovitel zahrnutý v položce soupisu prací vedlejší rozpočtové náklady (VRN).

- b) Provedení stavebních úprav v rozsahu uvedeném v projektové dokumentaci, tj. výstavbu stavebních objektů (SO):

SO 01 Terénní úpravy a rekultivace

SO 03 Vybavení

Součástí předmětu díla SO 03 není dodávka trampolíny a zahradní sprchy. Ostatní části SO 03 (dodávky i montáže) jsou součástí předmětu díla v kompletním rozsahu dle projektové dokumentace, a to vč. úpravy pozemku pro osazení trampolíny a provedení přívodu vody pro zahradní sprchu.

SO 04 Sadové úpravy

Sadové úpravy bude zhotovitel provádět osobou, která prokáže, že má vzdělání v oboru (požadavek min. středoškolské zahradnické vzdělání) a minimálně 5 let praxe v oboru.

SO 05 Zpevněné plochy, gabionová opěrka

SO 05 bude realizován v rozsahu stanoveném projektovou dokumentací s výjimkou zpevněné plochy pod venkovní jídelnou a terasy s posezením k jídelně, které nebudou v rámci předmětu díla realizovány (budou předmětem samostatné zakázky). Plochy pro venkovní jídelnu a terasu k jídelně budou pouze urovnané a zatravněny formou hydroosevu.

SO 06 Oplocení

Ochranný systém povrchové úpravy všech kovových konstrukcí bude splňovat stupeň korozní agresivity ČSN ISO 9223, C4 – vysoká, životnost – vysoká, nad 15 let.

Součástí předmětu díla není:

SO 02 Venkovní jídelna

Venkovní jídelna nebude v rámci díla realizována (bude předmětem samostatné zakázky), bude provedeno pouze urovnaní terénu, jeho zatravnění v celém rozsahu terasy a přípojka elektro se zásuvkovým sloupkem.

- c) Ostatní součásti předmětu díla

Součástí předmětu díla je i dokumentace skutečného provedení díla, a to v rozsahu úměrně požadovaném ve VOP, v části V., článku 3 (tj. např. zákresem do projektové dokumentace). Náklady na provedení této dokumentace má zhotovitel zahrnutý ve vedlejších rozpočtových nákladech (VRN).

Součástí díla je i příprava díla na předání objednateli dle požadavků uvedených v článku 6. smlouvy o dílo. Zhotovitel k příjemce připraví dokladovou část díla v rozsahu požadovaném v článku 6. smlouvy o dílo. Náklady spojené s předáním díla má zhotovitel zahrnutý m. j. v položce soupisu prací vedlejší rozpočtové náklady (VRN).

Součástí předmětu díla jsou dále specifikovány i ve VOP (dále též „VOP“), zejména pak v části V. a v části VI. těchto podmínek. Náklady na plnění těchto součástí díla má zhotovitel zahrnutý v položce soupisu prací vedlejší rozpočtové náklady (VRN).

Zhotovitel je povinen provést všechny práce, které jsou obsaženy v této smlouvě o dílo, ve VOP, v projektové dokumentaci a soupisu prací a povolení stavby.

V případě rozporu mezi uvedenými dokumenty je jejich priorita následující:

- 1) smlouva o dílo
- 2) VOP
- 3) projektová dokumentace
- 4) povolení stavby
- 5) soupis prací



Všechny práce, které jsou prokazatelně předmětem díla (jsou uvedeny textu smlouvy o dílo, resp. VOP či v projektové dokumentaci) a nejsou uvedeny v soupisu prací konkrétní položkou má zhotovitel oceněny v jiných položkách soupisu nebo jejich provedení provede na vlastní náklady.

Všechny výše uvedené součásti předmětu díla má zhotovitel naceněny v ceně díla uvedené v odstavci 3.1.

2.4.

Pokud není specifikováno v soupisu prací jinak, má se za to, že každá položka obsahuje jak dodávku materiálu, tak jeho kompletní montáž, včetně jeho zapojení a odzkoušení.

### 3. Cena za dílo

3.1

Cena pro rozsah předmětu díla dle článku 2. této smlouvy je stanovena jako nejvýše přípustná takto:

**Celková cena bez DPH:**

**1 893 902,51 Kč**

DPH 21%:

397 719,53 Kč

Celková cena včetně DPH 21%:

2 291 622,04 Kč

slovy: dvě miliony dvě stě devadesát jedentisíc šest set dvacet dva korun českých a čtyři haléře

3.2

Objednatel prohlašuje, že majetek, který objednatel pořídí provedením předmětu díla, je objednatelem částečně používán k ekonomické činnosti a ve smyslu informace GFR a MFČR ze dne 9. 11. 2011 bude pro výše uvedené dílo aplikován režim přenesené daňové povinnosti podle § 92a zákona o DPH. Zhotovitel bude fakturovat pouze částku bez DPH.

3.3

Pokud zhotovitel ocenil některé položky či části soupisu prací (položkového rozpočtu) nulou (hodnotou 0,-Kč), provede takto oceněné položky prací bez nároku na úhradu nákladů.

3.4.

Zhotovitel bere na vědomí, že akce je realizována v rámci výdajů programového financování z prostředků státního rozpočtu. Zhotovitel respektuje, že při financování díla se objednatel musí řídit závaznými pravidly stanovenými m. j. ve Věcných, časových a finančních podmínkách účasti státního rozpočtu na financování akce (dále jen „podmínky financování díla“).

Zhotovitel bere na vědomí, že administrativní úkony spojené s podmínkami financování díla mohou způsobit zpoždění úhrady vystavených účetních dokladů, které zhotovitel vystaví v souladu s platebními podmínkami za provedené práce, a to zejména na začátku kalendářního roku. Doba na provedení těchto administrativních úkonů nemá vliv na termín plnění, a zhotovitel není oprávněn zastavit práce na díle z důvodu zpoždění úhrady vystaveného účetního dokladu objednatele, které bude kratší než 30 dní.

Zhotovitel bere na vědomí, že jakákoliv změna ceny díla dle části VII. VOP podléhá schvalovacímu procesu, který je stanoven podmínkami pro financování díla. Zhotovitel respektuje, že schvalovací proces má několik na sobě nezávislých stupňů, přičemž každý subjekt kontrolující změnu má právo vyžadovat úpravu změnového listu tak, aby změna ceny díla byla z hlediska množství a ocenění v souladu s podmínkami smlouvy o dílo, resp. VOP, a to bez ohledu na předcházející stupně kontroly. Zhotovitel dále respektuje, že schvalovací proces, resp. doba mezi vznikem změny v množství nebo kvalitě prováděných prací na díle a jejich úhradou může trvat i několik měsíců. Doba trvání schvalovacího procesu nemá vliv na termín plnění, a zhotovitel není oprávněn zastavit práce na díle z důvodu nedokončeného schvalovacího procesu. Změny v množství nebo kvalitě prací na díle provede zhotovitel neprodleně po jejich odsouhlasení ve stavebním deníku či v zápise z kontrolního dne.

Zpracování změnových listů je v souladu s částí VII., odstavcem 1 VOP povinností zhotovitele. Zhotoviteli nevzniká nárok na úhradu nákladů za zpracování změnových listů.

Změnové listy předložené zhotovitelem ke kontrole po odstranění poslední vady či nedodělku není objednatel povinen akceptovat. Toto ujednání se nevztahuje na úpravy změnových listů vyplývající ze schvalovacího procesu změnových listů předložených zhotovitelem před odstraněním poslední vady či nedodělku.



3.5.

Lhůty splatnosti faktur jsou stanoveny ve VOP, v části VIII, článek 4. V případě, že faktura bude doručena v termínu od 01. 12. daného roku do 31. 01. následujícího roku bude splatná ve lhůtě 60 dnů od data doručení faktury objednateli.

#### **4. Termín plnění**

4.1.

##### **Termín plnění:**

Zahájení plnění: po nabytí účinnosti smlouvy o dílo.

Díličí termíny plnění:

- zahájení přípravy realizace díla, objednání stavebního materiálu, materiálu pro sadové úpravy a výrobků pro stavbu, příprava a výroba konstrukčních prvků apod. po nabytí účinnosti této smlouvy o dílo
- předání a převzetí staveniště 01.09.2022
- termín dokončení díla (stavebních prací) 31.10.2022  
(tj. kompletního díla mimo výsadby dřevin a s tím souvisejících prací)
- dokončení sadových úprav (výsadba dřevin) nejpozději do 30.11.2022  
(tj. dokončení díla)
- odstranění vad a nedodělků: do 30 dnů od předání soupisu vad a nedodělků zhotoviteli (pokud není v soupisu vad a nedodělků uvedeno jinak)
- ošetřování zeleně dle vegetačních potřeb zeleně  
(kosení trávníku, zalití vysázených dřev, ošetření vysázených dřevin po výsadbě vč. výchovného řezu, ošetření a vypletí dřevin a trvalek)

4.2.

Dílo bude prováděno dle objednatelům odsouhlaseného harmonogramu prací, který zhotovitel předloží nejpozději při předání a převzetí staveniště. Harmonogram bude členěn na následující práce (části díla):

- a) Zřízení a odstranění zařízení staveniště
- b) Realizace hrubých terénních úprav
- c) Realizace ostatních stavebních prací
- d) Realizace sadových úprav
- e) Předání a převzetí díla

4.3.

Zhotovitel respektuje, že veškeré práce budou probíhat za plného provozu objektu č. p. 882, resp. areálu a za souběžného provádění stavebních úprav v objektu č. p. 882 v areálu účelového zařízení (vybudování nové relaxační a wellness zóny v objektu). Postup provádění jednotlivých dílčích prací bude zhotovitel předem konzultovat a odsouhlasovat si s objednatelům.

#### **5. Platební podmínky, pojištění, smluvní pokuty**

5.1.

Objednatel požaduje pro plnění předmětu smlouvy po zhotoviteli pojistnou smlouvu, jejímž předmětem je pojištění odpovědnosti za škodu způsobenou dodavatelem třetí osobě min. ve výši 2 mil. Kč, přičemž toto pojištění bude zhotovitel povinen udržovat po celou dobu provádění díla.

5.2.

Zálohové platby nebudou objednatelům poskytovány.

5.3.

Smluvní pokuty:

Objednatel je oprávněn uplatnit smluvní pokutu až do výše 1 tis. Kč za každý zjištěný opakovaný případ (po předchozím upozornění) neprovedení či nesplnění výše uvedených požadavků uvedených v odstavcích 7.3., 7.4., 7.6., 7.7. a 7.8. Uplatněním smluvní pokuty nebude dotčeno právo objednatelům na náhradu škody či právo požadovat provedení či splnění výše uvedených požadavků. Každý zjištěný případ neprovedení či nesplnění výše uvedených požadavků ze strany zhotovitelům zaznamená objednatel do stavebního deníku nebo bude zhotoviteli zaslán písemnou formou.



datové schránky a e-mailem.

Zhotovitel je povinen zabezpečit splnění všech opatření pro zajištění bezpečnosti práce dle části XIII. VOP.

V případě, že objednatel zjistí neplnění uvedených opatření či jejich porušování bude objednatel požadovat po zhotoviteli za každý zjištěný opakovaný případ (po předchozím upozornění) neplnění či porušování výše uvedených opatření smluvní pokutu ve výši 2 tis. Kč. Každý zjištěný případ neplnění či porušování výše uvedených opatření ze strany zhotovitele zaznamená objednatel do stavebního deníku nebo bude zhotoviteli zaslán písemnou formou do datové schránky a e-mailem. Uplatněním smluvní pokuty nebude dotčena povinnost zhotovitele provést neprodlenou nápravu ani nárok objednatele na uplatnění náhrady vzniklé škody.

Ostatní smluvní pokuty jsou uvedeny ve VOP, části XX.

## **6. Předání díla**

6.1.

Zhotovitel před převjímkou provede úklid všech prostor, které byly dotčeny stavebními pracemi. Vlastní dílo bude předáno čisté, pokud to charakter díla vyžaduje, resp. umožňuje, pak budou suchou i mokrou cestou očištěné, zbavené všech transportních nebo ochranných montážních obalů, reklamních či popisných štítků atd.

Dále zhotovitel zajistí úklid všech prostor, které znečistil při přesunu či skladování materiálu a odpadu, resp. při stěhování materiálu či náradí, resp. při pojezdu strojů a vozidel apod.

6.2.

K předání díla zhotovitel předloží doklady nezbytné k předání a převzetí díla (dokladová část díla) v rozsahu, který je uveden v příloze č. 3 smlouvy o dílo.

Požadované doklady zhotovitel označí příslušným pořadovým číslem dle seznamu, který je uveden v příloze č. 3 smlouvy o dílo. Doklady zhotovitel předá ve složce srovnané dle pořadových čísel.

6.3.

Objednatel je oprávněn při převjímacím a předávacím řízení požadovat předložení dalších dokladů (nad rámec přílohy č. 3 smlouvy o dílo, např. s ohledem na případné změn předmětu díla) včetně zdůvodnění, proč je požaduje a s uvedením termínu, do kdy je požaduje předložit. Pokud nutnost předložení takovýchto dokladů nevyplývá z povahy díla, zajistí je zhotovitel za úhradu. Tento požadavek však není důvodem k odmítnutí převzetí díla.

6.4.

Zhotovitel může předložit i jiné doklady než jsou objednatelem požadovány. Takovéto doklady očísluje, opatří seznamem a předá ve složce srovnané dle pořadových čísel.

6.5.

Pokud zhotovitel nepředloží dokladovou část díla k termínu ukončení předání a převzetí díla (k datu podpisu protokolu o předání a převzetí díla), může objednatel umožnit zhotoviteli doložení dokladové části díla ve lhůtě, kterou stanoví v soupisu vad a nedodělků díla.

6.6.

Měřicí a jiné pomůcky potřebné pro provedení kontroly řádného provedení díla zajišťuje zhotovitel.

6.7.

Smluvní strany se dohodly na předání díla po následujících částech:

- a) Kompletní dílo mimo výsadby dřevin a s tím souvisejících prací
- b) Výsadba dřevin a s tím související práce

Pokud mezi jednotlivými částmi díla nebude technologická přestávka větší než 30 dní, bude dílo převzato jako celek.

6.8.

Smluvní strany souhlasí s případným předčasným předáním díla.



## 7. Další smluvní ujednání

### 7.1.

Upřesnění rozsahu oprávnění osob zastupujících jednotlivé smluvní strany:

Osoby oprávněné předat a převzít staveniště:

#### **za objednatele**

Ing. David Pokorný, vedoucí oddělení správy nemovitého majetku

tel.: 724 802 351, e-mail: [david.pokorny2@pcr.cz](mailto:david.pokorny2@pcr.cz)

Jan Hrdina, pracovník oddělení správy nemovitého majetku

tel.: 607 033 066, e-mail: [jan.hrdina@pcr.cz](mailto:jan.hrdina@pcr.cz)

#### **za zhotovitele**



Protokol (zápis) o předání a převzetí staveniště musí být podepsán všemi uvedenými osobami.

Osoby oprávněné podepsat případnou dohodu o předčasném užívání díla:

#### **za objednatele**

Ing. David Pokorný, vedoucí oddělení správy nemovitého majetku

tel.: 724 802 351, e-mail: [david.pokorny2@pcr.cz](mailto:david.pokorny2@pcr.cz)

#### **za zhotovitele**



Dohoda o předčasném užívání musí být podepsána všemi uvedenými osobami.

Osoby oprávněné předat a převzít dílo:

#### **za objednatele**

Ing. David Pokorný, vedoucí oddělení správy nemovitého majetku

tel.: 724 802 351, e-mail: [david.pokorny2@pcr.cz](mailto:david.pokorny2@pcr.cz)

Jan Hrdina, pracovník oddělení správy nemovitého majetku

tel.: 607 033 066, e-mail: [jan.hrdina@pcr.cz](mailto:jan.hrdina@pcr.cz)

#### **za zhotovitele**



Protokol (zápis) o předání a převzetí díla musí být podepsán všemi uvedenými osobami.

### 7.2.

Zázemí staveniště (kanceláře, šatny, WC):

Zařízení staveniště, zejména umístění stavebních buněk, skladů, chemického WC bude směřováno do prostoru parkoviště vedle objektu na pozemcích p. č. 1071/11 a 3145 v k. ú. Polubný.

Veškeré prvky zařízení staveniště musí být podloženy geotextilií. Staveništní buňky, ocelokolny apod. musí být navíc uloženy na dřevěné konstrukce, které zajistí vhodné rozložení hmotnosti tak, aby nedošlo k poškození povrchu parkoviště.

Parkoviště před objektem na st. p. č., 1180 v k. ú. Polubný není možné využívat jako zařízení staveniště.

Prostory pro skladování:

Pro skladování materiálu, náradí, odpadu apod. může zhotovitel použít prostory zázemí staveniště. Vyčleněné prostory jsou zhotoviteli poskytnuty za předpokladu, že zhotovitel zajistí bezpečné uložení a manipulaci nepoškodí majetek objednatele. Zhotovitel je povinen si zajistit zabezpečení skládek na své náklady.

Stavební materiál bude skladován na paletách, které budou podloženy geotextilií, aby byla vhodně rozložena hmotnost skládek a nedošlo k poškození povrchu parkoviště.

Skladované sytké hmoty nesmí zaplnit otvory v zatravnovacích dlaždicích.

Skladování materiálu a odpadu ze stavby musí být minimalizováno.

Přístup pracovníků a příjezd vozidel na staveniště:



Na staveništi budou osoby zhotovitele vstupovat a vjíždět z místní komunikace napojené na silnici III. třídy č. 29018 a dále po pozemku st. p. č. 1180 nebo p. p. č. 1071/16 v k. ú. Polubný., případně přes sousední pozemek po odsouhlasení vlastníkem pozemku. Souhlas vlastníka pozemku si v případě potřeby zajistí na své náklady zhotovitel.

Pohyb pracovníků je omezen výhradně na prostor a zázemí staveniště, pohyb mimo staveniště a zázemí staveniště je zakázán.

Zhotoviteli nebudou vyčleňována žádná parkovací místa na veřejné komunikaci. Objednatel není povinen zajistit parkovací místa ani na svých pozemcích.

Je přísně zakázáno parkovat či odstavovat vozidla, stavební stroje, skladovat materiál atd. (a to i dočasně) na pozemku p. č. 1071/16 v k. ú. Polubný – jedná se o přístup k nemovitosti jiného vlastníka.

#### Napojovací bod elektro:

Objednatel zajistí možnost připojení rozvaděče zhotovitele z rozvodů v areálu účelového zařízení. Napojení rozvaděče z rozvodů v areálu si zajistí zhotovitel na své náklady.

Objednatel nepožaduje osazení podružného měření ani úhradu spotřeby elektrické energie na provádění prací na díle.

#### Napojovací bod vody:

Objednatel zajistí možnost přivedení vody na staveniště, příp. do zázemí staveniště z rozvodů v areálu účelového zařízení. Připojení na rozvody v areálu si zhotovitel zajistí na vlastní náklady.

Objednatel nepožaduje osazení podružného měření ani úhradu spotřeby vody na provádění prací na díle. Objednatel neručí za jakost vody a za její vhodnost pro použití pro všechny procesy výstavby. Případnou úpravu vody či zajištění náhradního zásobování vodou si musí zhotovitel zajistit na vlastní náklady.

### 7.3.

Realizací díla vzniknou odpady, jež je třeba řádně evidovat. Objednatel bude při převímce vyžadovat protokol o průběžné evidenci odpadů. Objednateli nepostačuje pouze čestné prohlášení o likvidaci odpadu.

Na veškerý odpad, který vznikne při provádění prací, si zhotovitel zajistí svoji vlastní nádobu. Odpad nebude vyhazován do popelnic a kontejnerů objednatele ani do veřejně přístupných odpadkových košů. Likvidaci odpadu si zhotovitel zajistí na vlastní náklady.

Případné přerušování či omezení dodávky vody, plynu, elektřiny, tepla pro objekty objednatele či funkce slaboproudých vedení a zařízení pro objekty objednatele z důvodu realizace prací na předmětu díla je možné provádět pouze po předchozím souhlasu objednatele.

Zhotovitel bude na své náklady provádět průběžný úklid prostor objektu a areálu, které nejsou součástí staveniště, avšak budou znečištěny např. při navážení materiálu, prachem z prováděných prací, sutí atd.

Provádění prací není omezeno provozní dobou areálu, nýbrž relevantními právními předpisy a místními vyhláškami.

### 7.4.

Zhotovitel je povinen vést ode dne předání a převzetí staveniště stavební deník, do kterého zapisuje skutečnosti předepsané Stavebním zákonem a příslušnou prováděcí vyhláškou. Další podrobnosti týkající se stavebního deníku jsou uvedeny v části XI., článku 10) VOP.

### 7.5.

Zhotovitel předá zástupci objednatele nejpozději při předání a převzetí staveniště seznam pracovníků na stavbě vč. čísel průkazů totožnosti, dále budou předány identifikační údaje veškerých vozidel a stavební techniky, která se bude pohybovat po areálu PČR.

### 7.6.

Pokud není v projektové dokumentaci výslovně uvedeno jinak je zhotovitel povinen použít pro realizaci předmětu díla pouze nové, nerecyklované, nepoškozené materiály či výrobky výhradně I. jakosti, pokud objednatel nerozhodne jinak. Stejně omezení platí i pro použití materiálů a výrobků, které byly před prodejem využity jako výstavní předváděcí apod. zboží.

Zhotovitel je povinen předložit objednateli, resp. technickému dozoru stavebníka (TDS) doklady o veškerých použitých výrobcích, materiálech a technologiích. Objednatel, resp. TDS je oprávněn tyto doklady vyžádat před zabudováním, resp. použitím či aplikací, během zabudování (





8.6

Pro účely interpretace smluvních podmínek je prioritou dokumentů následující:

- 1) Smlouva o dílo
- 2) VOP.

8.7

Vztahy neupravené touto smlouvou se řídí platným právním řádem ČR.

8.8.

Smluvní strany se dohodly, že zachovají mlčenlivost o podmínkách této smlouvy i skutečnostech, s nimiž se seznámí při plnění smluvních povinností.

8.9

Zhotovitel souhlasí s tím, aby subjekty oprávněné dle zákona č. 320/2001 Sb., o finanční kontrole ve veřejné správě a o změně některých zákonů (zákon o finanční kontrole), ve znění pozdějších předpisů, provedly finanční kontrolu závazkového vztahu vyplývajícího ze smlouvy.

8.10

Obě smluvní strany si řádně přečetly znění smlouvy a bez výhrad s ní souhlasí, což potvrzují svými podpisy.

Přílohy:

- 1) Všeobecné obchodní podmínky Krajského ředitelství policie Libereckého kraje pro zhotovení staveb malého rozsahu z 14.2.2020.
- 2) Soupis prací oceněný zhotovitelem (smluvní rozpočet)
- 3) Soupis požadovaných dokladů k dokončenému dílu

V Liberci dne: 29-08-2022

obídnoutel:



ajetku

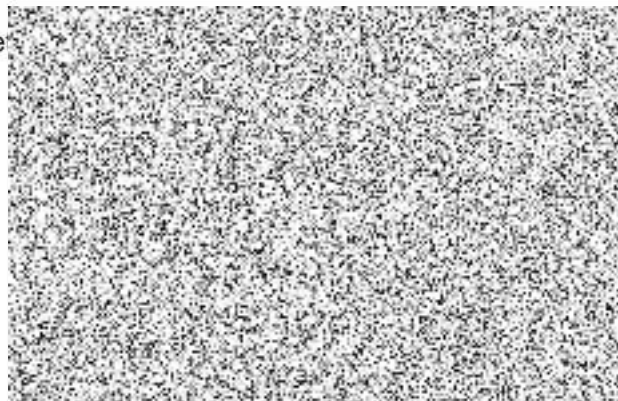

**b2 Liberec s.r.o.**  
Hodkovičská 135  
463 12 Liberec 23  
06828647, DIČ CZ06828647