

**Smlouva o provádění odborného výcviku žáků  
na pracovišti jiné organizace**

**č. 01/411/2022**

**uzavřena ve smyslu ustanovení § 1746 odst. 2 občanského zákoníku**

**I. SMLUVNÍ STRANY**

**1. Střední průmyslová škola dopravní, a.s.**

se sídlem: Plzeňská 298/217a, 150 00 Praha 5

zastoupena: panem Ing. Lukášem Sobotkou, předsedou představenstva a Ing. Jiřím Došlým, místopředsedou představenstva

IČO: 25632141

DIČ: CZ25632141

organizace je zapsána v OR, vedeném u Městského soudu v Praze, oddíl B., vložka 5097  
/dále jen škola/

**2. XLCZ Nábytek s.r.o.**

se sídlem: Pražská 135, 251 01 Čestlice

zastoupena jednatelem: Waltrem Müllerem a Ing. Jiřím Šulcem

IČO: 27127133

DIČ: CZ27127133

organizace je zapsána v OR, vedeném u Městského soudu v Praze, oddíl C, vložka 98298  
/dále jen organizace/

**II. PŘEDMĚT SMLOUVY**

Předmětem smlouvy je provádění odborného výcviku žáků školy v souladu s učebními osnovami oboru středního vzdělání s výučním listem **66-52-H/01 aranžér** na pracovištích organizace. Odborný výcvik probíhá v souladu s platnými obecně závaznými právními předpisy souvisejícími s výchovně vzdělávacím procesem, zejména se školským zákonem a zákoníkem práce.

**III. ČAS PLNĚNÍ**

Tato smlouva se uzavírá na dobu určitou, a to od 1. 9. 2022 do 30. 6. 2023

#### IV. DALŠÍ UJEDNÁNÍ

- práce budou provádět **žáci** 2. a 3. ročníku učebního oboru aranžér:  
sudý týden – OD Letňany 2 žáci, OD Černý Most 2 žáci, OD Stodůlky 2 žáci a OD Čestlice 2 žáci

Na základě požadavků organizace na akce většího rozsahu (např. vánoce) budou chodit UOV + žáci 1., 2. a 3. ročníku

výuka žáků bude prováděna na pracovišti organizace v Čestlicích pod dohledem [redacted] na pracovišti OD Stodůlky pod dohledem [redacted] OD Letňany pod dohledem [redacted] OD Černý most pod dohledem [redacted]

- škola bude zajišťovat metodické vedení žáka, které bude probíhat v rámci výuky OV.
- pro výkon OV je organizace povinna proškolit žáka v potřebném rozsahu o bezpečnosti a ochraně zdraví při práci odpovídající podmínkám organizace a zapsat údaj o proškolení do zápisníku BOZP, který vlastní žák. Organizace je povinna seznámit žáky s domovním řádem obchodního domu a dbát na jeho dodržování.
- po dobu výkonu OV nese organizace odpovědnost za bezpečnost, ochranu zdraví a při práci, jak vyplývá z ustanovení § 102 a násl. zákoníku práce (ZP). I v ostatních otázkách se vztah mezi organizací a žákem řídí ZP. V případě pracovního úrazu žáka nebo učitele OV zjistí příčinu a sepíše záznam o úrazu určený pracovník školy s uvedením přijatých nápravných opatření. Originál záznamu předá referátu BOZP školy.
- vyžaduje-li to druh práce, zajistí škola žáku ochranné pomůcky a nářadí pro specifické práce v souladu se zákoníkem práce
- Organizace je povinna umožnit vstup pracovníkům ČŠI
- pracovní doba žáků ve 2. a 3. ročníku je 7 hodin v ranní směně a v 1. ročníku je 6 hodin. Přesčasová práce žáka je zakázána. Žák nepracuje v době úředně stanovených prázdnin a ve dnech volna určeného ředitelem školy. Učitel OV je povinen vést docházku žáků a tuto si nechat potvrdit odpovědnou osobou organizace (vedoucí obchodního domu / zástupce vedoucího obchodního domu). Na základě této evidence docházky bude žákům vyplácena odměna podle čl. IV. výše uvedené smlouvy
- škola si vyhrazuje právo odvolat žáka z OV v případě neplnění povinností organizace, které vyplývají z tohoto smluvního vztahu. Organizace má právo vyloučit žáka z OV, pokud žák poruší při výkonu OV kázeň zvláště hrubým způsobem nebo soustavně porušuje pracovní kázeň méně závažným způsobem. O tomto vyloučení neprodleně informuje učitele OV
- určený pracovník s právem zastupovat školu v běžných jednáních je paní [redacted] za organizaci je kontaktní osobou ve věcech této smlouvy paní [redacted]



- pokud žák vykonává v souladu s učebními osnovami produktivní činnost, která organizaci přináší příjem, nebo hospodářský prospěch, náleží mu nárok na odměnu. Smluvní strany se dohodly, že škola bude fakturovat organizaci za produktivní činnost měsíčně a to částku 65,- Kč za jednu hodinu produktivní práce. Počet hodin za měsíc bude smluvními stranami odsouhlasena.

## V. ZÁVĚREČNÁ UJEDNÁNÍ

- Pokud v této smlouvě není ujednáno jinak, řídí se právní poměry smluvních stran občanským zákoníkem a školským zákonem č. 561/2004 Sb. a vyhl. MŠMT ČR 13/2005 Sb. o středních školách a ve znění jejich pozdějších změn a doplňků.
- Pokud by v průběhu platnosti této smlouvy došlo ke změně obecně platných právních předpisů upravujících vzdělávací proces, zavazují se smluvní strany neprodleně uzavřít dodatek k této smlouvě. Jakékoliv změny či doplňky této smlouvy budou prováděny pouze formou písemných dodatků podepsaných oběma smluvními stranami.
- Tato smlouva může být ukončena písemnou dohodou nebo písemnou výpovědí jedné ze smluvních stran. Výpovědní lhůta činí dva měsíce a počíná běžet od prvního dne měsíce následujícího po jejím doručení druhé smluvní straně.
- Smlouva byla uzavřena svobodně a vážně, nebyla ujednána v tísní ani za jinak jednostranně nevýhodných podmínek.
- Vyhotovuje se **ve třech vyhotoveních**, z nichž škola obdrží po dvou vyhotovení a organizace po jednom.
- Nedílnou součástí smlouvy je příloha č. 1 Organizace školního roku 2022/23 a příloha č. 2 Certifikát o pojištění odpovědnosti za škodu
- Střední průmyslová škola dopravní, a.s. upozorňuje na to, že podle jejích interních předpisů dodržuje zásady svého etického kodexu a protikorupčních pravidel a ve svých smluvních vztazích s obchodními partnery dodržuje a i od svých obchodních partnerů očekává dodržování zásad stanovených v Protikorupční doložce a Trestněprávní doložce – [www.sps-dopravni.cz](http://www.sps-dopravni.cz). Smluvní strany se zavazují k dodržování těchto zásad.

Tato smlouva nabývá platnosti dnem podpisu smlouvy a účinnosti dne 1. 9. 2022.

V Praze dne 12. 8. 2022

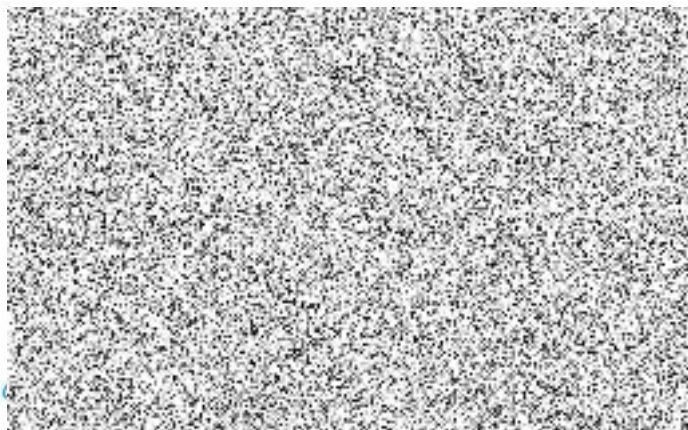

V Praze dne



za organizaci



# Organizace školního roku 2022/2023

v základních školách, středních školách, základních uměleckých školách a konzervatořích Praha,

Č.j.: **MSMT-12071/2022-1**

květen 2022

Období školního vyučování a období prázdnin stanovuje zákon č. 561/2004 Sb., o předškolním, základním, středním, vyšším odborném a jiném vzdělávání (školský zákon), ve znění pozdějších předpisů. Podrobnosti k organizaci školního roku, druhy, délku a termíny školních prázdnin upravuje vyhláška č. 16/2005 Sb., o organizaci školního roku, ve znění pozdějších předpisů. Informace k organizaci školního roku 2022/2023 vycházejí z výše uvedených právních předpisů.

Vyučování ve školním roce 2022/2023 začne ve všech základních školách, středních školách, základních uměleckých školách a konzervatořích **ve čtvrtek 1. září 2022.**

**Podzimní prázdniny stanovuje MŠMT na středu 26. října a čtvrtek 27. října 2022.**

**Vánoční prázdniny začínají v pátek 23. prosince 2022 a končí v pondělí 2. ledna 2023.**

Vyučování začne **v úterý 3. ledna 2023.**

**Vysvědčení s hodnocením za první pololetí bude žákům předáno v úterý 31. ledna 2023.**

Jednodenní **pololetní prázdniny** připadnou na **pátek 3. února 2023.**

**Jarní prázdniny** v délce jednoho týdne jsou podle sídla školy stanoveny takto:

Termín	Okres nebo obvod hl. města Prahy
6. 2. - 12. 2. 2023	Praha 6 až 10, Cheb, Karlovy Vary, Sokolov, Nymburk, Jindřichův Hradec, Litoměřice, Děčín, Přerov, Frýdek-Místek
13. 2. - 19. 2. 2023	Kroměříž, Uherské Hradiště, Vsetín, Zlín, Praha-východ, Praha-západ, Mělník, Rakovník, Plzeň-město, Plzeň-sever, Plzeň-jih, Hradec Králové, Teplice, Nový Jičín
20. 2. - 26. 2. 2023	Česká Lípa, Jablonec nad Nisou, Liberec, Semily, Havlíčkův Brod, Jihlava, Pelhřimov, Třebíč, Žďár nad Sázavou, Kladno, Kolín, Kutná Hora, Písek, Náchod, Bruntál
27. 2. - 5. 3. 2023	Mladá Boleslav, Příbram, Tábor, Prachatice, Strakonice, Ústí nad Labem, Chomutov, Most, Jičín, Rychnov nad Kněžnou, Olomouc, Šumperk, Opava, Jeseník
6. 3. - 12. 3. 2023	Benešov, Beroun, Rokycany, České Budějovice, Český Krumlov, Klatovy, Trutnov, Pardubice, Chrudim, Svitavy, Ústí nad Orlicí, Ostrava-město, Prostějov
13. 3. - 19. 3. 2023	Praha 1 až 5, Blansko, Brno-město, Brno-venkov, Břeclav, Hodonín, Vyškov, Znojmo, Domažlice, Tachov, Louny, Karviná Poznámky: Praha 1 až 5 jsou městské části: Praha 1, Praha 2, Praha 3, Praha 4, Praha 5, Praha 11, Praha 12, Praha 13, Praha 16, Praha-Kunratice, Praha-Libuš, Praha-Lipence, Praha-Lochkov, Praha-Řeporyje, Praha-Slivenec, Praha-Šeberov, Praha-Újezd, Praha-Velká Chuchle, Praha-Zbraslav, Praha-Zličín. Praha 6 až 10 jsou městské části: Praha 6, Praha 7, Praha 8, Praha 9, Praha 10, Praha 14, Praha 15, Praha 17, Praha 18, Praha 19, Praha 20, Praha 21, Praha 22, Praha-Kolovraty, Praha-Běchovice, Praha-Benice, Praha-Březiněves, Praha-Čakovice, Praha-Řáblice, Praha-Dolní Chabry, Praha-Dolní Měcholupy, Praha-Dolní Počernice, Praha-Dubeč, Praha-Klánovice, Praha-Koloděje, Praha-Královice, Praha-Křeslice, Praha-Lysolaje, Praha-Nebušice, Praha-Nedvězí, Praha-Petrovice, Praha-Přední Kopanina, Praha-Satalice, Praha-Suchbát, Praha-Štěrboholy, Praha-Troja, Praha-Vinoř.

**Velikonoční prázdniny** připadnou na **čtvrtek 6. dubna 2023.**

Vyučování ve druhém pololetí bude ukončeno **v pátek 30. června 2023.**

**Hlavní prázdniny** trvají od **1. července 2023 do 3. září 2023.**

Vyučování ve školním roce 2023/2024 začne **v pondělí 4. září 2023.**

# CERTIFIKÁT

tímto se potvrzuje, že společnost

## **Střední průmyslová škola dopravní, a.s.**

Plzeňská 298/217a  
150 00 Praha 5 - Motol  
IČ: 25632141

(dále jen „pojištěný“)

uzavřela s ČSOB Pojišťovnou, a.s., členem holdingu ČSOB, Zelené předměstí, Masarykovo nám.  
1458, 532 18 Pardubice  
(dále jen „pojistitel“)

### **POJIŠTĚNÍ ODPOVĚDNOSTI ZA ŠKODU**

v následujícím rozsahu:

<b>Pojistná smlouva č.</b>	8058513710
<b>Doba trvání pojištění:</b>	od 01.01.2015 na dobu neurčitou
<b>Místo pojištění / územní rozsah pojištění:</b>	Pojištění odpovědnosti za škodu se sjednává s územním rozsahem Evropa vč. ČR
<b>Rozsah pojištění:</b>	Pojištění odpovědnosti za škodu z činnosti a ze vztahu v rozsahu pojistné smlouvy a dle VPP OC 2014, VPP ODP 2014, DPP PZK 2014 a DPP PZN 2014
<b>Pojištěná rizika:</b>	a) Pojištění odpovědnosti za škodu z činnosti a ze vztahu Pojištění se vztahuje i na škody na zdraví studentů školy. b) Pojištění čisté finanční škody c) Pojištění odpovědnosti za věci převzaté a v užívání d) Pojištění peněžité náhrady nemajetkové újmy
<b>Pojistná částka /limity pojistného plnění:</b>	a) 10 000 000,- Kč (újma studentům při praktické výuce s limitem 5 000 000 Kč) b) 1 000 000,- Kč c) 700 000,- Kč d) 1 000 000,-Kč
<b>Spoluúčast:</b>	a) 1 000,- Kč (při praktické výuce 1 000,- Kč) Ujednává se, že pojištění odpovědnosti za škodu na zdraví studentů školy se sjednává bez spoluúčasti. b) 1 000,- Kč c) 1 000,- Kč d) 1 000,-Kč

V Praze, dne 17.12.2014

Potvrzení se vydává na žádost pojištěného a je vázáno na platnost pojistné smlouvy.