

## Smlouva o dílo č. 2022200

podle § 2586 a násl. zákona č. 89/2012 Sb., občanský zákoník, ve znění pozdějších předpisů (dále jen „občanský zákoník“), kterou uzavřely tyto smluvní strany:

### Česká republika – Hasičský záchranný sbor Ústeckého kraje

se sídlem: Horova 1340/10, 400 01 Ústí nad Labem  
IČO: 70886300  
DIČ: CZ70886300 (není plátce DPH)  
Zastoupená: plk. Ing. Romanem Vyskočilem, ředitelem HZS Ústeckého kraje  
Bankovní spojení: ČNB Ústí nad Labem  
Číslo účtu: 76548881/0710  
ID datové schránky: **auyaa6n**  
(dále jen „objednatel“)

a

### Dalibor Batík

Fyzická osoba podnikající dle živnostenského zákona

se sídlem: Vrázova 961/2, 415 01 Teplice  
provozovna: Hřbitovní 3205, 415 01 Teplice  
IČO: 07163193  
DIČ: není plátce DPH  
Bankovní spojení:   
Číslo účtu:   
ID datové schránky:   
(dále jen „zhotovitel“)  
(dále společně jen jako „smluvní strany“)

## Čl. I.

### Předmět smlouvy

1. Předmětem této smlouvy je závazek zhotovitele provést pro objednatele řádně, včas a s veškerou odbornou péčí, na svůj náklad a nebezpečí, **výrobu a dodání kuchyňské linky včetně spotřebičů na stanici Teplice, Územní odbor Teplice, HZS Ústeckého kraje, na adrese Riegrova 1898, 415 01** (dále jen „dílo“) v rozsahu dle cenové nabídky (soupis prací - krycí list rozpočtu) zhotovitele ze dne 14. 6. 2022, která je přílohou č. 1 této smlouvy, a kterou je zhotovitel vázán.
2. Zhotovitel se zavazuje provést dílo pro objednatele v termínu sjednaném touto smlouvou. Objednatel se zavazuje provedené a dokončené dílo bez vad a nedodělků převzít a zaplatit zhotoviteli cenu za dílo dohodnutou v čl. II. odst. 1 této smlouvy.
3. Zhotovitel se zavazuje provést dílo svým jménem a na vlastní odpovědnost, z nových a nepoužitých stavebních a jiných materiálů, v souladu s platnou legislativou, normami ČSN a dalšími právními předpisy tím dotčenými, v souladu s pokyny a požadavky objednatele na provedení díla tak, aby bylo dílo bezvadné a provozuschopné.
3. Zhotovitel se zavazuje dílo provádět, mimo jiné, také v souladu se všemi případnými mimořádnými opatřeními vlády ČR a ústředních orgánů státní správy pro omezení možného šíření viru SARS-CoV-2, stejně jako dodržovat všechna pravidla a opatření určená zhotovitelem v rámci objektu stanice Teplice, Územního odboru Teplice, HZS Ústeckého kraje.
4. Zhotovitel nenabývá vlastnické právo k dílu ani k objektům, jež jsou předmětem díla dotčeny.
5. Zhotovitel se předem osobně seznámil se stavem objektů, jež jsou předmětem díla dotčeny, a je s ním zcela srozuměn. Rozsah prací a dodávek potřebných k provedení díla byl stanoven zhotovitelem na základě osobní odbornosti.

## Čl. II. Cena za dílo

1. Cena za dílo byla stanovena dohodou smluvních stran ve výši

**Cena celkem** **220 000,-** **Kč**

**slovy: = dvě stě dvacet tisíc korun českých=**

2. Tato cena je cenou konečnou a nejvýše přípustnou a zahrnuje veškeré náklady, které mohou zhotoviteli vzniknout při provedení díla.
3. Sjednaná cena za dílo zahrnuje zejména veškeré práce, dodávky, služby, výkony a média, kterých je třeba k zahájení, provedení a dokončení díla, včetně případných nákladů na zařízení místa realizace díla, vyklizení a uvedení ploch a prostor realizace díla do původního stavu, odstranění odpadů, dopravu apod.

## Čl. III. Platební podmínky

1. Úhrada ceny za dílo se uskuteční na základě faktury vystavené zhotovitelem v den předání a převzetí díla bez vad a nedodělků. Faktura bude obsahovat veškeré náležitosti dle ustanovení § 435 občanského zákoníku a náležitosti analogicky stanovené zákonem č. 235/2004 Sb., o dani z přidané hodnoty, ve znění pozdějších předpisů. Přílohou faktury musí být originál protokolu o předání a převzetí díla a položkový rozpis fakturované dodávky.
2. Zhotovitel se zavazuje předat fakturu objednateli při předání a převzetí díla.
3. Lhůta splatnosti faktury se stanovuje na 30 dnů ode dne jejího doručení objednateli. Faktura vystavená zhotovitelem v prosinci musí být objednateli doručena nejpozději do 15. prosince daného roku, do 15:00 hodin. Při doručení po tomto termínu, pakliže nebude smluvními stranami dohodnuto jinak, nelze v daném roce fakturu proplatit a její splatnost bude stanovena na 60 dnů ode dne jejího doručení.

**Elektronické faktury musí být doručeny prostřednictvím datové schránky, nebo na e-podatelnu: [epodatelna@ulk.izscr.cz](mailto:epodatelna@ulk.izscr.cz)**

4. Faktura se považuje za proplacenou okamžikem odepsání fakturované částky z účtu objednatele ve prospěch zhotovitele.
5. V případě, že faktura obsahuje nesprávné náležitosti, nebo v ní některé náležitosti chybí, je objednatel oprávněn fakturu vrátit zpět zhotoviteli do data splatnosti. Ve vrácené faktuře musí objednatel vyznačit důvod vrácení faktury. V takovém případě je zhotovitel povinen vystavit novou fakturu s novým datem splatnosti, stanoveným dle odst. 3 tohoto článku.
6. V případě, že faktura bude uhrazena opožděně prokazatelně z důvodů na straně banky, není objednatel po tuto dobu v prodlení s placením faktury.
7. Zhotovitel není oprávněn bez předchozího písemného souhlasu objednatele provádět jakékoli zápočty svých pohledávek vůči objednateli proti jakýmkoli pohledávkám objednatele za zhotovitelem, ani postupovat jakákoli svoje práva a pohledávky vůči objednateli na jakoukoli třetí osobu.
8. Zálohové platby objednatel neposkytuje a zhotovitel prohlašuje, že zálohové platby v souvislosti s plněním nežadá a žádat nebude.
9. Zhotovitel prohlašuje, že na sebe v souladu s § 1765 odst. 2 občanského zákoníku přebírá nebezpečí změny okolností. Ustanovení § 1765 a § 1766 občanského zákoníku se tedy ve vztahu ke zhotoviteli nepoužije. Zhotovitel touto smlouvou také přebírá nebezpečí změny okolností ve smyslu § 2620 občanského zákoníku.

## Čl. IV. Termíny a místo plnění díla

1. Smluvní strany sjednávají tyto termíny k provedení díla:
  - a) zahájení prací nejpozději do 5 dnů ode dne účinnosti této smlouvy, pakliže se smluvní strany nedohodnou jinak,

b) dokončení a předání díla objednateli nejpozději do: **31. 10. 2022.**

V souvislosti s tím činí smluvní strany nesporným, že termín provedení díla a vlastní montáž kuchyňské linky včetně spotřebičů je vázáno na tzv. „stavební připravenost“ na straně objednatele, přičemž zhotovitel není v prodlení s dokončením díla, pakliže z důvodu „stavební nepřipravenosti“ na straně objednatele nemohl dílo dokončit řádně a včas.

- Zhotovitel provede a dokončí dílo dle výše uvedeného časového harmonogramu. Přesný termín nástupu k zahájení prací dle odst. 1 písm. a) tohoto článku této smlouvy bude zhotovitelem telefonicky potvrzen objednateli 3 dny před zahájením prací.
- Místem plnění je: **Hasičský záchranný sbor Ústeckého kraje, Územní odbor Teplice, stanice Teplice, Riegrova 1898, 415 01 Teplice.**
- Objednatel převezme dílo v místě plnění na základě písemné výzvy zhotovitele učiněné nejméně 1 pracovní den před datem předání a převzetí dokončeného díla bez vad a nedodělků, které by samy o sobě nebo ve svém úhrnu bránily jeho užívání, resp. užívání díla k jeho obvyklému účelu. O předání a převzetí plnění bude vyhotoven písemný protokol o předání díla podepsaný oběma smluvními stranami.
- Zhotovitel je při předání díla povinen předat objednateli také případné doklady, jež jsou nutné k převzetí a k užívání díla.
- Objednatel je oprávněn odmítnout převzít dílo nebo jeho část, případně dílo či jeho část převzít s výhradami, pokud vykazuje zjevné vady v době předání.

#### Čl. V.

##### Záruka na dílo a reklamace vad díla

- Zhotovitel na provedené dílo specifikované v čl. I odst. 1. poskytuje objednateli záruku za jakost díla v délce trvání minimálně **24 měsíců** (na použitý materiál a technické provedení úprav) ode dne protokolárního převzetí díla bez vad a nedodělků objednatelem, pakliže není zvlášť výrobcem pro určité součásti díla stanoveno jinak (např. el. vybavení apod.). Po dobu trvání záruční lhůty bude dílo způsobilé k užití k jeho obvyklému účelu a bude mít obvyklé vlastnosti.
- Případné vady a nedodělky, které byly zjištěny při převzetí díla a které svou podstatou brání řádnému užití díla k jeho obvyklému účelu, se zhotovitel zavazuje odstranit v nejbližším možném termínu, nejpozději potom ve lhůtě 15 dnů ode dne jejich zjištění, případně lhůtě delší, pakliže by lhůtě kratší bránilo dodržení řádného technologického postupu prací, nebo se smluvní strany nedohodnou jinak.
- Případné vady a nedodělky, které byly zjištěny při převzetí díla a které svou podstatou nebrání řádnému užití díla k jeho obvyklému účelu, se zhotovitel zavazuje odstranit v termínu, který smluvní strany sjednají v předávacím protokolu, nejpozději však do 15 dnů ode dne podpisu předávacího protokolu oběma smluvními stranami, pakliže se smluvní strany nedohodnou jinak.
- Veškeré vady díla nebo jeho částí, na něž se vztahuje záruka za jakost díla, je objednatel povinen uplatnit u zhotovitele písemně a to bez zbytečného odkladu po jejich zjištění, včetně přesného popisu a vymezení vad. Zhotovitel je povinen nastoupit k odstranění vady nejpozději do 5 pracovních dnů a odstranit řádně upiátněné vady bez zbytečného odkladu, nejpozději však do 15 dnů ode dne doručení reklamace, nedohodne-li se s objednatelem jinak s ohledem na povahu a rozsah reklamované vady, nebo se nejedná o případy, kdy řešení a odstranění vad není plně v dispozici zhotovitele (*např. reklamace el. spotřebičů, kdy je zhotovitel vázán délkou doby reklamačního řízení prodejce, distributora či výrobce zboží apod., kterou normuž ovlivnit*).
- Jestliže objednatel v reklamaci vad výslovně uvede, že se jedná o „havárii“, je zhotovitel povinen nastoupit a zahájit odstraňování vady (havárie) nejpozději do 12 hodin po obdržení reklamace a havarijní závadu odstranit nejpozději do 48 hodin ode dne oznámení vady, pakliže tomu nebrání dodržení řádného technologického postupu, nebo se smluvní strany nedohodnou jinak, nebo se nejedná o případy vymezené ve větě poslední odst. 4 tohoto článku smlouvy, kdy odstranění vad není jen v dispozici zhotovitele.
- Opravy či odstranění vad provádí zhotovitel v místě plnění dle čl. IV. odst. 3 této smlouvy, pakliže se smluvní strany nedohodnou jinak, nebo to nevyplývá z povahy a rozsahu reklamace.
- Záruka se nevztahuje na vady způsobené nesprávným používáním dílčích částí díla, použitím částí díla v rozporu s návodem k použití (*např. el. spotřebiče apod.*), nebo hrubou nedbalostí objednatele. Záruční doba neběží po dobu, po kterou objednatel nemohl užívat zboží pro jeho vady, za které odpovídá zhotovitel.

8. V případě, že zhotovitel neodstraní řádně a oprávněně objednatelem uplatněné vady ve sjednané lhůtě, je objednatel oprávněn sám sjednat nápravu a zajistit odstranění vad u třetí osoby na náklady zhotovitele. Zhotovitel se potom zavazuje uhradit objednateli veškeré náklady s tím spojené
9. Uplatněním nároků z vad díla nejsou nijak dotčeny nároky objednatele na náhradu škody a smluvní pokuty.

#### Čl. VI.

##### Smluvní pokuty

1. V případě prodlení s dokončením díla a jeho předáním objednateli oproti sjednanému termínu je zhotovitel povinen uhradit objednateli smluvní pokutu ve výši 500,- Kč (slovy: pět set korun českých) za každý, byť i jen započatý, kalendářní den prodlení.
2. V případě nedodržení lhůty pro odstranění vad díla je zhotovitel povinen uhradit objednateli smluvní pokutu ve výši 250,- Kč (slovy: dvě stě padesát korun českých) za každý, byť i jen započatý, kalendářní den prodlení, přičemž je-li zhotovitel v prodlení s odstraněním vad zjištěných v rámci přejímacího řízení či v důsledku havárie stojící výhradně na straně zhotovitele ve smyslu čl. V. odst. 5 této smlouvy, činí sazba smluvní pokuty podle tohoto odstavce 500,-Kč (slovy: pět set korun českých).
3. Zhotovitel je povinen uhradit objednateli smluvní pokutu ve výši 2.000,- Kč (slovy: dva tisíce korun českých) za každé porušení v případě, že zhotovitel poruší jakoukoli z podmínek stanovených mezinárodními smlouvami o lidských právech, sociálních či pracovních právech, zejména úmluv Mezinárodní organizace práce uvedených v příloze X směrnice č. 2014/24/EU, zákoníku práce, právních předpisů v oblasti zaměstnanosti a BOZP.
4. V případě prodlení objednatele se zaplacením ceny díla je objednatel povinen uhradit zhotoviteli úrok z prodlení za nedodržení termínu splatnosti faktury ve výši stanovené právním předpisem, ve smyslu § 1970 občanského zákoníku.
5. Objednatel je oprávněn vedle smluvní pokuty požadovat náhradu škody způsobené porušením příslušné povinnosti v plné výši. Objednatel je oprávněn započíst veškeré své splatné pohledávky vůči zhotoviteli vyplývající z nároku objednatele na uhrazení smluvních pokut či náhrad škod proti pohledávkám zhotovitele vůči objednateli vyplývajícím z nároku zhotovitele na zaplacení ceny díla. Není-li započtení podle předchozí věty možné, jsou smluvní pokuty splatné do 15 kalendářních dnů od doručení výzvy k zaplacení smluvní pokuty objednatelem zhotoviteli.
6. Smluvní strany ve smyslu § 2048 občanského zákoníku sjednaly, že smluvní pokuta může být po vzájemné dohodě smluvních stran uhrazena či odčiněna v jiném plnění než peněžitým (např. věcné plnění, provedení prací, poskytnutí služby apod.)
7. Smluvní strany odchýlně od ustanovení § 2050 občanského zákoníku sjednaly, že zaplacením či odčiněním jakékoli smluvní pokuty podle této smlouvy není dotčena povinnost zhotovitele nahradit objednateli v plné výši též škodu či jinou újmu vzniklou porušením povinností, na kterou se smluvní pokuta vztahuje. Závazek splnit povinnost, jejíž plnění je zajištěno smluvní pokutou, po jejím zaplacení nezaniká.



#### Čl. VII.

##### Odstoupení od smlouvy

1. Odstoupení od této smlouvy je možné v souladu s ustanovením § 2001 a násl. občanského zákoníku.
2. Od smlouvy lze odstoupit, pokud dojde k podstatnému porušení smluvních povinností kteroukoliv ze smluvních stran. Úmysl odstoupit od smlouvy oznámí odstoupující druhá strana do 10 dnů ode dne, kdy se o takovém porušení dozví. Odstoupení musí být písemné a je účinné dnem jeho doručení druhé smluvní straně.
3. Za podstatné porušení této smlouvy ze strany zhotovitele se považuje zejména:
  - a) pokud zhotovitel nezačne práce na díle ani v dodatečně přiměřené lhůtě určené objednatelem,
  - b) pokud zhotovitel ani v dodatečně přiměřené lhůtě neodstraní vady vzniklé vadným prováděním díla nebo nepřestane dílo provádět nevhodným způsobem, ačkoli byl na to objednatelem upozorněn,
  - c) prodlení zhotovitele s dokončením díla a jeho předáním objednateli oproti termínu sjednanému v čl. IV. odst. 1 této smlouvy po dobu delší než 15 kalendářních dnů,
  - d) pokud vůči zhotoviteli bylo zahájeno insolvenční řízení,

- e) insolvenční návrh na zhotovitele byl zamítnut proto, že jeho majetek nepostačuje k úhradě nákladů insolvenčního řízení.
4. Za podstatné porušení smlouvy ze strany objednatele se považuje zejména:
- a) prodlení objednatele s úhradou faktury po dobu delší než 15 kalendářních dnů,
  - b) pokud objednatel nezajistí podmínky pro řádné předání díla nebo pro výkon činnosti zhotovitele spojený s odborným provedením díla v místě plnění a tuto skutečnost nenapraví ani po písemném upozornění v dodatečně přiměřené lhůtě.
5. V případě oprávněného odstoupení kterékoliv ze smluvních stran od této smlouvy jsou smluvní strany povinny vypořádat vzájemné závazky z plnění nejpozději do jednoho měsíce ode dne ukončení této smlouvy. Odstoupení od smlouvy se nedotýká zejména nároku na náhradu škody a na zaplacení smluvní pokuty nebo úroku z prodlení.

#### Čl. VIII. Ostatní ujednání

1. Smluvní strany jsou povinny bez zbytečného odkladu oznámit druhé smluvní straně změnu údajů uvedených v záhlaví této smlouvy.
2. Kontaktní osobou zhotovitele je:  

3. Kontaktní osobou objednatele je:  

4. Zhotovitel není bez předchozího písemného souhlasu objednatele oprávněn postoupit práva a povinnosti z této smlouvy na třetí osobu.
5. Zhotovitel je ve smyslu ustanovení § 2 písm. e) zákona č. 320/2001 Sb., o finanční kontrole ve veřejné správě a o změně některých zákonů (zákon o finanční kontrole), osobou povinnou spolupůsobit při výkonu finanční kontroly prováděné v souvislosti s úhradou zboží nebo služeb z veřejných výdajů.
6. Zhotovitel je povinen upozornit objednatele písemně na existující či hrozící střet zájmů bezodkladně poté, co střet zájmů vznikne či vyjde najevo, pokud zhotovitel i při vynaložení veškeré odborné péče nemohl střet zájmů zjistit před uzavřením této smlouvy.
7. Zhotovitel bez jakýchkoliv výhrad souhlasí se zveřejněním své identifikace a dalších údajů uvedených ve smlouvě včetně ceny díla.
8. Objednatel se zaručuje, že po celou dobu provádění díla odpovídá za to, že řádný průběh prací zhotovitele nebude narušován neoprávněnými zásahy třetích osob a vytvoří zhotoviteli odpovídající podmínky pro realizaci díla.
9. Zhotovitel odpovídá za pořádek a čistotu na pracovišti a je povinen odstraňovat na své náklady odpady a nečistoty vzniklé jeho pracemi. Při realizaci díla v rámci stanice Teplice je zhotovitel povinen postupovat tak, aby jeho činností nebyl nijak narušován provoz stanice Teplice, HZS Ústeckého kraje. Při vlastním provádění díla v rámci stanice Teplice, HZS Ústeckého kraje je zhotovitel povinen postupovat po dohodě smluvních stran a dle pokynů velitele stanice Teplice, HZS Ústeckého kraje, nebo případně dle pokynů jím pověřené a určené osoby.
10. Objednavatel je oprávněn prostřednictvím svých pracovníků provádět průběžnou kontrolu provádění díla.
11. Nebezpečí škody na díle přechází ze zhotovitele na objednatele dnem předání a převzetí dokončeného díla bez vad a nedodělků.
12. Vznikne-li zhotoviteli nárok na náhradu škody, hradí se toliko škoda skutečná bez ušlého zisku.
13. Zhotovitel nese plnou odpovědnost za škody vzniklé během provádění díla, a to jak na vlastním materiálu a zařízení, tak i na majetku a zařízeních objednatele k tomuto účelu mu předaném, případně i na majetku třetích osob, pakliže budou jeho činností jakkoliv dotčeny. Zhotovitel obdobně odpovídá i za škody způsobené činností těch, kteří pro něj případně dílo provádějí.

14. Ve věcech podstatných pro plnění závazků z této smlouvy spolu smluvní strany komunikují výhradně písemně, přednostně datovou schránkou, případně poštou prostřednictvím držitele poštovní licence, nebo e-mailem na adresu kontaktních osob. E-mail se považuje za doručení následujícím dnem po jeho odeslání na kontaktní adresu druhé smluvní strany. Listinná komunikace se považuje za doručenu dnem převzetí adresátem a nepodaří-li se doručit, pak posledním dnem úložní lhůty odeslané listovní zásilky stanovené držitelem poštovní licence.
15. Smluvní strany činí nesporným, že tuto smlouvu uzavírají v souladu se zákonem č. 110/2019 Sb., o zpracování osobních údajů, a podle Nařízení Evropského parlamentu a Rady (EU) 2016/679 ze dne 27. dubna 2016 o ochraně fyzických osob v souvislosti se zpracováním osobních údajů a o volném pohybu těchto údajů a o zrušení směrnice 95/46/ES (obecné nařízení o ochraně osobních údajů). Smluvní strany činí nesporným, že mimo jiné také v souladu se zněním zákona č. 106/1999 Sb. o svobodném přístupu k informacím, souhlasí se zpřístupněním této smlouvy či jejím zveřejnění v jejím plném znění, jakož i všech úkonů a okolností s touto smlouvou souvisejících, ke kterému může kdykoliv v budoucnu dojít.

#### Čl. IX. Závěrečná ustanovení

1. Tato smlouva je sepsána ve dvou (2) vyhotoveních s platností originálu, přičemž jedno (1) vyhotovení náleží zhotoviteli a jedno (1) vyhotovení náleží objednateli.
2. Tuto smlouvu lze měnit pouze formou písemných, vzestupně číslovaných, vzájemně odsouhlasených dodatků podepsaných oběma smluvními stranami.
3. Neplatnost nebo nevynutitelnost některého ustanovení této smlouvy nemá za následek neplatnost nebo nevynutitelnost ostatních ustanovení. Smluvní strany vyvinou veškeré úsilí, aby dotčená ustanovení nahradily ustanovením platným a vynutitelným, které svým smyslem a účelem v nejvyšší možné míře odpovídá dotčenému ustanovení.
4. Smluvní strany se dohodly, že v náležitostech touto smlouvou přímo neupravených se jejich vzájemné vztahy budou řídit právním řádem České republiky, zejména potom příslušnými ustanoveními občanského zákoníku.
5. Případné spory a nesrovnalosti budou obě smluvní strany řešit dohodou, v opačném případě bude spor projednán podle českého právního řádu, před českým soudem příslušným podle místa sídla objednatele.
6. Tato smlouva nabývá platnosti dnem jejího uzavření oběma smluvními stranami a účinnosti potom okamžikem jejího zveřejnění v registru smluv ve smyslu ustanovení § 6 odst. 1 zákona č. 340/2015 Sb., o zvláštních podmínkách účinnosti některých smluv, uveřejňování těchto smluv a o registru smluv v platném znění (dále jen „zákon o registru smluv“). V zájmu zachování právní jistoty obou smluvních stran povinnost zveřejnit smlouvu či její písemné dodatky ve smyslu zákona o registru smluv splní bez zbytečného odkladu vždy po uzavření objednatel.
7. Smluvní strany prohlašují, že před podpisem tuto smlouvu řádně projednaly a přečetly, přičemž tato smlouva je sepsána podle jejich pravé a svobodné vůle, určitě, vážně a srozumitelně, nikoli pod nátlakem, v tísní nebo za nápadně nevýhodných podmínek a na důkaz toho připojují svoje vlastnoruční podpisy.
8. Nedílnou součástí této smlouvy je:  
Příloha č. 1 – Technická specifikace včetně cenové nabídky zhotovitele.

V Ústí nad Labem dne 23. 08. 2022

V Teplicích dne 18. 8. 2022

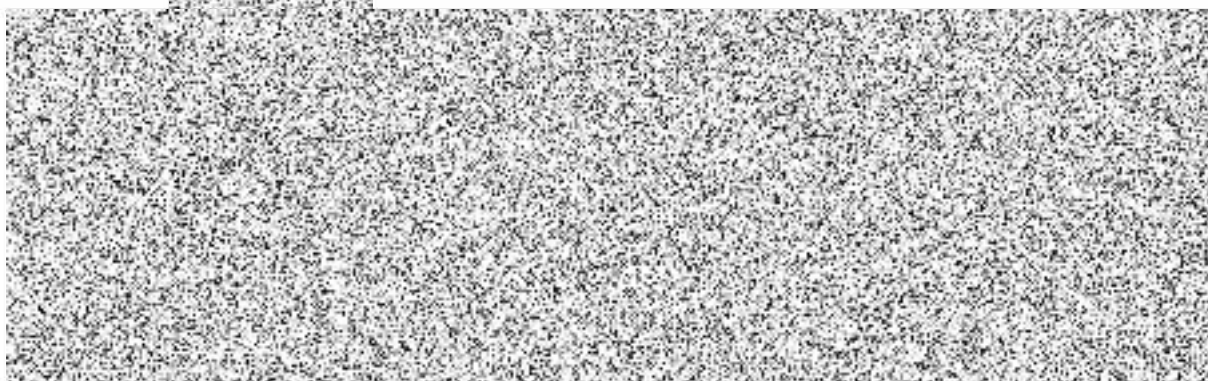

## Technická specifikace

### Výměna kuchyňské linky v 2. NP objektu stanice Teplice, HZS Ústeckého kraje

#### Objednatel:

Hasičský záchranný sbor Ústeckého kraje  
Horova 1340/10,  
400 01 Ústí nad Labem  
IČO: 70886300

#### Předmět plnění:

Předmětem plnění zakázky je oprava, resp. výměna kuchyňské linky v ohřívárně potravin v 2. NP objektu stanice Teplice, HZS Ústeckého kraje. Ohřívárnu potravin užívá denně 15 příslušníků jednotky stanice Teplice v nepřetržitém režimu služby. Nároky a požadavky na předmět plnění jsou uvedeny níže. Vizualizace provedení kuchyňské linky je uvedena v příloze tohoto dokumentu. Kuchyňská linka bude rozdělena na dvě části, přičemž tyto části budou umístěny podél dvou protilehlých stěn. Celková délka kuchyňské linky bude činit 11 m.

#### Nároky a požadavky:

- Provedení kuchyňské linky bude odpovídat velkému mechanickému namáhání jednotlivých prvků (dveřní panty, pojezdy šuplíků),
- Preferované jsou klasické skříněky s dveřním křídlem na pantu, vyjma šuplíků pro uložení příborů,
- Vysoké skříně budou obsahovat 5 polohovatelných polic, ostatní skříněky dle obvyklé praxe,
- V nabídce kuchyňské linky bude zahrnut obkladový panel mezi spodními a horními skříněkami v celé délce linky, včetně prostoru okolo sporáků, instalace osvětlení pracovní plochy, výměna dřezu a vodovodní baterie,
- Materiál, dekor a povrchová úprava skříněk/dvířek bude zvolena tak, aby byla stálá a na údržbu nenáročná, očekávané provedení z lamina,
- Ohřívárnu bude užívat 45 lidí ve třech směnách, tomuto musí odpovídat specifikace jednotlivých skříněk tak, aby každá směna měla stejné množství odkládacího prostoru v obdobných rozměrech. Skříněka pod dřezem bude určena pro všechny tři směny k odkládání společného vybavení.
- Bude-li to technicky možné, budou jednotlivé skříněky osazeny zámkami tak, aby se skříněky přidělené každé jednotlivé směně dali uzamknout. Ideálně se sjednoceným klíčem.
- Cenová nabídka bude provedena ve dvou variantách. První varianta bude zahrnovat provedení kuchyňské linky s vestavěnými spotřebiči typu 2x varná indukční deska a 2x elektrická trouba v základním provedení, včetně zahrnutí těchto spotřebičů do cenové nabídky. Druhá varianta cenové nabídky bude zahrnovat provedení se dvěma volně stojícími kombinovanými sporáky, které do cenové nabídky zahrnuté nebudou.

#### Požadavky na zhotovitele opravy:

- Dodržovat plán bezpečnosti a ochrany zdraví při práci dle zákona č. 309/2006 Sb., v platném znění,
- Při stavebních pracích je nutné nenarušovat provoz požární stanice Teplice,

- Všechny opravy a stavební práce musí být provedeny v souladu se všemi právními předpisy a normami, které se na provádění díla a jeho jednotlivých částí vztahují,
- Bezodkladně odstranit všechny vady a nedodělky, které brání řádnému užívání díla,
- Provádění prací po vzájemné domluvě s velitelem stanice Teplice,
- Případné vícepráce budou konzultovány s investorem.

Smluvní lhůta pro dokončení díla bude stanovena do 30. září 2022.

V Teplicích dne 20. 05. 2022





Příloha č. 1 – vizualizace kuchyňské linky

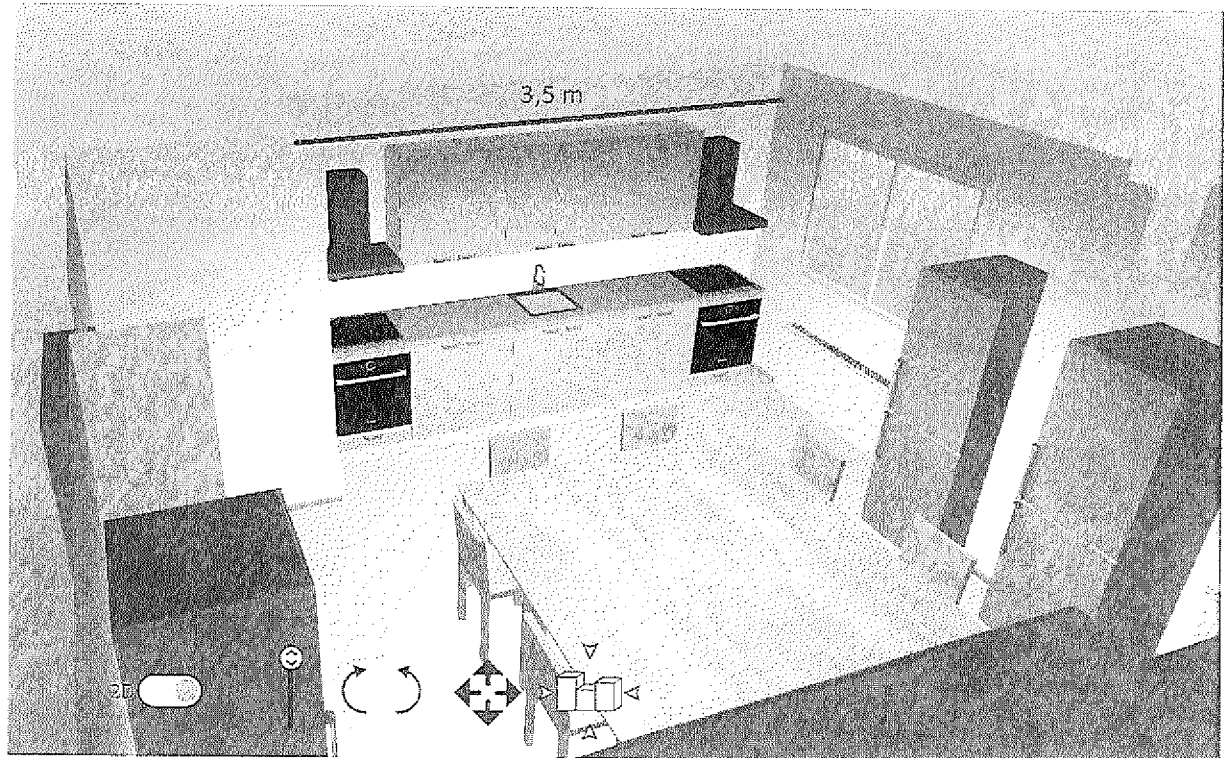
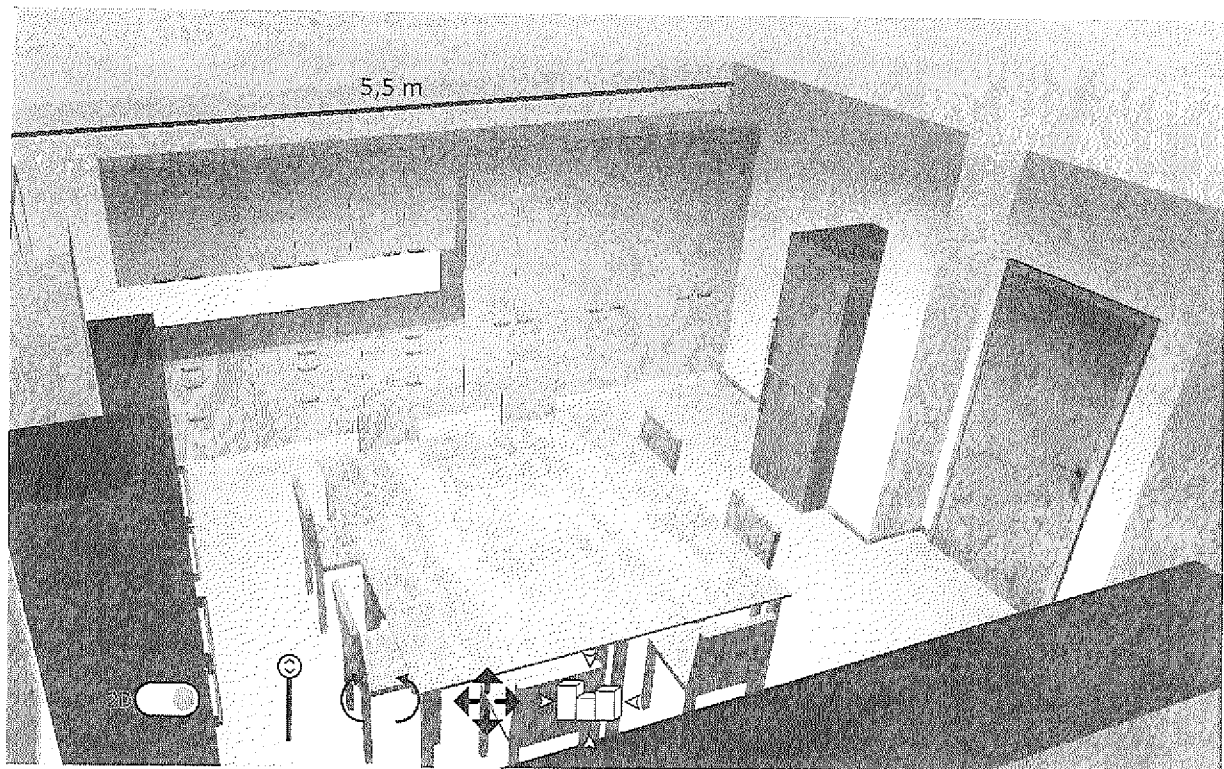

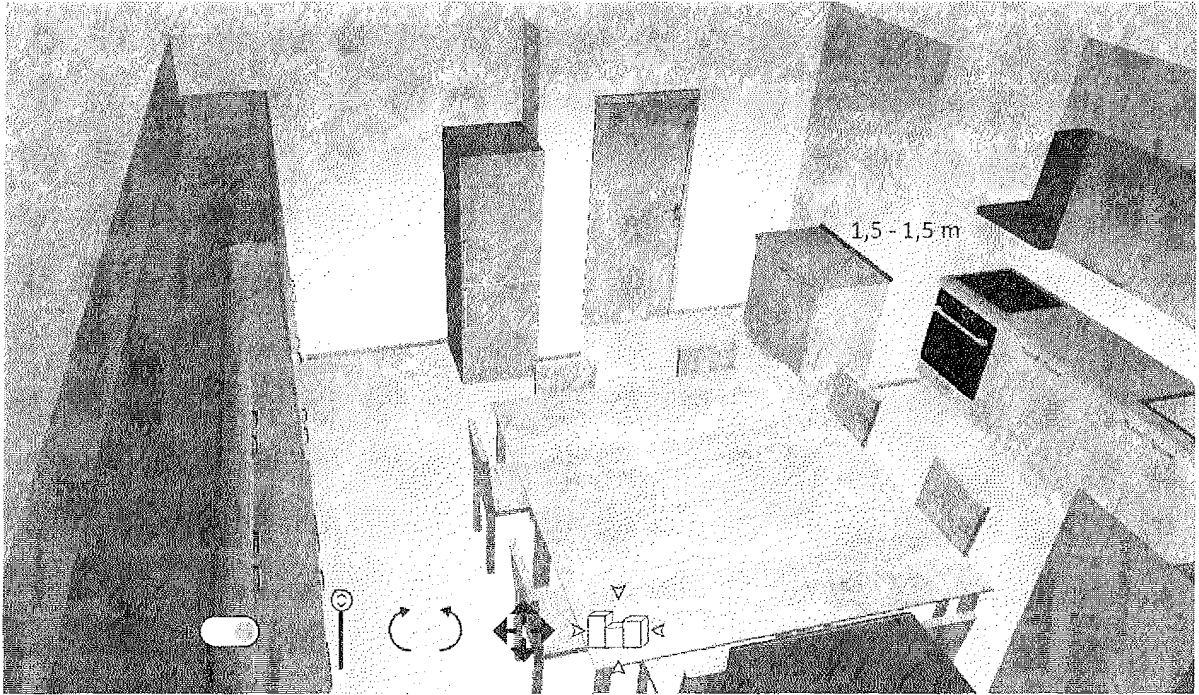

**Předmět:** Re: Cenová nabídka na výměnu kuchyňské linky stanice Teplice, HZS Ústeckého kraje

**Od:** Dalibor Batík [REDACTED]

**Datum:** 14.06.2022 11:12

**Komu:** [REDACTED]

Dobrý den, posílám cenovou nabídku na vybavení prostor stanice Teplice HZS .

Kuch. linky 3 části ( cca 9m bm á 15000 )	135 000 Kč
Šatní skříně 3 ks ( 2 křídla 6 míst, zámky )	30 000 Kč
Sestava spotřebičů ( 2 indukce, 2 horkovzd. trouba, 2 komín. digestoř )	30 000 Kč
Doprava a montáž vybavení	25 000 Kč

Celková cena bez DPH

-----  
220 000 Kč

kuch. linka - pracovní desky posforming síla 38 mm, zádové desky posforming síla 10 mm, materiál kuchyně laminované desky síla 18 mm( výběr 60 dekorů)

zásuvky MB box s dotahem, panty s dotahem, dřez+ barerie nerez ( možnost granitu ), led. osvětlení 9,6 V teplá nebo studená bílá,

štelovací nohy s předním krytem, dle přání výsuvné elektrozásuvky, rozměry standardní výšky možno měnit dle Vašich potřeb.

možno osadit frézovaný typ dvířek cenově dražší ( cca 24 000 Kč )

šatní skříně - materiál laminované desky síla 18 mm, uzamykatelné, hluboké 57 cm ( aby se zachovala hloubka kuchyně ) vysoké 209 cm ( jako kuchyň )

spotřebiče - 2 x indukční deska 4 plotny , 2 x horkovzdušná trouba . 2 x komínová digestoř. Levnější varianta je samostatně stojící sporáky ale pracovní desky jsou

přerušované ( horší údržba ) , ceny jsou orientační dle prodejců ALZA, MALL.

Termín dodání konec 30. září 2022

Kompletní upřesnění zakázky při osobním jednání vč. vybrání materiálu.

Děkuji Batík

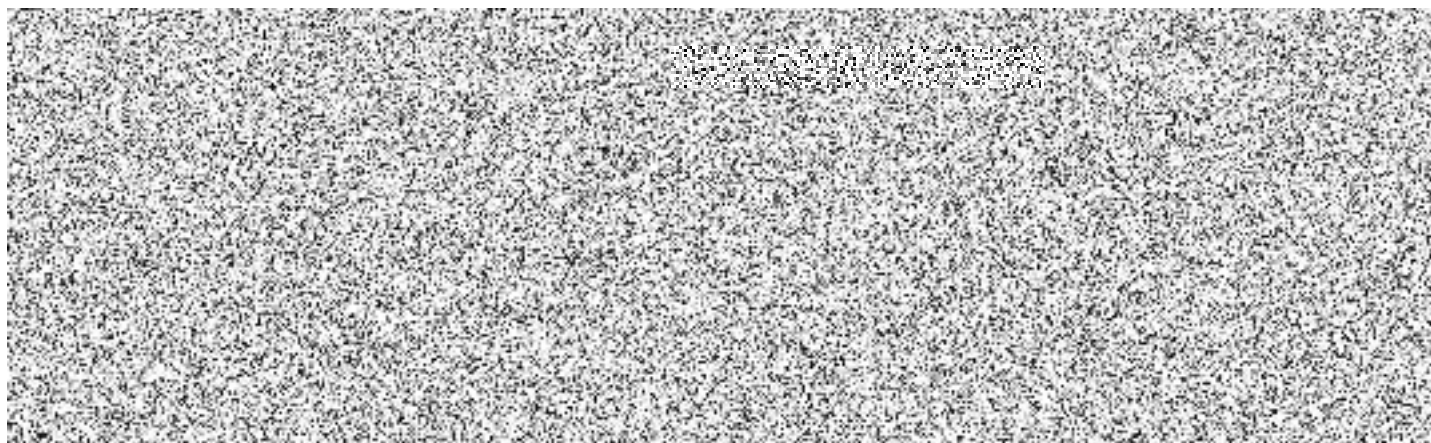

Re: Cenová nabídka na výměnu kuchyňské linky stanice Teplice, HZS Ústeckého kraje

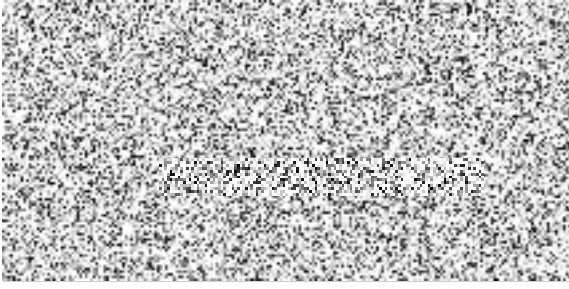

## Příloha č. 1

**Levá strana spodní část**

Kuchyňská linka o délce 3,4m, výšce 89cm a hloubce 50cm, která se skládá ze dvou skříněk na vestavěnou horkovzdušnou troubu Š = 60cm, H = 50cm, V = 89cm se spodní zásuvkou. Dále ze tří skříněk opatřenými dveřmi vč. zabudovaných zámků, vnitřek skříněk opatřených jednou policí o V = 89cm, H = 50cm, Š = 70cm. Zásuvky pod troubou s dotahem a dvířka skříněk tlumící panty. K olemování skříněk použita plastová hrana ABS o síle 1mm. Materiál dohodnut s objednatelem na laminovanou dřevotřískovou desku Dub Nebraska přírodní o síle 18mm kód výrobce H 3331 ST 10. Pracovní deska o síle 38mm Beton Chicago kód výrobce F 186 ST 9. Obkladová deska síla 10mm dcor totožný s pracovní deskou. Dřez vybrán dle katalogu kód UBG 610 - 56 barva černá. Baterie dodána dle požadavku objednatele.

**Horní část levé strany** kuchyňské linky se skládá ze dvou skříněk na vestavěnou výsuvnou digestoř opatřenou dvířky, dále ze tří skříněk V = 75cm, H = 30cm, D = 70cm dveře s tlumícími panty. Vnitřek skříněk dvě police. Materiál totožný jako u spodní části. U vestavěných digestoří si objednatel zajistí případný odťah splodin. Spodní část skříněk našroubovaný LED pásek o délce 2m vč. trafa na připojení.

**Pravá strana spodní část**

Kuchyňská linka o délce cca 3m, která se skládá ze tří skříněk hloubka 50cm, výška 89cm, šířka 99cm, horní část skříněky zásuvka s tlumícími panty, dále tři policové skříně Š = 80cm, V = 217cm, H = 57cm, uzamykatelné dveře s nastavitelnými policemi. Materiál Dub Nebraska síla 18mm, kód H 3331 ST10, lemovací páska plastová ABS o síle 1mm. Pracovní deska o síle 38mm Beton Chicago, kód výrobce F 186 ST 9. Obkladová deska síla 10mm barva totožná s pracovní deskou. V zásuvkách použity plastové příborníky (3 kusy).

**Horní část pravé strany** kuchyňské linky se skládá ze tří skříněk H = 30cm, V = 75cm, D = 79cm s tlumícími dveřmi, opatřeny plastovou hranou ABS o síle 1mm. Materiál Dub Nebraska síla 18mm, kód H 3331 ST10. Vnitřek skříněk 2 nastavitelné police. Dále jedna skříněka na mikrovlnnou troubu, která se zasune do připravené police. Druhá mikrovlnná trouba bude volně stojící na pracovní desce. Mikrovlnné trouby dodá objednatel.

K dodávce patří dva kusy parapetů (dlouhé cca 160cm – 1ks). Výška popsaného nábytku se může měnit dle stavebních úprav (okenní parapety, pracovní deska), které zajistí objednatel. Veškerou elektroinstalaci, připojení varných desek, horkovzdušných trub, digestoří, LED osvětlení horních zásuvek v obkladových deskách si zajistí objednatel po předchozí dohodě s dodavatelem, který označí místa připojení. Všechny dodávané spotřebiče budou konzultovány a odsouhlaseny objednatelem. Na nábytku (zásuvky, dvířka) budou hranaté úchyty kovové, imitace NEREZ, které odsouhlasil objednatel. Dodány budou též obkladové desky stěn z laminované dřevotřískové desky o síle 18mm Dub Nebraska přírodní kód H 3331 ST 10 v levé části kuchyně, které budou doměřeny na přesný rozměr ve Vaší místnosti.