



1. **Město Nové Město na Moravě**
se sídlem Vratislavovo náměstí 103, 592 31 Nové Město na Moravě
zastoupené **Michalem Šmardou**, starostou města
IČ: 00294900
DIČ: CZ00294900
bankovní spojení: Komerční banka, a. s.
č. ú.: 19-1224751/0100, v. s.: 311111328
(dále jen „prodávající“)

a

2. **Josef Hrnčíř, r.č. 72** _____
bytem _____, 592 31 Nové Město na Moravě
(dále jen „kupující“)

uzavírají níže uvedeného dne, měsíce a roku v souladu s ust. § 2128 a násl. zákona č. 89/2012 Sb., občanský zákoník, ve znění pozdějších předpisů, (dále jen „občanský zákoník“) tuto:

Kupní smlouvu

I.

Úvodní ustanovení

1. Proávající výslovně prohlašuje, že je vlastníkem nemovité věci, a to pozemku parc. č. 132/1 ostatní plocha ostatní komunikace o výměře 2583 m² zapsaného v katastru nemovitostí vedeném Katastrálním úřadem pro Vysočinu, katastrální pracoviště Žďár nad Sázavou, na LV č. 1 pro kat. území Petrovice u Nového Města na Moravě a obec Nové Město na Moravě.
2. Na základě geometrického plánu č.336-12/2022 vyhotoveného Zbyškem Vojtou, GP GEODEZIE dne 17.3.2022 a potvrzeného Katastrálním úřadem pro Vysočinu, Katastrálním pracovištěm Žďár nad Sázavou dne 22.3.2022 byla z pozemku parc. č.132/1 oddělena část o výměře 62 m², nově označena jako pozemek parc. č.132/8 ostatní plocha ostatní komunikace o výměře 62 m², vše v katastrálním území Petrovice u Nového Města na Moravě a obci Nové Město na Moravě. Výše citovaný geometrický plán je nedílnou součástí této smlouvy.

II.

Předmět koupě

Prodávající prodává touto smlouvou kupujícímu do výlučného vlastnictví nemovitou věc specifikovanou v čl. I. odst. 2. této smlouvy, tj. pozemek parc. č. 132/8 ostatní plocha ostatní komunikace o výměře 62 m² v katastrálním území Petrovice u Nového Města na Moravě a obci Nové Město na Moravě (dále jen „předmět koupě“) se všemi právy a povinnostmi za dohodnutou kupní cenu dle čl. III. této smlouvy a kupující tento předmět koupě za dohodnutou kupní cenu kupuje a do výlučného vlastnictví přejímá.

III.

Kupní cena

1. Kupní cena byla dohodou smluvních stran stanovena na 6.200 Kč (slovy: šesttisícdvěstěkorun českých).

2. Smluvní strany se dohodly, že kupní cena bude uhrazena kupujícím prodávajícímu na účet vedený u Komerční banky, a. s., č. ú.: 19-1224751/0100, v. s.: 311111328, a to nejpozději v den podpisu této kupní smlouvy.

IV.

Stav předmětu koupě

1. Prodávající prohlašuje, že na předmětu koupě, specifikovaném v čl. II. této smlouvy, nevážnou žádné právní vady bránící nebo omezující vlastníka ve volné dispozici s předmětem koupě, zejména není zatížen právem zástavním, předkupním a věcného břemene.
2. Prodávající současně prohlašuje, že nemá nedoplatky na daních, sociálním či zdravotním pojištění a nejsou proti němu vedena soudní, rozhodčí ani exekuční řízení, ani nebylo proti němu zahájeno řízení insolvenční. Rovněž tak nejsou vedena žádná sporná řízení ani nebyly podány návrhy zpochybňující jeho vlastnické právo k předmětu koupě.
3. Kupující prohlašuje, že je mu umístění, právní i faktický stav předmětu koupě dobře znám a že jej ve stavu ke dni podpisu této smlouvy do svého výlučného vlastnictví přijímá.

V.

Přechod vlastnického práva

1. Vlastnické právo k předmětu koupě přechází na kupujícího vkladem vlastnického práva do katastru nemovitostí vedeného Katastrálním úřadem pro Vysočinu, katastrálním pracovištěm Žďár nad Sázavou s právními účinky k okamžiku kdy návrh na povolení vkladu vlastnického práva do katastru nemovitostí došel příslušnému katastrálnímu úřadu. Současně s přechodem vlastnického práva přecházejí na kupujícího i veškerá práva a povinnosti vyplývající z vlastnictví předmětu koupě, nebezpečí jeho zničení nebo poškození a právo na užitky.
2. Pro případ, že by příslušný katastrální úřad pravomocně zamítl návrh na povolení vkladu vlastnického práva dle této smlouvy nebo v případě pravomocného rozhodnutí o zastavení řízení o návrhu na povolení vkladu vlastnického práva do katastru nemovitostí, se smluvní strany dohodly tak, že tato smlouva se od samého počátku ruší s výjimkou tohoto ustanovení článku V. odst. 2 této smlouvy. V takovém případě zrušení smlouvy se zároveň smluvní strany zavazují uzavřít ve lhůtě 3 měsíce ode dne právní moci rozhodnutí, jímž byl zamítnut návrh na povolení vkladu vlastnického práva nebo rozhodnutí, jímž bylo řízení o návrhu na povolení vkladu vlastnického práva do katastru nemovitostí zastaveno, novou smlouvou shodného obsahu, v níž budou odstraněny vady, chyby a jiné skutečnosti, které vedly k vydání zamítavého rozhodnutí nebo zastavení řízení. Toto ujednání a závazky z něho pro smluvní strany vyplývající považují smluvní strany za ujednání o smlouvě budoucí ve smyslu ust. § 1785 a násl. občanského zákoníku.

VI.

Ostatní ujednání

Smluvní strany se dohodly, že správní poplatek spojený s podáním návrhu na povolení vkladu vlastnického práva dle této smlouvy do katastru nemovitostí hradí kupující. Návrh na vklad práva do katastru nemovitostí podá prodávající a kupující ho podpisem této smlouvy k tomuto úkonu, i k případnému zpětvzetí či doplnění, zmocňuje.

VII. Závěrečná ustanovení

1. Předmětná majetková dispozice, odprodej z majetku města, byla projednána na zasedání Zastupitelstva města Nové Město na Moravě č. 22 konaném dne 13.6.2022 a schválena usnesením přijatým pod bodem č.15/22/ZM/2022. Město tímto rovněž prohlašuje, že záměr prodeje byl zveřejněn na úřední desce Městského úřadu Nové Město na Moravě ve dnech 29.3. - 19.4.2022.
2. Kupující podpisem této smlouvy výslovně souhlasí s uveřejněním celého textu této smlouvy v registru smluv dle zákona č. 340/2015 Sb., o zvláštních podmínkách účinnosti některých smluv, uveřejňování těchto smluv a o registru smluv ("zákon o registru smluv").
3. Tato smlouva nepodléhá uveřejnění v registru smluv dle zákona číslo 340/2015 Sb., o zvláštních podmínkách účinnosti některých smluv, uveřejňování těchto smluv a o registru smluv (zákon o registru smluv), ve znění pozdějších předpisů (dále jen „zákon o registru smluv“). Smluvní strany se dohodly, že smlouvu dobrovolně, nad rámec zákona o registru smluv, uveřejní město Nové Město na Moravě nejpozději do 30 dnů od uzavření smlouvy. Pro uveřejnění opravy platí ustanovení tohoto článku o uveřejnění obdobně.
4. Smluvní strany shodně prohlašují, že žádné ustanovení v této smlouvě nemá charakter obchodního tajemství, jež by požívalo zvláštní ochrany.
5. Tato smlouva nabývá platnosti dnem podpisu oběma smluvními stranami a účinnosti dnem uveřejnění v Registru smluv dle zákona č. 340/2015 Sb.
6. Vztahy smluvních stran touto smlouvou výslovně neupravené se řídí příslušnými ustanoveními občanského zákoníku.
7. Tato smlouva byla sepsána v pěti vyhotoveních s platností originálu, z nichž tři obdrží prodávající, jedno kupující a jedno vyhotovení této smlouvy je určeno pro potřeby příslušného katastrálního úřadu.
8. Smluvní strany prohlašují, že si smlouvu přečetly, že tato byla sepsána na základě jejich pravé a svobodné vůle, nikoli v tísní a za nápadně nevýhodných podmínek, a na důkaz toho připojují své podpisy.

V Novém Městě na Moravě dne : 22. 08. 2022

Prodávající : I I I I I

Kupující: m h

.....
Michal Šmarda
starosta



.....
Josef Hrnčíř

VÝKAZ DOSAVADNÍHO A NOVÉHO STAVU ÚDAJŮ KATASTRU NEMOVITOSTÍ												str.	1	
Dosavadní stav				Nový stav										
Označení pozemku parc. číslem	Výměra parcely		Druh pozemku Způsob využití	Označení pozemku parc. číslem	Výměra parcely		Druh pozemku Způsob využití	Typ stav by Způsob využití	Způsob urč. výměr	Porovnání se stavem evidence právních vztahů				
	ha	m2			ha	m2				Díl přechází z pozemku označeného v katastru nemovitostí	Číslo listu vlastnictví	Výměra dílu		Označení dílu
										ha	m2			
132/1	25	83	ostat.pl. ostat.komunikace	132/1	25	21	ostat.pl. ostat.komunikace ostat.pl.		2	132/1	1	25	21	
				132/8		62	ostat.komunikace		2	132/1	1		62	
	25	83			25	83								

Seznam souřadnic (S-JTSK)

Číslo bodu	Souřadnice pro zápis do KN			Kód kvality	Poznámka
	Y	X			
68-15	633073,88	1117464,06	3		obrubník
68-16	633070,88	1117475,33	3		budova zděná
149-7	633069,63	1117480,21	3		budova zděná
1	633072,88	1117465,10	3		obrubník
9	633066,19	1117470,48	3		obrubník
10	633063,39	1117476,09	3		hraniční mezník
11	633070,24	1117477,84	3		budova zděná

GEOMETRICKÝ PLÁN pro: rozdělení pozemku	Geometrický plán ověřil úředně oprávněný zeměměřický inženýr:	Stejnopis ověřil úředně oprávněný zeměměřický inženýr:
	Jméno, příjmení: Ing. Jaromír Vojta	Jméno, příjmení: Ing. Jaromír Vojta
	Číslo položky seznamu úředně oprávněných zeměměřických inženýrů: 1217/95	Číslo položky seznamu úředně oprávněných zeměměřických inženýrů: 1217/95
	Dne: 17.3.2022 Číslo: 171/2022	Dne: 22.3.2022 Číslo: 183/2022
	Náležitosti a přesnosti odpovídá právním předpisům.	Tento stejnopis odpovídá geometrickému plánu v elektronické podobě uloženému v dokumentaci katastrálního úřadu.
Vyhotovil: Zbyšek Vojta Dolní Rožínka 94, 592 51 Dolní Rožínka GP GEODEZIE kancelář: Petrovická 857, 592 31 Nové Město na Mor. tel.: 566 616 352, mobil: 777 809 247 zbysek.vojta@geodeziegp.cz www.geodeziegp.cz	Katastrální úřad souhlasí s očíslováním parcel. KÚ pro Vysočinu KP Zďár nad Sázavou Eva Vencovská PGP-363/2022-714 2022.03.22 11:12:33 CET	Ověření stejnopisu geometrického plánu v listinné podobě. 
Číslo plánu 336-12/2022		
Okres: Žďár nad Sázavou		
Obec: Nové Město na Moravě		
Kat. území: Petrovice u Nového Města na Moravě		
Mapový list: NOVÉ MĚSTO NA MORAVĚ 3-8/42		
Dosavadním vlastnickým pozemkům byla poskytnuta možnost seznámit se v terénu s průběhem navrhovaných nových hranic, které byly označeny předepsaným způsobem:		

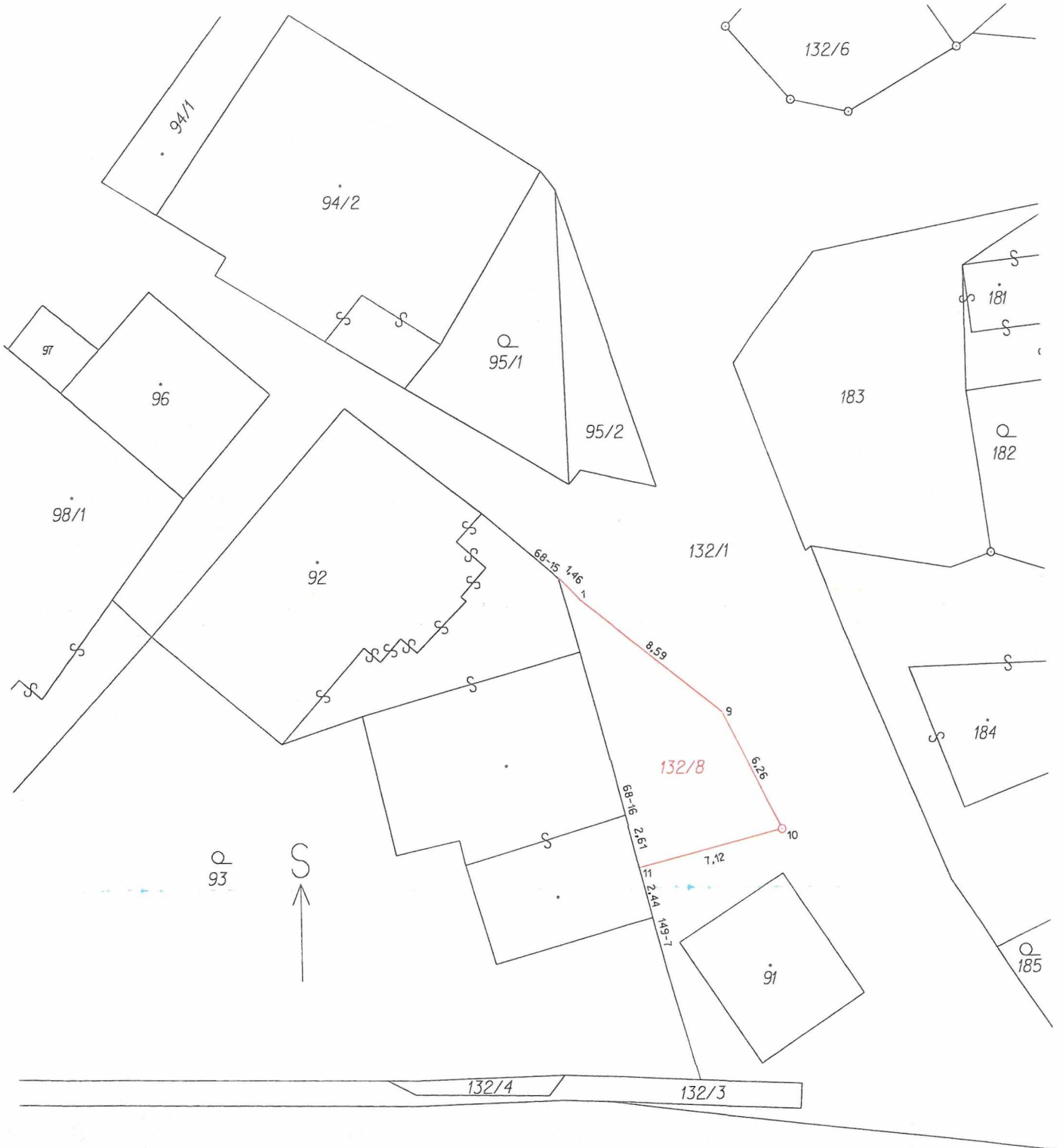

Petrovice

422/2

