



Naše č. j.: UT-27505/2022

Naše sp. zn.: UT-27505/2022/01

Smlouvy různé / V / 5

**Prováděcí smlouva č. j: 27505/2022**  
(systémové číslo NEN: N006/22/V00016705)

**k „Rámcové dohodě na dodávky kancelářského, sedacího a lehacího nábytku 2022 – 2023“ (dále jen „Rámcová dohoda“ či „RD“) ze dne 4. 2. 2022 s č.j.: MV-175034-38/VZ-2021**

Níže uvedeného dne, měsíce a roku smluvní strany

**Česká republika – Správa uprchlických zařízení Ministerstva vnitra**

se sídlem: Lhotecká 559/7, 143 01 Praha 12

IČO: 604 98 021

DIČ: CZ604 98 021

za něhož jedná: Mgr. et Mgr. Pavel Bacík, ředitel

e-mail: 

bankovní spojení: ČNB Praha

číslo účtu: 52626881/0710

ID: 7ruiypv

(dále jen „**Objednatel**“)**na straně jedné****a**

Název dodavatele: INTERIER TECH s.r.o.

se sídlem: Za Drahou 253, 282 01 Český Brod - Liblice

IČO: 29058155

DIČ: CZ29058155

zapsaná v obchodním rejstříku vedeném MS v Praze oddíl C, vložka 163 550

za něhož jedná: Anna Vidrmanová, jednatelka společnosti

e-mail: 

bankovní spojení: KB pobočka Poděbrady

č. účtu: 43-6648310287

ID: 4winziy

(dále jen „**Dodavatel**“)**na straně druhé**(Objednatel a Dodavatel jednotlivě jako „**Smluvní strana**“ a společně jako „**Smluvní strany**“)

uzavřely tuto Prováděcí smlouvu (dále jen „**Prováděcí smlouva**“) k RD dle zákona č. 134/2016 Sb., o zadávání veřejných zakázek, v platném znění (dále jen „**ZZVZ**“) a v souladu s ustanovením § 1746 odst. 2 zákona č. 89/2012 Sb., občanský zákoník, ve znění pozdějších předpisů.

Smluvní strany, vědomy si svých závazků v této Prováděcí smlouvě obsažených a v úmyslu být touto Prováděcí smlouvou vázány, se dohodly na následujícím znění Prováděcí smlouvy.



## 1. Předmět Prováděcí smlouvy

- 1.1 Předmětem této Prováděcí smlouvy je závazek na straně dodavatele odevzdat objednateli předmět koupě s veškerým příslušenstvím (doprava, vykládka, montáž, instalace a likvidace obalového materiálu) a umožnit objednateli nabytí vlastnického práva k předmětu koupě a závazek na straně objednatele tento předmět koupě s veškerým příslušenstvím převzít a zaplatit za něj dodavateli kupní cenu.
- 1.2 Dodavatel se touto Prováděcí smlouvou, v souladu s Rámcovou dohodou, zavazuje dodat Objednateli plnění a jeho množství specifikované v Příloze č. 1 této Prováděcí smlouvy.

## 2. Kupní cena

- 2.1 Objednatel se zavazuje zaplatit Dodavateli cenu poskytnutého plnění, a to v rozsahu a způsobem stanoveným dále v této Prováděcí smlouvě.
- 2.2 Kupní cena za předmět koupě vychází z jednotkových cen jednotlivých položek, které jsou součástí Přílohy č. 1 této prováděcí smlouvy a byly dodavatelem uvedeny v nabídce v Rámcové dohodě (Příloha č. 1 RD), a je počítána násobkem počtu kusů každé položky cenou této položky a následným součtem všech těchto násobků.
- 2.3 Celková cena v Kč bez DPH činí: 2 748 986,00  
Hodnota DPH v Kč činí: 577 287,06  
Celková cena v Kč včetně DPH činí: 3 326 273,06
- 2.4 Ostatní podmínky vztahující se k platbě ceny za plnění poskytnuté Dodavatelem dle této Prováděcí smlouvy, jakož i lhůta splatnosti, jsou uvedeny v Rámcové dohodě.

## 3. Místo a čas plnění

- 3.1 Smluvní strany se dohodly, že Dodavatel je povinen dodat plnění dle této Prováděcí smlouvy Objednateli nejpozději do 21 kalendářních dnů ode dne nabytí účinnosti této Prováděcí smlouvy, pokud jde o kancelářský a sedací nábytek. Lehací nábytek a sedací nábytek označený jako „ATYP“ a „ATYP 83“ je Dodavatel povinen dodat Objednateli nejpozději do 35 kalendářních dnů ode dne nabytí účinnosti této Prováděcí smlouvy.
- 3.2 Místem dodání plnění Dodavatele, dle této Prováděcí smlouvy, je: místa plnění jsou uvedena v Příloze č. 1 této Prováděcí smlouvy u jednotlivých položek plnění.
- 3.3 Společně s předmětem koupě a jeho příslušenstvím se dodavatel zavazuje předat objednateli doklady nutné k převzetí a užívání věci a k uplatnění případných vad z titulu záruky za jakost.

## 4. Vlastnické právo a přechod nebezpečí škody

- 4.1 Vlastnické právo z Dodavatele na Objednatele přechází podpisem dodacího listu Objednatelem ve smyslu Čl. 10 Rámcové dohody.
- 4.2 K přechodu nebezpečí škody na předmětu plnění dojde okamžikem jeho převzetí ze strany Objednatele a to podpisem dodacího listu Objednatelem.
- 4.3 K předání a převzetí předmětu plnění jsou určeny níže uvedené kontaktní osoby:

za Dodavatele: 

za Objednatele: dodání plnění bude probíhat na základě domluvy s 

 a následně s kontaktními pracovníky dle místa plnění, uvedenými v Příloze č. 1 této Rámcové smlouvy.



## **5. Doba trvání a ukončení Prováděcí smlouvy**

5.1 Tato Prováděcí smlouva nabývá platnosti dnem jejího podpisu oběma Smluvními stranami a účinnosti dnem jejího zveřejnění v souladu se zákonem č. 340/2015 Sb., o zvláštních podmínkách účinnosti některých smluv, uveřejňování těchto smluv a o registru smluv (zákon o registru smluv), v Registru smluv, ve znění pozdějších předpisů.

5.2 Tato Prováděcí smlouva může být ukončena výhradně následujícími způsoby:

- a) písemnou dohodou Smluvních stran;
- b) odstoupením Objednatele od této Prováděcí smlouvy dle odst. 5.3 tohoto článku Prováděcí smlouvy;
- c) odstoupením Dodavatele od této Prováděcí smlouvy dle odst. 5.4 tohoto článku Prováděcí smlouvy.

5.3 **Objednatel** může od této Prováděcí smlouvy okamžitě odstoupit, pokud:

- a) Dodavatel je v prodlení s poskytnutím plnění dle této Prováděcí smlouvy po dobu delší než čtrnáct (14) kalendářních dnů;
- b) Dodavatel je déle než patnáct (15) dnů v prodlení s odstraněním vad plnění dle této Prováděcí smlouvy;
- c) Kvalita či jakost plnění dodaného dle této Prováděcí smlouvy vykáže nižší než smlouvenou kvalitu či jakost;
- d) Dodavatel poruší svou povinnost dle této Prováděcí smlouvy a nezjedná nápravu ani v dodatečně lhůtě stanovenou mu Objednatelem, která nesmí být kratší deseti (10) dnů;
- e) Dodavatel je v likvidaci nebo vůči jeho majetku probíhá insolvenční řízení, v němž bylo vydáno rozhodnutí o úpadku, nebo byl insolvenční návrh zamítnut proto, že majetek nepostačuje k úhradě nákladů insolvenčního řízení, nebo byl konkurs zrušen proto, že majetek byl zcela nepostačující, nebo byla zavedena nucená správa podle zvláštních právních předpisů;
- f) Dodavatel není schopen poskytovat plnění dle této Prováděcí smlouvy, a to ode dne, kdy Dodavatel písemně prohlásí, že není schopen plnění poskytovat;

5.4 **Dodavatel** může od této Prováděcí smlouvy okamžitě odstoupit v případě:

- a) prodlení Objednatele s úhradou ceny plnění dle této Prováděcí smlouvy nebo její části po dobu delší než třicet (30) dnů;

5.5 Odstoupením od Prováděcí smlouvy nejsou dotčena ustanovení týkající se smluvních pokut, ochrany informací, náhrady škody a ustanovení týkajících se takových práv a povinností, z jejichž povahy vyplývá, že trvají i po odstoupení.

5.6 Jakýkoliv úkon, vedoucí k ukončení této Prováděcí smlouvy, musí být učiněn v písemné formě a je účinný okamžikem jeho doručení Dodavateli. Zákonné důvody pro ukončení této Prováděcí smlouvy nejsou shora uvedeným dotčeny.

5.7 Výpověď a odstoupení od této Prováděcí smlouvy ze strany Objednatele nesmí být spojeno s uložením jakékoliv sankce k tíži Objednatele nebo Centrálního zadavatele.

## **6. Závěrečná ustanovení**

6.1 Veškerá ujednání této Prováděcí smlouvy navazují na Rámcovou dohodu a Rámcovou dohodou se řídí, tj. práva, povinnosti či skutečnosti neupravené v této Prováděcí smlouvě se



řídí ustanoveními Rámcové dohody. V případě rozporu mezi ujednáním v Prováděcí smlouvě a Rámcové dohodě má přednost ujednání v Rámcové dohodě.

- 6.2 Jestliže se ukáže jakékoliv ustanovení této Prováděcí smlouvy jako neplatné, nevymahatelné nebo neúčinné, nedotýká se tato neplatnost, nevymahatelnost nebo neúčinnost ostatních ustanovení této Prováděcí smlouvy. Smluvní strany se zavazují nahradit do 30 pracovních dnů od doručení výzvy jedné Smluvní strany druhé Smluvní straně neplatné, neúčinné nebo nevymahatelné ustanovení ustanovením platným, účinným a vymahatelným se stejným nebo obdobným obchodním a právním smyslem, případně uzavřít smlouvu novou. Smluvní strany se zavazují poskytnout si navzájem součinnost nezbytnou k řádnému splnění jejich povinností dle této Prováděcí smlouvy.
- 6.3 Změny a doplňky této Prováděcí smlouvy lze činit pouze písemně, číslovanými dodatky, podepsanými oběma smluvními stranami.
- 6.4 Tato Prováděcí smlouva je vyhotovena pouze elektronicky.
- 6.5 V souladu se zákonem č. 340/2015 Sb., o zvláštních podmínkách účinnosti některých smluv, uveřejňování těchto smluv a o registru smluv (zákon o registru smluv) zajistí Objednatel uveřejnění celého textu Prováděcí smlouvy, vyjma osobních údajů, a metadat Prováděcí smlouvy v Registru smluv, včetně případných oprav uveřejnění s tím, že nezajistí-li Objednatel uveřejnění Prováděcí smlouvy nebo metadat Prováděcí smlouvy v Registru smluv do 30 dnů od uzavření Prováděcí smlouvy, pak je oprávněn zajistit jejich uveřejnění Dodavatel ve lhůtě tří měsíců od uzavření Prováděcí smlouvy.
- 6.6 Obě smluvní strany shodně prohlašují, že si tuto Prováděcí smlouvu před jejím podpisem přečetly, že byla uzavřena po vzájemném projednání podle jejich pravé a svobodné vůle, vážně a srozumitelně, nikoli v tísní a za nápadně nevýhodných podmínek.
- 6.7 Nedílnou součástí prováděcí smlouvy je i Příloha č. 1 – Předmět plnění, množství a cena

V .....

V .....

\_\_\_\_\_

Objednatel

Anna  
Vidrmanová

Digitálně podepsal  
Anna Vidrmanová  
Datum: 2022.08.10  
12:49:41 +02'00'

\_\_\_\_\_

Dodavatel

RD MV-175034-38/VZ-2021	položka č.	PPS Zastávka	PřS Ruzyně	ZZC Bělá	ZZC Vyšní Lhoty	počet celkem	Cena za 1 kus bez DPH	cena celkem bez DPH	cena celkem vč. DPH
Samostatná matrace 2000 x 850 x 150 mm	ATYP 87	50		150		200	2 950,00	590 000,00	713 900,00
Samostatná matrace 2000 x 800 x 150 mm	ATYP 87	32				32	2 950,00	94 400,00	114 224,00
Samostatná matrace 2000 x 750 x 150 mm	ATYP 87			200	200	400	2 950,00	1 180 000,00	1 427 800,00
Matrace dětská 600 x 1200 mm	ATYP 87		1			1	1 250,00	1 250,00	1 512,50
								<b>1 865 650,00</b>	<b>2 257 436,50</b>

Matrace nosnost 150 kg, potah světlý hotelového typu SNOW 100 g- atibakteriální rouno, snímatelný ,zip do,,L", pratelný na 60 st.

#### Rozvozová místa včetně kontaktních osob

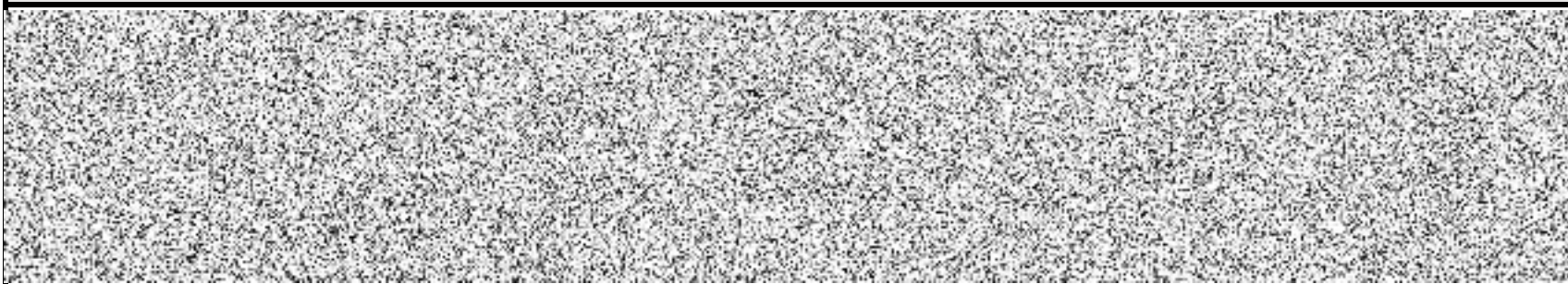

RD MV-175034-38/VZ-2021	položka č.	OAMP Brno OPC II	OMO Zastávka	počet kusů celkem	Cena za 1 kus bez DPH	cena celkem bez DPH	cena celkem vč. DPH
<b>barva lamina</b>		bříza	<b>ořech</b>				
Stůl kancelářský psací 1600 x 800 x 730 mm	3	25	1	<b>26</b>	2 471,00	64 246,00	77 737,66
Kontejner ke kancelářskému stolu 430x600x610 mm	7	25		<b>25</b>	3 503,00	87 575,00	105 965,75
Stůl jednací přídavný čtvrtkruh s podpěrnou nohou 800x800x730	12	2		<b>2</b>	1 203,00	2 406,00	2 911,26
Stůl pracovní universální 800x800x730 mm, kovová konstrukce	21	2		<b>2</b>	3 005,00	6 010,00	7 272,10
Skříň registrační šanonová, plné dveře 800x440x1780 mm	27	6		<b>6</b>	3 729,00	22 374,00	27 072,54
Skříň 1dveřová šatní s výsuvným věšákem 600x440x1780 mm	28	6	1	<b>7</b>	2 695,00	18 865,00	22 826,65
Skříň 2dveřová policová 3/5 police, 2/5 dveře 800x440x1780 mm	31	16		<b>16</b>	3 256,00	52 096,00	63 036,16
Skříň otevřená policová, 5/5 police 800x420x1780 mm	32	2		<b>2</b>	2 478,00	4 956,00	5 996,76
Skříň roletová policová se zámkem 800x420x1780 mm	33	4		<b>4</b>	8 802,00	35 208,00	42 601,68
Skříňka otevřená nízká s 1 policí 800x420x720 mm	34	18		<b>18</b>	1 526,00	27 468,00	33 236,28
Skříňka s dvířky nízká s 1 policí 800x440x720 mm	36	4		<b>4</b>	2 268,00	9 072,00	10 977,12
Skříňka s nikou pod TV a video 800x600x1100 mm	42	2		<b>2</b>	2 787,00	5 574,00	6 744,54
Plastová průchodka pro kabeláž Ø 60 mm	44	50		<b>50</b>	75,00	3 750,00	4 537,50
Věšák stojanový kovový v = 1750 mm	46	6		<b>6</b>	1 051,00	6 306,00	7 630,26
						<b>345 906,00</b>	<b>418 546,26</b>

**Rozvozová místa včetně kontaktních osob**





RD MV-175034-38/VZ-2021 lamina u produktů s prvky dřeva = <u>buk světlý</u>	odstín	položka č.	OAMP Brno OPC	OAMP Brno OPC	OAMP Brno OPC	OAMP Brno OPC	OMO Zastávka	OAMP Dědina	sklad Bělá rezerva	počet kusů celkem	cena za 1 ks bez DPH	cena celkem bez DPH	cena celkem vč. DPH
			II	II	II	II							
<b>barva čalounění</b>			červená	černá			černá		modrá				
<b>barva plastového sedáku</b>					modrá								
Křeslo kancelářské čalouněné-150 kg, opěrák ze síťoviny		70		3						3	6 671,00	20 013,00	24 215,73
Židle kancelářská čalouněná, nosnost 130 kg		73	25							25	4 900,00	122 500,00	148 225,00
Židle dřevěná s kovovou kostrou, nosnost 130 kg		75				30				30	3 668,00	110 040,00	133 148,40
Židle dřevěná s <b>vyšší</b> kovovou kostrou, nosnost 130 kg ( <b>barová</b> )		ATYP						2		2	3 890,00	7 780,00	9 413,80
Kancelářská židle balanční pro aktivní sezení, nosnost 130 kg		77					1			1	11 060,00	11 060,00	13 382,60
Židle kancelářská čalouněná, vyšší záda s područkami, nosnost 160 kg		78							10	10	4 760,00	47 600,00	57 596,00
Židle kovová konferenční se síťovaným opěrákem a čalouněným sedákem - bez područek, nosnost 120 kg		79	2							2	1 379,00	2 758,00	3 337,18
Lavice čekárenská s <b>plastovým sedákem</b> , 3-místná, nosnost 390 kg; černé podnoží		ATYP 83			17					17	12 687,00	215 679,00	260 971,59
												<b>537 430,00</b>	<b>650 290,30</b>

**Rozvozová místa včetně kontaktních osob**



.....  
Anna Vidrmanová, jednatelka společnosti  
INTERIER TECH s.r.o.

