

Kupní smlouva

Č.j. PPR-21010-28 /ČJ-2022-990640

Přilba jezdecká pro jízdní policii







Čl. 1. Smluvní strany

/1/ Centrální zadavatel:

Centrální zadavatel: **ČESKÁ REPUBLIKA Ministerstvo vnitra**
sídlo: Praha 7, Nad Štolou 936/3, PSČ 170 34
IČO: 00007064
DIČ: CZ00007064
zastoupen: Ing. Martin Fikáček
vedoucí odboru veřejných zakázek Ředitelství finanční a majetkové
správy Policejního prezidia ČR
bankovní spojení: Česká národní banka
číslo účtu: 5504881/0710
doručovací adresa: Ministerstvo vnitra ČR
poštovní schránka 160
160 41 Praha 6
tel.: 974 835 653
e-mail: pp.ovz@pcr.cz
datová schránka: gs9ai55
(dále jen „centrální zadavatel“) na jedné straně

a

/2/ Prodávající:

Prodávající: **Jan Bureš, BBA**
sídlo: Vavřenova 1170/8, 142 00 Praha 4 - Braník
IČO: 716 79 928
DIČ: 
zapsán: v Živnostenském rejstříku
zastoupen: 
bankovní spojení: 
číslo účtu: 
pracovní kontakt: 
tel.: 
e-mail: 
datová schránka: ihwuthu

(dále jen „prodávající“) na straně druhé

(centrální zadavatel a prodávající dále též společně jako „smluvní strany“ a každý jednotlivě jako „smluvní strana“)

u z a v í r a j í

podle ustanovení § 2079 a násl. zákona č. 89/2012 Sb., občanský zákoník, ve znění pozdějších předpisů (dále jen „občanský zákoník“) na základě rozhodnutí zadavatele o výběru dodavatele v souladu s ustanovením § 27 a § 31 zákona č. 134/2016 Sb., o zadávání veřejných zakázek, ve znění pozdějších předpisů

tuto kupní smlouvu (dále jen „smlouva“)

Čl. 2. Předmět smlouvy

- /1/ Touto smlouvou se prodávající zavazuje, že veřejným zadavatelům specifikovaným v příloze č. 2 (Specifikace veřejných zadavatelů) této smlouvy (dále jen „veřejný zadavatel“) odevzdá věc (dále i „přilby“ nebo „zboží“) uvedené v čl. 3 této smlouvy, které je předmětem koupě, a umožní veřejným zadavatelům nabýt vlastnické právo.
- /2/ Centrální zadavatel uzavírá tuto smlouvu na účet a ve prospěch veřejných zadavatelů.
- /3/ Veřejný zadavatel řádně dodané zboží převezme a zaplatí prodávajícímu kupní cenu.
- /4/ Tato smlouva je uzavírána na základě nabídky prodávajícího ze dne 8. 6. 2022.

Čl. 3. Zboží

- /1/ Zbožím se rozumí **dodávka 26 ks přileb jezdeckých pro jízdní policii.**
- /2/ Součástí každého jednotlivého balení zboží musí být **1 pár zimních krytek na uši**, záruční list a návod (v českém jazyce) na používání, skladování a údržbu.
- /3/ Podrobná specifikace zboží je uvedena v příloze č. 1 (Specifikace ceny a zboží), která je nedílnou součástí této smlouvy.
- /4/ Proávající se zavazuje dodat zboží výhradně nové, v souladu s příslušnou technickou dokumentací a kupující bude jeho prvním uživatelem.
- /5/ Veškeré následné odlišnosti a změny ve výrobě a v provedení zboží musí být předem schváleny oběma smluvními stranami.

Čl. 4. Doba a místo plnění

- /1/ Proávající se zavazuje dodat zboží veřejnému zadavateli nejpozději do devadesáti (90) dnů od podpisu této smlouvy.
- /2/ Místo plnění zboží jsou prostory jednotlivých veřejných zadavatelů uvedené v příloze č. 2 (Specifikace veřejných zadavatelů), která je nedílnou součástí této smlouvy.

Čl. 5. Dodání a převzetí zboží

/1/ Prodávající se zavazuje informovat veřejného zadavatele e-mailem a telefonicky o termínu dodání zboží nejméně pět (5) pracovních dnů předem.

/2/ Zboží bude dodáno převzetím zboží veřejným zadavatelem po potvrzení dodacích listů v místě plnění.

/3/ Dodací list bude prodávajícím vyhotoven ve třech (3) vyhotoveních, každé vyhotovení bude podepsáno oběma smluvními stranami, prodávající obdrží dvě (2) vyhotovení a veřejný zadavatel obdrží jedno (1) vyhotovení. Jedno (1) vyhotovení dodacího listu následně přiloží prodávající k daňovému dokladu (dále jen „faktura“). K podpisu dodacího listu za veřejného zadavatele je oprávněn pověřený pracovník veřejného zadavatele.

/4/ Veřejný zadavatel nabývá vlastnického práva ke zboží okamžikem převzetí zboží od prodávajícího.

/5/ Nebezpečí škody na zboží přechází na veřejného zadavatele současně s nabytím vlastnického práva.

/6/ Prodávající se zavazuje dodat zboží bez vad.

/7/ Vady zjevné při dodání zboží je veřejný zadavatel povinen sdělit prodávajícímu do pěti (5) pracovních dnů od převzetí, vady skryté je veřejný zadavatel povinen sdělit bez zbytečného odkladu po jejich zjištění a prověření.

/8/ Veřejný zadavatel je oprávněn odmítnout převzetí zboží, pokud nebude odevzdáno řádně v souladu s touto smlouvou a ve sjednané kvalitě.

/9/ Odběratelská kontrola

- a) Při převzetí v místě dodání (plnění) může osoba pověřená centrálním zadavatelem provádět vizuální kontrolu úplnosti dodávky, kvality materiálu a provedení a kontrolu úplnosti požadovaného označení.
- b) Osoba pověřená centrálním zadavatelem může kdykoliv v průběhu záruční doby rozhodnout o provedení namátkové kontrolní zkoušky jakosti dodávaných přileb na nahodile vybraném vzorku. Namátková kontrolní zkouška jakosti se v tomto případě provede na namátkou vybraném vzorku přileb z realizované dodávky.
- c) Namátkové ověření jakosti provede oprávněná zkušebna (akreditovaná zkušebna nebo zkušební laboratoř).
- d) Ověření jakosti oprávněnou zkušebnou v případě nevyhovujícího výsledku jde finančně k tíži prodávajícího, v případě výsledku vyhovujícího k tíži centrálního zadavatele. Za vyhovující je zkouška považována v případě, že závěr oprávněné zkušebny jednoznačně potvrdí, že předložený vzorek vykazuje vlastnosti, deklarované prodávajícím v předložené nabídce.
- e) Pokud je výsledek namátkové zkoušky nevyhovující, odebere na náklady prodávajícího odbor správy majetku (OSM ŘFMS PP ČR) z celé dodávky dvojnásobný počet vzorků (1 ks výrobního čísla co nejbližšího původnímu zkoušenému vzorku a 1 ks nahodilý výběr z celé dodávky). Pokud je nevyhovující výsledek zkoušení u kteréhokoliv vzorku

ze dvou předložených, považuje se celá dodávka přileb za nevyhovující a bude vrácena prodávajícímu. Tato zkouška jde finančně k tíži prodávajícího.

- f) Nevyhovující dodávku je povinen prodávající odebrat zpět do třiceti (30) dnů ode dne doručení výzvy veřejného zadavatele na místě plnění dodávky stanoveném dle této uzavřené smlouvy. O zpětném odběru nevyhovující dodávky je povinen prodávající informovat příslušného veřejného zadavatele nejméně pět (5) pracovních dnů předem prostřednictvím příslušného pověřeného pracovníka pro převzetí zboží.

Čl. 6. Kupní cena

/1/ Kupní cena se sjednává jako cena nejvýše přípustná, změna je přípustná pouze při zákonné změně daně z přidané hodnoty (dále jen „DPH“), takováto změna smlouvy není důvodem k uzavření dodatku ke smlouvě dle čl. 12. odst. /7/ této smlouvy.

/2/ Celková cena za zboží činí:

- a) bez DPH: 104.000,- Kč
(slovy: Stočtyřítisícikorun českých),
- b) DPH 21 %: 21.840,- Kč
- c) včetně DPH: **125.840,- Kč**
(slovy: Stodvacetpěttisícosmsetčtyřicetkorun českých).

/3/ Detailní rozpis kupní ceny je uveden v příloze č. 1 (Specifikace ceny a zboží), která je nedílnou součástí této smlouvy.

/4/ Tato kupní cena zahrnuje veškeré náklady prodávajícího spojené s plněním této smlouvy.

Čl. 7. Platební podmínky

/1/ Prodávajícímu vznikne právo fakturovat dnem převzetí zboží veřejným zadavatelem na základě potvrzeného dodacího listu veřejným zadavatelem.

/2/ Prodávající se zavazuje vystavit fakturu na adresu veřejného zadavatele uvedenou v příloze č. 2 (Specifikace veřejných zadavatelů) této smlouvy.

/3/ Prodávající zašle fakturu na poštovní adresu veřejného zadavatele ve lhůtě do čtrnácti (14) dnů po dodání zboží.

/4/ Každá faktura bude prodávajícím vyhotovena ve dvou (2) výtiscích (1 originál + 1 kopie) a přílohou faktury bude originál potvrzeného dodacího listu oběma smluvními stranami. **Dále prodávající zašle kopii faktury včetně potvrzeného dodacího listu přes e-mail na [redacted] do čtrnácti (14) dnů ode dne zdanitelného plnění.**

/5/ Každá faktura musí minimálně obsahovat:

- a) náležitosti dle ustanovení § 29 zákona č. 235/2004 Sb., o dani z přidané hodnoty, ve znění pozdějších předpisů a § 435 občanského zákoníku,

b) **číslo jednací** této smlouvy.

/6/ Veřejný zadavatel je povinen zaplatit fakturu v termínu do třiceti (30) kalendářních dnů ode dne jejího prokazatelného doručení veřejnému zadavateli na poštovní adresu zadavatele. Pokud prodávající doručí fakturu veřejnému zadavateli v období od 15. prosince aktuálního roku do 28. února následujícího roku bude splatnost faktury šedesát (60) dní od dne doručení veřejnému zadavateli. Nebude-li faktura doručena veřejnému zadavateli v souladu s touto smlouvou, neběží lhůta splatnosti a veřejný zadavatel není v prodlení s placením. Případně-li poslední den splatnosti na den pracovního volna nebo pracovního klidu, pak je dnem splatnosti nejbližší následující pracovní den.

/7/ Veřejný zadavatel je oprávněn ve lhůtě splatnosti vrátit bez zaplacení prodávajícímu fakturu, která není vystavena v souladu s touto smlouvou, nebo fakturu, která obsahuje nesprávné cenové údaje nebo není doručena v požadovaném množství výtisků, nebo bankovní účet uvedený na faktuře nemá prodávající řádně registrovaný v databázi „Registru plátců DPH“ a to s uvedením důvodu vrácení. Prodávající je v případě vrácení faktury povinen do deseti (10) pracovních dnů ode dne doručení opravit vrácenou fakturu nebo vyhotovit fakturu novou. Oprávněným vrácením faktury přestává běžet lhůta splatnosti. Nová lhůta v původní délce splatnosti běží znovu ode dne prokazatelného doručení opravené nebo nově vystavené faktury veřejnému zadavateli. Faktura se považuje za vrácenou ve lhůtě splatnosti, je-li v této lhůtě odeslána, a není nutné, aby byla v téže lhůtě doručena prodávajícímu, který ji vystavil.

/8/ Pokud veřejný zadavatel uplatní nárok na odstranění vady zboží ve lhůtě splatnosti faktury, není povinen až do jejího odstranění uhradit cenu vadného zboží. Okamžikem odstranění vady zboží začne běžet nová lhůta splatnosti faktury v původní délce.

/9/ Platby budou probíhat v korunách českých bezhotovostním převodem na účet prodávajícího.

/10/ Účtovaná částka se považuje za uhrazenou okamžikem odepsání příslušné finanční částky z bankovního účtu veřejného zadavatele ve prospěch bankovního účtu prodávajícího.

/11/ Veřejný ani centrální zadavatel neposkytuje jakékoliv zálohy na úhradu ceny zboží.

Čl. 8. Záruka na jakost a reklamace

/1/ Prodávající ručí za správnou kvalitu zboží po dobu **dvacetičtyř (24) měsíců** ode dne převzetí pověřeným zástupcem veřejného zadavatele.

/2/ Veřejný zadavatel je oprávněn oznámit prodávajícímu vadu, na kterou se vztahuje záruka, bez zbytečného odkladu po jejím zjištění a prověření a uplatnit nároky z odpovědnosti za vady zboží, dle své volby, kdykoliv v záruční době. V oznámení je veřejný zadavatel povinen popsat vadu nebo alespoň způsob, jakým se vada projevuje s určením místa jejího výskytu, resp. místa, kde se projevila. Veřejný zadavatel oznámí prodávajícímu vadu datovou zprávou nebo e-mailem.

/3/ Místa pro uplatnění reklamace v ČR / vadného výrobku: **Jan Bureš, BBA, Vavřanova 1170/8, 142 00 Praha 4 – Braník.**

/4/ V případě, že veřejný zadavatel uplatní nárok na odstranění vady, zavazuje se prodávající odstranit reklamované vady nejpozději do třiceti (30) dnů po písemném oznámení vady

veřejným zadavatelem. Reklamací lze uplatnit nejpozději do posledního dne lhůty, přičemž i reklamacie odeslaná v poslední den záruční doby se považuje za včas uplatněnou. Veřejný zadavatel uplatní nárok na odstranění vady datovou zprávou nebo e-mailem.

/5/ Záruční doba neběží po dobu, po kterou veřejný zadavatel nemůže užívat zboží pro jeho vady, na které se vztahuje záruka.

/6/ Reklamacie jsou ze strany veřejného zadavatele řešeny pověřenými pracovníky veřejného zadavatele

/7/ Reklamacie jsou ze strany centrálního zadavatele řešeny OSM ŘFMS PP ČR nebo Ředitelstvím logistického zabezpečení Policejního prezidia ČR.

Čl. 9. Další povinnosti prodávajícího

/1/ Prodávající se zavazuje zachovávat ve vztahu ke třetím osobám mlčenlivost o informacích, které při plnění této smlouvy získá od centrálního zadavatele nebo o centrálním a veřejném zadavateli či jeho zaměstnancích a spolupracovnících a nesmí je zpřístupnit bez písemného souhlasu centrálního zadavatele žádné třetí osobě ani je použít v rozporu s účelem této smlouvy, ledaže se jedná

- a) o informace, které jsou veřejně přístupné, nebo
- b) o případ, kdy je zpřístupnění informace vyžadováno zákonem nebo závazným rozhodnutím oprávněného orgánu.

/2/ Prodávající je povinen zavázat povinností mlčenlivosti podle odst. /1/ tohoto článku všechny osoby, které se budou podílet na dodání zboží veřejnému zadavateli.

/3/ Za porušení povinnosti mlčenlivosti osobami, které se budou podílet na dodání zboží, odpovídá prodávající, jako by povinnost porušil sám.

/4/ Povinnost mlčenlivosti trvá i po skončení účinnosti této smlouvy.

/5/ Prodávající prohlašuje, že zboží uvedené v čl. 3. této smlouvy nemá právní vady ve smyslu ustanovení § 1920 občanského zákoníku.

/6/ Prodávající je povinen dokumenty související s prodejem zboží dle této smlouvy uchovávat nejméně po dobu deseti (10) let od konce účetního období, ve kterém došlo k zaplacení poslední části zboží, popř. k poslednímu zdanitelnému plnění dle této smlouvy, a to zejména pro účely kontroly oprávněnými kontrolními orgány.

/7/ Prodávající souhlasí s tím, aby subjekty oprávněné dle zákona č. 320/2001 Sb., o finanční kontrole ve veřejné správě a o změně některých zákonů (dále jen „zákon o finanční kontrole“), provedly finanční kontrolu závazkového vztahu vyplývajícího ze smlouvy.

/8/ Prodávající je povinen ve smyslu ustanovení § 2 písm. e) zákona o finanční kontrole, spolupůsobit při výkonu finanční kontroly.

/9/ Prodávající je povinen sdělit veřejnému zadavateli informaci o splnění podmínky dle § 81 zákona č. 435/2004 Sb., o zaměstnanosti, ve znění pozdějších předpisů, pokud ji splňuje.

/10/ Prodávající je povinen upozornit centrálního zadavatele písemně na existující či hrozící střet zájmů bezodkladně poté, co střet zájmů vznikne nebo vyjde najevo, pokud prodávající i při vynaložení veškeré odborné péče nemohl střet zájmů zjistit před uzavřením této smlouvy. Střetem zájmů se rozumí činnost prodávajícího, v jejímž důsledku by došlo k naplnění zákona č. 159/2006 Sb., o střetu zájmů, ve znění pozdějších předpisů, a to v § 2 odst. 3 písm. b) a v § 3 odst. 3 písm. a).

/11/ Prodávající bez jakýchkoliv výhrad souhlasí se zveřejněním své identifikace a dalších údajů uvedených v této smlouvě včetně ceny zboží.

/12/ Prodávající je povinen bankovní účet, jím určený pro zaplacení jakéhokoliv závazku centrálního nebo veřejného zadavatele vůči prodávajícímu na základě této smlouvy, od uzavření této smlouvy do ukončení její účinnosti, zveřejnit způsobem umožňujícím dálkový přístup ve smyslu § 96 odst. 2 zákona č. 235/2004 Sb., o dani z přidané hodnoty.

/13/ Prodávající bude při plnění předmětu této smlouvy postupovat s odbornou péčí, podle nejlepších znalostí a schopností, sledovat a chránit oprávněné zájmy centrálního a veřejného zadavatele a postupovat v souladu s jeho pokyny nebo s pokyny jím pověřených osob.

/14/ Prodávající se zavazuje převzít odpovědnost za škody vzniklé v důsledku vady zboží v rozsahu a za podmínek stanovených v § 2939 občanského zákoníku. Bude-li se poškozený v případě škody vzniklé v důsledku vady na zboží dovolávat odpovědnosti u centrálního nebo veřejného zadavatele za takto vzniklou škodu podle právních předpisů odlišných od občanského zákoníku a náhrada škody bude centrálním nebo veřejným zadavatelem poskytnuta, prodávající takto poskytnutou náhradu centrálnímu nebo veřejnému zadavateli plně uhradí.

/15/ Prodávající prohlašuje, že nebude uplatňovat na předmět zakázky ochranu dle zákona č. 478/1992 Sb. o užitných vzorech a zákona č. 207/2000 Sb., o ochraně průmyslových vzorů a o změně zákona č. 527/1990 Sb., o vynálezech, průmyslových vzorech a zlepšovacích návrzích, ve znění pozdějších předpisů, pokud ano, pak pouze v součinnosti s centrálním zadavatelem.

/16/ Prodávající se zavazuje, že při plnění předmětu této smlouvy neporuší práva třetích osob, která těmto osobám mohou plynout z práv k duševnímu vlastnictví, zejména z autorských práv a práv průmyslového vlastnictví. Prodávající se zavazuje, že veřejnému nebo centrálnímu zadavateli uhradí veškeré případné náklady, výdaje, škody a majetkovou i nemajetkovou újmu, které centrálnímu nebo veřejnému zadavateli vzniknou v důsledku uplatnění těchto práv třetích osob vůči centrálnímu nebo veřejnému zadavateli z důvodu porušení výše uvedené povinnosti prodávajícího.

/17/ Prodávající se zavazuje plnit veškeré povinnosti vyplývající z právních předpisů České republiky, zejména pak z předpisů pracovněprávních, předpisů z oblasti zaměstnanosti a bezpečnosti ochrany zdraví při práci, a to vůči všem osobám, které se na plnění předmětu této smlouvy podílejí.

Čl. 10. Sankce

/1/ Prodávající je povinen v případě prodlení s dodáním zboží, které nebylo dodáno v termínu podle ustanovení čl. 4 odst. 1/ této smlouvy, zaplatit smluvní pokutu veřejnému zadavateli ve výši 0,05 % z ceny té části zboží s DPH, které nebylo dodáno, nejméně však ve výši 100,00 Kč

(slovy: Jednostokorun českých), za každý i započatý den prodlení, přičemž cena zboží je specifikována v ustanovení čl. 6 této smlouvy.

/2/ Prodávající je povinen v případě prodlení s doručením faktury, která nebyla doručena v termínu podle ustanovení dle čl. 7 odst. /3/ této smlouvy, zaplatit smluvní pokutu veřejnému zadavateli ve výši 0,05 % za každý i započatý den prodlení z fakturované ceny zboží s DPH, které nebylo fakturováno, přičemž cena zboží je specifikována v čl. 6 této smlouvy.

/3/ Veřejný zadavatel je povinen v případě nezaplacení kupní ceny v termínu dle čl. 7 odst. /6/ této smlouvy (*splatnost*) zaplatit úrok z prodlení ve výši 0,05 % z fakturované nezaplacené ceny zboží s DPH za každý i započatý den prodlení.

/4/ Prodávající je povinen v případě porušení závazku dle čl. 8 odst. /4/ této smlouvy (zejména prodlení s provedením reklamace, nedůvodné odmítání provedení reklamace apod.) zaplatit veřejnému zadavateli smluvní pokutu ve výši 0,05 % z ceny reklamovaného zboží, nejméně však ve výši 100,00 Kč (slovy: Jednostokorun českých) za každý i započatý den prodlení.

/5/ Prodávající je povinen v případě porušení závazku dle čl. 9 odst. /1/ až /5/ této smlouvy zaplatit centrálnímu zadavateli smluvní pokutu ve výši 10 % z celkové kupní ceny včetně DPH.

/6/ Smluvní pokuty a úrok z prodlení jsou splatné do třiceti (30) kalendářních dnů od data, kdy byla povinné smluvní straně doručena oprávněnou smluvní stranou písemná výzva k jejich zaplacení, a to na bankovní účet oprávněné smluvní strany uvedený v této smlouvě.

/7/ Smluvní pokuty mohou být kombinovány (tzn., že uplatnění jedné smluvní pokuty nevylučuje souběžné uplatnění jakékoliv jiné smluvní pokuty).

/8/ Ustanoveními o smluvní pokutě není dotčen případný nárok centrálního nebo veřejného zadavatele na náhradu škody vůči prodávajícímu v částce převyšující výši smluvní pokuty sjednané pro příslušné porušení povinnosti prodávajícího a povinnost prodávajícího řádně dodat veřejným zadavatelům zboží.

/9/ Smluvní pokuty a náhradu škody dle této smlouvy a dle občanského zákoníku, které je povinen zaplatit prodávající centrálnímu zadavateli, uplatňuje za centrálního zadavatele Ředitelství logistického zabezpečení Policejního prezidia České republiky.

/10/ Smluvní pokuty a náhradu škody dle této smlouvy a dle občanského zákoníku, které je povinen zaplatit prodávající veřejnému zadavateli, uplatňuje za veřejného zadavatele odpovědný pracovník veřejného zadavatele.

Čl. 11. Odstoupení od smlouvy

/1/ Centrální zadavatel je oprávněn odstoupit od této smlouvy nebo její části v případě podstatného porušení této smlouvy prodávajícím. Za podstatné porušení se považuje zejména:

- a) prodlení prodávajícího s dodáním zboží o více než třicet (30) dní,
- b) prodlení prodávajícího s provedením reklamace o více než třicet (30) dní nebo nedůvodné odmítání provedení reklamace prodávajícím (odstoupení od této smlouvy je možné v rozsahu reklamovaného plnění),

- c) vadné plnění zboží podle § 2099 občanského zákoníku (odstoupení od této smlouvy centrální zadavatel provede v souladu s § 2106 odst. 1 písm. d) občanského zákoníku),
- d) nepravdivé nebo zavádějící prohlášení prodávajícího podle čl. 9 odst. /5/ této smlouvy,
- e) dodané zboží neodpovídá specifikaci zboží uvedené v příloze č. 1 (Specifikace ceny a zboží) této smlouvy.

/2/ Centrální zadavatel je dále oprávněn od této smlouvy odstoupit v případě, že:

- a) vůči majetku prodávajícího probíhá insolvenční řízení, v němž bylo vydáno rozhodnutí o úpadku,
- b) prodávající je nespolehlivým plátcem dle § 106a zákona č. 235/2004 Sb., o dani z přidané hodnoty,
- c) prodávající bezodkladně neoznámí prokazatelně centrálnímu zadavateli skutečnost, že je v insolvenci nebo že hrozí její vznik, popř. že bylo správcem daně vydáno rozhodnutí, že je prodávající nespolehlivým plátcem dle § 106a zákona č. 235/2004 Sb., o dani z přidané hodnoty,
- d) prodávající vstoupí do likvidace,
- e) prodávající nemá bankovní účet řádně registrován v databázi „Registru plátců DPH“.

/3/ Prodávající je oprávněn odstoupit od této smlouvy, pokud je veřejný zadavatel v prodlení s úhradou faktury o více než třicet (30) dnů od data splatnosti faktury.

/4/ Účinky odstoupení nastávají dnem doručení písemného oznámení o odstoupení druhé smluvní straně.

Čl. 12. Společná a závěrečná ustanovení

/1/ Tato smlouva se řídí právním řádem České republiky. Práva a povinnosti smluvních stran neupravené touto smlouvou se řídí podle příslušných právních předpisů.

/2/ Smluvní strany se dohodly, že v případě pochybností o datu doručení jakéhokoliv dokumentu uvedeného v této smlouvě se má za to, že dnem doručení se rozumí pátý (5) pracovní den ode dne odeslání dokumentu s výjimkou dokumentů, u kterých je určena lhůta pro doručení delší, a toto odeslání musí být potvrzeno doručovací společností.

/3/ Smluvní strany se zavazují, že veškeré spory vzniklé v souvislosti s realizací této smlouvy budou řešeny smírnou cestou – dohodou. Nedojde-li k dohodě, budou spory řešeny před příslušnými soudy.

/4/ Každá ze smluvních stran je povinna bez zbytečného odkladu písemně sdělit druhé smluvní straně případnou změnu v údajích uvedených v čl. 1 této smlouvy.

/5/ Prodávající ani centrální zadavatel nejsou bez předchozího písemného souhlasu druhé smluvní strany oprávněni postoupit práva a povinnosti z této smlouvy na třetí osobu.

/6/ Nevymahatelnost či neplatnost kteréhokoliv ustanovení této smlouvy nemá vliv na vymahatelnost či platnost zbývajících ustanovení této smlouvy, pokud z povahy nebo obsahu takového ustanovení nevyplývá, že nemůže být odděleno od ostatního obsahu této smlouvy.

/7/ Tato smlouva může být měněna nebo doplňována pouze na základě dohody obou smluvních stran písemnými číslovanými dodatky k této smlouvě.

/8/ Povinnost uzavření dodatku se nevztahuje na změnu pověřených pracovníků, kteří jsou prodávajícím i centrálním zadavatelem určení v této smlouvě. Takováto změna pověřených pracovníků bude pouze písemně oznámena druhé smluvní straně oprávněnou osobou.

/9/ Smluvní strany se dohodly, že tuto smlouvu mohou ukončit vzájemnou dohodou.

/10/ Tato smlouva nabývá platnosti dnem jejího podpisu oběma smluvními stranami a účinnosti dnem uveřejnění v registru smluv dle zákona č. 340/2015 Sb., o zvláštních podmínkách účinnosti některých smluv, uveřejňování těchto smluv a o registru smluv (zákon o registru smluv), ve znění pozdějších předpisů. Smluvní strany se dohodly, že zveřejnění této smlouvy v registru smluv zabezpečí centrální zadavatel.

/11/ Smluvní strany prohlašují, že si tuto smlouvu přečetly, s jejím obsahem souhlasí a že byla sepsána na základě jejich pravé svobodné vůle, a na důkaz toho připojují své podpisy.

/12/ Tato smlouva je uzavřena elektronicky.

/13/ Nedílnou součástí této smlouvy je:

Příloha č. 1 (Specifikace ceny a zboží) – 4 listy

Příloha č. 2 (Specifikace veřejných zadavatelů) – 1 list

Příloha č. 3 (Rozdělovník budoucích dodávek) – 1 list

za centrálního zadavatele

za prodávajícího:

Ing. Martin Fikáček
vedoucí odboru veřejných zakázek
Ředitelství finanční a majetkové správy
Policejního prezidia ČR

jméno, příjmení oprávněné osoby

Specifikace ceny a zboží

I. Specifikace ceny

Zboží	Přilba jezdecká pro jízdní policii na rok 2021
Cena za 1 kus bez DPH	4 000,00 Kč
DPH za 1 kus v Kč	840,00 Kč
Cena za 1 kus vč. 21% DPH	4 840,00 Kč
Cena za 26 kusů bez DPH	104 000,00 Kč
DPH za 26 kusů v Kč	21 840,00 Kč
Cena celkem s 21% DPH za 26 kusů	125 840,00 Kč
Cena celkem s 21% DPH za 26 kusů	125 840,00 Kč

II Specifikace zboží

1. **POPIS**

Všeobecně:

Přilba je určena pro jezdce na koni - policisty jízdní policie - k omezení, resp. minimalizaci možností poranění zakrytých částí hlavy. Lehká přilba sportovního designu odpovídající požadavkům normy ČSN EN 1384:2012, modifikované předpisem CNB/P/01.040.

2. **PROVEDENÍ**

Technické parametry přilby

- a) Přilba musí být použitelná za každého počasí.
- b) Konstrukce přilby musí zajišťovat komfort při nošení, a to i za podmínek dlouhodobějšího (několikahodinového) použití v podmínkách hlídkové služby, při výkonu služby policie, přitom musí být zajištěna maximální ochrana a bezpečnost uživatele.
- c) Požadován je profesionální výrobek v první jakostní třídě.
- d) Přilba musí mít sendvičovou konstrukci Monocoque Inmold Ultra s Inmold polykarbonátem i na spodní straně.
- e) Vnitřní konstrukce přilby musí umožňovat přizpůsobení tvaru hlavy jezdce a zajišťovat dostatečný komfort při používání.

- f) Přilba musí být vybavena účinným ventilačním systémem, umožňujícím optimální regulaci klimatu uvnitř přilby.
- g) Zapínání je požadováno pod bradou, v úpravě, bránící samovolnému rozepnutí.
- h) Štítek na přilbě má mít dvě velikosti pro optimální ochranu proti slunci a dešti, vyjímatelná s pružným uchycením, omezující možnost poranění. Připouští se i varianta jednoho štítku pevně spojeného s přilbou, který musí mít současně funkci ochrany proti slunci a dešti. Použitý materiál a konstrukce varianty jednoho štítku musí omezit možnost zranění jezdce.
- i) Požadována je odnímatelná vnitřní výstelka se zdravotním atestem, kterou je možné vyprat.
- j) Přilbu je požadováno vybavit zimními krytkami na uši. Úprava přilby na zimní verzi je požadována pomocí originálních komponentů (vyjímatelných zimních vložek).
- k) Přilba má mít bezporuchové a bezúdržbové nastavení velikosti Ergomatic Size, nebo systém Disk Fit Vario, který musí umožnit plynulé nastavení velikosti, ale i výškové nastavení.
- l) Přilby ve velikostech:
 - S (obvod hlavy cca 52 až 56 cm),
 - M (obvod hlavy cca 56 až 58 cm)
 - L (obvod hlavy cca 58 až 62 cm).
- m) Hmotnost přilby: velikosti S nesmí přesáhnout 475 g,
velikosti L nesmí přesáhnout 560 g.

3. TECHNICKÉ PODMÍNKY

3.1 Výrobek musí splňovat technické, užitné i ostatní parametry a dále vlastnosti uvedené v této technické specifikaci.

3.2 Veškeré použité materiály, které mohou přicházet do přímého styku s pokožkou, musí být hygienicky nezávadné.

3.3 Veškeré následné odlišnosti a změny ve výrobě a v provedení výrobků musí být předem schváleny oběma smluvními stranami a písemně zapracovány formou dodatku ke Kupní smlouvě.

3.4 Barva jezdecké přilby

tmavomodrá, ale odstín tmavomodré musí být co nejblíže k černé barvě.

3.5 Označení jezdecké přilby

- a) bočními reflexními nápisy POLICIE stříbrné barvy (orientačně PANTONE 14-5002 TP),
- b) výška písma 2 cm, umístění na boku helmy vycentrované,
- c) vzhled a provedení přilby musí být shodné, jako při plnění podle kupní smlouvy, vedené pod č.j. PPR-8074-30/ČJ-2021-990640

3.6 Vzhled a provedení jezdecké přilby

- a) Nutně musí být zachována náležitá jednotnost výstrojních součástí včetně jejich kompatibility. Čím je myšleno například i případných náhradních dílů s již používanými jezdeckými přilbami v rámci jízdni Policie ČR.
- b) Každé zboží musí být označeno uvnitř:
 - štítkem s uvedením modelu,
 - velikosti,
 - data výroby (rok/měsíc),
 - číslem normy, podle které je přilba vyrobena (EN1384:1996/A 1:2001) a značkou CE osvědčující certifikace a shodu (ve smyslu § 13, odst. 2, zákona č. 22/1997 Sb.).
- c) Štítek musí být umístěn tak, aby neomezoval funkčnost výrobku. Pro potřeby policie je požadována přilba bez jakéhokoliv vnějšího firemního značení výrobce.

4. ZPŮSOB POŽADOVANÉ KONTROLY JAKOSTI

Vlastnosti a kvalitu výrobků může veřejný zadavatel dodatečně prověřovat v rozsahu daném touto technickou specifikací, tzn., že výrobce (prodávající) musí být schopen kdykoliv doložit, že k výrobě použil materiály v souladu s touto technickou specifikací a může být prověřena i zdravotní nezávadnost použitých materiálů.

Odběratelská kontrola

- a) Při převzetí v místě dodání (plnění) může osoba pověřená centrálním zadavatelem provádět vizuální kontrolu úplnosti dodávky, kvality materiálu a provedení a kontrolu úplnosti požadovaného označení.
- b) Osoba pověřená centrálním zadavatelem může kdykoliv v průběhu záruční doby rozhodnout o provedení namátkové kontrolní zkoušky jakosti dodávaných přileb na nahodile vybraném vzorku. Namátková kontrolní zkouška jakosti se v tomto případě provede na namátkou vybraném vzorku přileb z realizované dodávky.
- c) Namátkové ověření jakosti provede oprávněná zkušebna (akreditovaná zkušebna nebo zkušební laboratoř).
- d) Ověření jakosti oprávněnou zkušebnou v případě nevyhovujícího výsledku jde finančně k tíži dodavatele, v případě výsledku vyhovujícího k tíži odběratele. Za vyhovující je zkouška považována v případě, že závěr oprávněné zkušebny jednoznačně potvrdí, že předložený vzorek vykazuje vlastnosti, deklarované účastníkem v předložené nabídce.
- e) Pokud je výsledek namátkové zkoušky nevyhovující, odebere na náklady dodavatele ŘFMS OSM PP ČR z celé dodávky dvojnásobný počet vzorků (1 ks výrobního čísla co nejbližšího původnímu zkoušenému vzorku a 1 ks nahodilý výběr z celé dodávky). Pokud je nevyhovující výsledek zkoušení u kteréhokoliv vzorku ze dvou předložených, považuje se celá dodávka přileb za nevyhovující a bude vrácena dodavateli. Tato zkouška jde finančně k tíži dodavatele.

- f) Nevyhovující dodávku je povinen dodavatel odebrat zpět do třiceti (30) dnů ode dne doručení výzvy veřejného zadavatele na místě plnění dodávky stanoveném dle uzavřené kupní smlouvy. O zpětném odběru nevyhovující dodávky je povinen dodavatel informovat příslušného veřejného zadavatele nejméně pět (5) pracovních dnů předem prostřednictvím příslušného pověřeného pracovníka pro převzetí zboží.

5. ZVLÁŠTNÍ POŽADAVKY

5.1 Balení

5.1.1 Každá jezdecká přilba musí být dodána v ochranném boxu s označením modelu, provedení krabici a samostatném obalu (zatavený PE sáček), který je opatřený štítkem s těmito údaji:

- a) výrobce,
- b) označením modelu,
- c) provedení
- d) měsíce/roku výroby,
- e) velikost.

5.1.2 Nedílnou součástí zboží v každém balení musí být:

- a) 1 pár zimních krytek na uši,
- b) návod k používání zimních krytek na uši (v českém jazyce), včetně popisu způsobu jejich údržby a skladování.

5.1.3 **Etikety, štítky i natištěné nápisy** musí být čitelné a stálobarevné, s písmem, které je údržbou a používáním za obvyklých podmínek neodstranitelné po celou dobu životnosti. Popis je požadován v českém jazyce.

5.2 Přejímka

- a) Přejímku provede pověřený zástupce příslušného veřejného zadavatele KŘP.
- b) Zboží musí ve všech detailech souhlasit s Technickou specifikací z Kupní smlouvy.
- c) Konečnou kontrolu provádí sklad veřejného zadavatele.

Specifikace veřejných zadavatelů

1. KŘP JIHOMORAVSKÉHO KRAJE

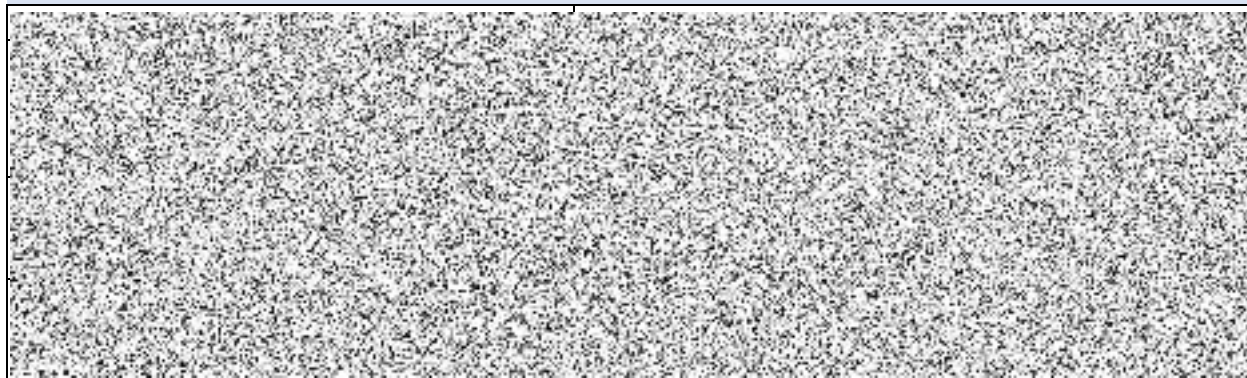

2. KŘP LIBERECKÉHO KRAJE

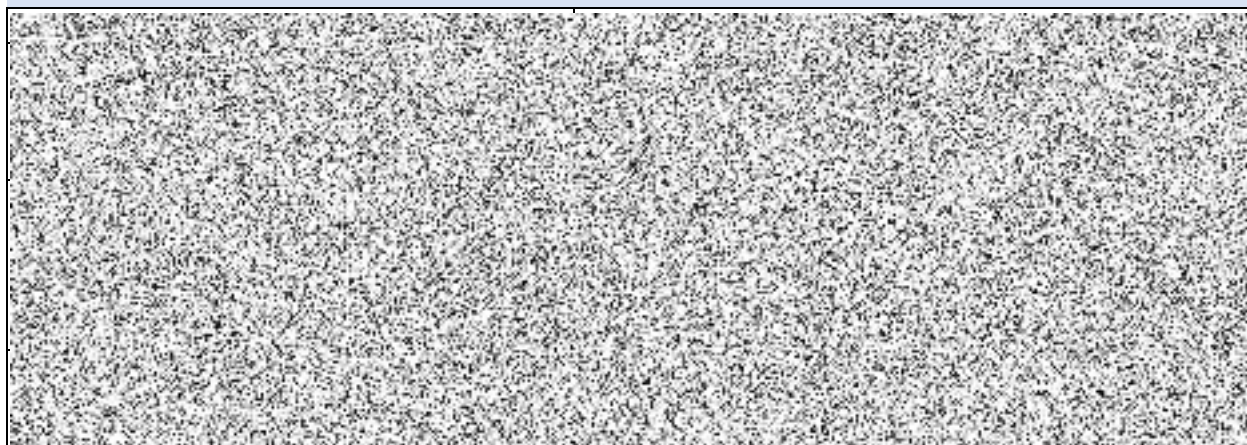

Rozdělovník budoucích dodávek**1. Rozdělovník budoucích dodávek**

KŘP	Množstevní jednotka	Množství	Cena s DPH (Kč)	
			Cena/kus	4 840,00 Kč
			celková	
Jihomoravský kraj	kus	16	77 440,00 Kč	
Liberecký kraj	kus	10	48 400,00 Kč	
Celkem	kusů	26	125 840,00 Kč	

2. Velikostní sortiment**Přilba jezdecká pro jízdní policii**

Krajské ředitelství policie	S	M	L		vč. 21% DPH
KŘPB	6	7	3	16 kusů	77 440,00 Kč
KŘPL	4	4	2	10 kusů	48 400,00 Kč
Celkem				26 kusů	125 840,00 Kč

Seznam zkratk Krajské ředitelství policie (KŘP):

B - KŘP Jihomoravského kraje

Z - KŘP Libereckého kraje