



VEŘEJNOPRÁVNÍ SMLOUVA O POSKYTNUTÍ DOTACE Z ROZPOČTU MČ Praha 10 V RÁMCI DOTAČNÍHO PROGRAMU PRO OBLAST PALIATIVNÍ PÉČE

uzavřená níže uvedeného dne, měsíce a roku podle zákona č. 250/2000 Sb., o rozpočtových pravidlech územních rozpočtů, ve znění pozdějších předpisů, zákona č. 500/2004 Sb., správní řád, ve znění pozdějších předpisů a zákona č. 89/2012 Sb., občanský zákoník, mezi těmito smluvními stranami:

Městská část Praha 10

se sídlem: Vršovická 68, 101 38 Praha 10
zastoupená Ing. Janou Komrskovou, 1. místostarostkou MČ Praha 10
k jednání ve věci realizace této smlouvy je oprávněn
Bc. Pavel Petřík, vedoucí odboru sociálního
telefon: 267 093 111; e-mail:posta@praha10.cz
IČO: 00063941
DIČ: CZ00063941
Bankovní spojení: Česká spořitelna, a.s.
Číslo účtu: 2000733369/0800

dále jen „poskytovatel“ na straně jedné

a

Cesta domů, z. ú.

se sídlem: Heleny Kočvarové 1583/1, 140 00 Praha 4
zapsaný v ústav pod sp. zn. U 130 u Městského soudu v Praze
zastoupený: Mgr. Ruth Šormová, ředitelka
k jednání ve věci realizace této smlouvy je oprávněna [REDACTED]
telefon 266 712 610, e-mail: [REDACTED]
IČO: 265 28 843
bankovní spojení: Fio banka, a. s.
číslo účtu: [REDACTED]

dále jen „příjemce“ na straně druhé

I. ZÁKLADNÍ USTANOVENÍ

1. Smluvní strany prohlašují, že pro právní vztah založený touto smlouvou jsou stejně jako ustanovení této smlouvy právně závazná ustanovení obsažená ve vyhlášeném dotačním programu „Dotační program MČ Praha 10 – oblast paliativní péče“ (dále jen „dotační program“), o jehož vyhlášení rozhodla Rada městské části Praha 10 svým usnesením č. 771 ze dne 5. 10. 2017.

II. PŘEDMĚT SMLOUVY

1. Předmětem této smlouvy je závazek poskytovatele poskytnout příjemci za podmínek, stanovených touto smlouvou a vyhlášeným dotačním programem, finanční prostředky ve výši 84 800 Kč (slovy: osmdesát čtyři tisíc osm set korun českých) z rozpočtu městské části Praha 10 (dále jen „dotace“) a závazek příjemce tuto dotaci přijmout a užít v souladu s jejím účelovým určením a za podmínek stanovených touto smlouvou a vyhlášeným dotačním programem.

III. ÚČELOVÉ URČENÍ DOTACE

1. Poskytovatel podle této smlouvy poskytne příjemci na základě jeho žádosti podané v rámci dotačního programu dotaci k úhradě neinvestičních nákladů souvisejících s poskytováním paliativní péče občanům MČ Praha 10, kteří čerpali služby lůžkového hospice/mobilního hospice příjemce v období 1. čtvrtletí roku 2022.
2. Jmenný seznam občanů MČ Praha 10 dle bodu 1 tohoto článku, s uvedením adresy trvalého bydliště a počtu ošetrovacích dnů, po které využívali služeb příjemce, je přílohou č. 1 této smlouvy a je její nedílnou součástí.
3. Poskytnutí dotace schválilo Zastupitelstvo městské části Praha 10 svým usnesením č. 30/26/2022 ze dne 27. 6. 2022.
4. Poskytnutí dotace kumulativně nenaplnuje znaky veřejné podpory dle čl. 107 odst. 1 Smlouvy o fungování EU.

IV. ZÁVAZKY SMLUVNÍCH STRAN

1. Poskytovatel se zavazuje poskytnout příjemci dotaci dle článku II. odst. 1 této smlouvy, a to převodem na účet příjemce uvedený v záhlaví této smlouvy, jednorázovou úhradou ve lhůtě do 30 dnů ode dne nabytí účinnosti této smlouvy.
2. Příjemce se zavazuje při použití dotace splnit tyto podmínky:
 - a) řídit se při použití poskytnuté dotace touto smlouvou, podmínkami uvedenými v dotačním programu a právními předpisy,
 - b) použít poskytnutou dotaci v souladu s jejím účelovým určením dle článku III. této smlouvy,
 - c) nepřevést poskytnutou dotaci na jiný právní subjekt.
3. Je-li příjemcem právnická osoba a v době účinnosti smlouvy dojde k její přeměně nebo zrušení s likvidací, je povinna oznámit bezodkladně tuto skutečnost poskytovateli, přičemž práva a povinnosti z této smlouvy přecházejí na nově vzniklou právnickou osobu nebo se stanou předmětem likvidace.

V. KONTROLA A SANKCE

1. Použití dotace podléhá veřejnosprávní kontrole podle zákona č. 320/2001 Sb., o finanční kontrole ve veřejné správě a o změně některých zákonů (zákon o finanční kontrole). Příjemce je povinen umožnit kontrolnímu orgánu poskytovatele provedení kontroly použití dotace. K tomu je příjemce povinen poskytnout kontrolnímu orgánu součinnost i veškerou dokumentaci dokládající použití dotace.
2. Příjemce je povinen v případě porušení povinnosti stanovené právním předpisem, touto smlouvou nebo předpisem EU, neoprávněného použití či zadržení poskytnutých finančních prostředků, provést odvod za porušení rozpočtové kázně, příp. jeho část v rozsahu tohoto porušení, do rozpočtu MČ Praha 10 dle ust. § 22 zákona č. 250/2000 Sb., o rozpočtových pravidlech územních rozpočtů, ve znění pozdějších předpisů.
3. V případě prodlení s odvodem (vrácením dotace nebo její části) poskytovateli ve lhůtě touto smlouvou nebo poskytovatelem stanovené, je příjemce povinen uhradit poskytovateli podle ust. § 22 odst. 8 výše citovaného zákona penále ve výši 0,1 % z dlužné částky denně, nejvýše však do výše tohoto odvodu, a to na účet MČ Praha 10 č: 19-2000733369/0800, variabilní symbol: 35255221, specifický symbol: 26528843.
4. V případě vzniku povinnosti příjemce platit sankci, viz výše uvedená ustanovení této smlouvy, je příjemce oprávněn požádat poskytovatele podle ust. § 22 odst. 14 výše citovaného zákona o prominutí nebo částečné prominutí povinnosti odvodu a penále, pokud k tomu má důvody hodné zvláštního zřetele. Poskytovatel však není povinen úlevu přiznat.

VI. DALŠÍ UJEDNÁNÍ

1. Smluvní strany výslovně souhlasí s tím, aby tato smlouva byla uvedena v Centrální evidenci smluv (CES) vedené MČ Praha 10, která je veřejně přístupná a která obsahuje údaje o smluvních stranách, číselné označení smlouvy, datum jejího podpisu a text smlouvy.
2. Smluvní strany prohlašují, že skutečnosti, uvedené v této smlouvě, nepovažují za obchodní tajemství ve smyslu § 504 zákona č. 89/2012 Sb., občanský zákoník, a udělují souhlas k jejich užití a zveřejnění bez stanovení jakýchkoli dalších podmínek.

VII. ZÁVĚREČNÁ USTANOVENÍ

1. Případné změny a doplňky této smlouvy budou smluvní strany řešit písemnými, vztupně číslovanými dodatky k této smlouvě, které budou výslovně za dodatky této smlouvy označeny.
2. Tato smlouva se vyhotovuje ve čtyřech stejnopisech s platností originálu, z nichž tři obdrží poskytovatel a jeden příjemce.

3. Tato smlouva nabývá platnosti a účinnosti dnem podpisu oběma smluvními stranami. Vztahuje-li se však na tuto smlouvu povinnost uveřejnění dle zákona č. 340/2015 Sb., o zvláštních podmínkách účinnosti některých smluv, uveřejňování těchto smluv a o registru smluv (zákon o registru smluv), nabývá účinnosti dnem uveřejnění dle tohoto zákona. Uveřejnění provede poskytovatel.
4. Smluvní strany shodně prohlašují, že si smlouvu před jejím podpisem přečetly, že byla uzavřena po vzájemném projednání podle jejich pravé a svobodné vůle, určitě, vážně a srozumitelně a že se dohodly o celém jejím obsahu, což stvrzují svými podpisy.

Příloha:

1. Jmenný seznam občanů MČ Praha 10 (dle článku III. odst. 2 této smlouvy)

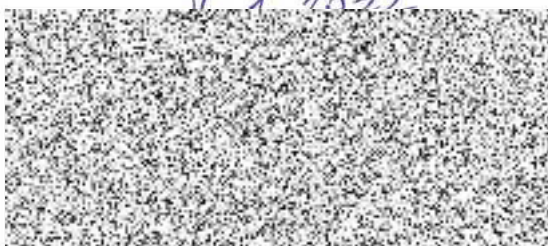

V Pravě dne 22. 7. 2022

za příjemce



CESTA DOMŮ, z.ú.
Heleny Kočvarové 1
140 00 Praha 4
DIČ: CZ26528843 ©
tel.: 266 712 610

Seznam občanů MČ Praha 10, kteří čerpali služby hospice v období 1. 1. - 31. 3. 2022 (I. Q 2022)						
Číslo pacienta	Příjmení	Jméno	Bydliště	Období poskytované péče	Počet dní	výše poskytnuté dotace
1				17. 2. - 18. 2. 2022	2	800 Kč
2				1. 1. - 1. 1. 2022	1	400 Kč
3				6. 1. - 9. 2. 2022	35	14 000 Kč
4				7. 2. - 1. 3. 2022	23	9 200 Kč
5				1. 2. - 24. 3. 2022	52	20 800 Kč
6				18. 3. - 31. 3. 2022	14	5 600 Kč
7				25. 2. - 27. 2. 2022	3	1 200 Kč
8				28. 1. - 14. 2. 2022	18	7 200 Kč
9				25. 1. - 21. 2. 2022	28	11 200 Kč
10				18. 3. - 23. 3. 2022	6	2 400 Kč
11				23. 2. - 24. 2. 2022	2	800 Kč
12				29. 3. - 31. 3. 2022	3	1 200 Kč
13				17. 2. - 18. 2. 2022	2	800 Kč
14				31. 3. - 31. 3. 2022	1	400 Kč
15				18. 1. - 20. 1. 2022	3	1 200 Kč
16				23. 2. - 25. 2. 2022	3	1 200 Kč
17				2. 3. - 17. 3. 2022	16	6 400 Kč
						84 800 Kč

PLNÁ MOC

Já, níže podepsaná

Mgr. Ruth Šormová, ředitelka Cesta domů, z. ú.

se sídlem Heleny Kočvarové 1583/1, 140 00 Praha 4

IČ: 265 28 843

(dále jen zmocnitel)

ZPLNOMOCŇUJI

 projektovou manažerku Cesta domů, z. ú.

bytem 

(dále jen zmocněnec)

k opravě chyb v žádostech, k uzavírání smluv o darech, grantech a dotacích.

Zmocněnec je oprávněn učinit veškeré právní úkony potřebné nebo nezbytné k naplnění výše uvedeného mandátu a úkony související, včetně přijímání písemností a vzdání se práva na odvolání.

Tato plná moc se vydává na kalendářní rok 2022.

V Praze dne 3. 1. 2022

Dvěřovací doložka pro legalizaci
Podle ověřovací knihy pošty: Praha 45
Vlastnoručně podepsal: Ruth Šormová

Poř.č.: 14500-0185-0012

Datum a místo narození: 14.12.1965, 

Adresa pobytu: Praha 2, Korunní 1440/60, CZ

Druh a č. předlož. dokl. totožnosti: Obc 

Praha 45 dne 12.01.2022

Mgr. Ruth Šormová, zmocnitel



Plnou moc přijímám

 ěnec

