

VÝKAZ DOSAVADNÍHO A NOVÉHO STAVU ÚDAJŮ KATASTRU NEMOVITOSTÍ

| Dosavadní stav | | | | Nový stav | | | | | | | | | | | | |
|-------------------------------|----------------|----------------|----------------|-------------------------------|----------------|----------------|----------------|----------------|----------------|--|--|----|-------------------------|----------------|--|---------------|
| Označení pozemku parc. číslem | Výměra parcely | | Druh pozemku | Označení pozemku parc. číslem | Výměra parcely | | Druh pozemku | Typ stavby | Způsob využití | Způsob využití | Porovnání se stavem evidence právních vztahů | | Číslo listu vlastnictví | Výměra dílu | | Označení dílu |
| | ha | m ² | Způsob využití | | ha | m ² | Způsob využití | Způsob využití | Způsob využití | Díl přechází z pozemku označeného v katastru nemovitostí | dřívější poz. evidenci | ha | | m ² | | |
| k.ú. Tanvald 1918/1 | | | | | | | | | | | | | 1918/1 | 966 | | |
| k.ú. Desná I 99 | | | | | | | | | | | | | 99 | 1230 | | |

Oprávněný : Dle smlouvy

Druh věcného břemene : Dle smlouvy

| | | |
|---|---|---|
| <h3>GEOMETRICKÝ PLÁN pro</h3> <p>vymezení rozsahu věcného břemene k části pozemku</p> | Geometrický plán ověřil úředně oprávněný zeměměřický inženýr: | Stejnopis ověřil úředně oprávněný zeměměřický inženýr: |
| | Jméno, příjmení: | Jméno, příjmení: |
| Číslo položky seznamu úředně oprávněných zeměměřických inženýrů: 2838/2018 | Číslo položky seznamu úředně oprávněných zeměměřických inženýrů: 2838/2018 | |
| Dne: 16.3.2022 | Číslo: 14/2022 | Dne: 29.3.2022 |
| Náležitosti a přesnosti odpovídá právním předpisům. | Tento stejnopis odpovídá geometrickému plánu v elektronické podobě uloženému v dokumentaci katastrálního úřadu. | |
| Vyhotovitel: Správa železnic, státní organizace Správa železniční geodézie Václavkova 169/1 160 00 Praha 6 – Dejvice | Katastrální úřad souhlasí s očíslováním parcel. | Ověření stejnopisu geometrického plánu v listinné podobě. |
| Číslo plánu: 1877, 916-28/2022 | KÚ pro Liberecký kraj KP Jablonec nad Nisou PGP 335/2022-504 2022.03.28 16:23:23 CEST | |
| Okres: Jablonec nad Nisou | | |
| Obec: Tanvald, Desná | | |
| Kat. území: Tanvald, Desná I | | |
| Mapový list: DKM, Tanvald 8-8/41 | | |
| Dosavadním vlastníkům pozemků byla poskytnuta možnost seznámit se v terénu s průběhem navrhovaných nových hranic, které byly označeny předepsaným způsobem: viz poznámka v seznamu souřadnic | | |

Seznam souřadnic (S-VTSK)

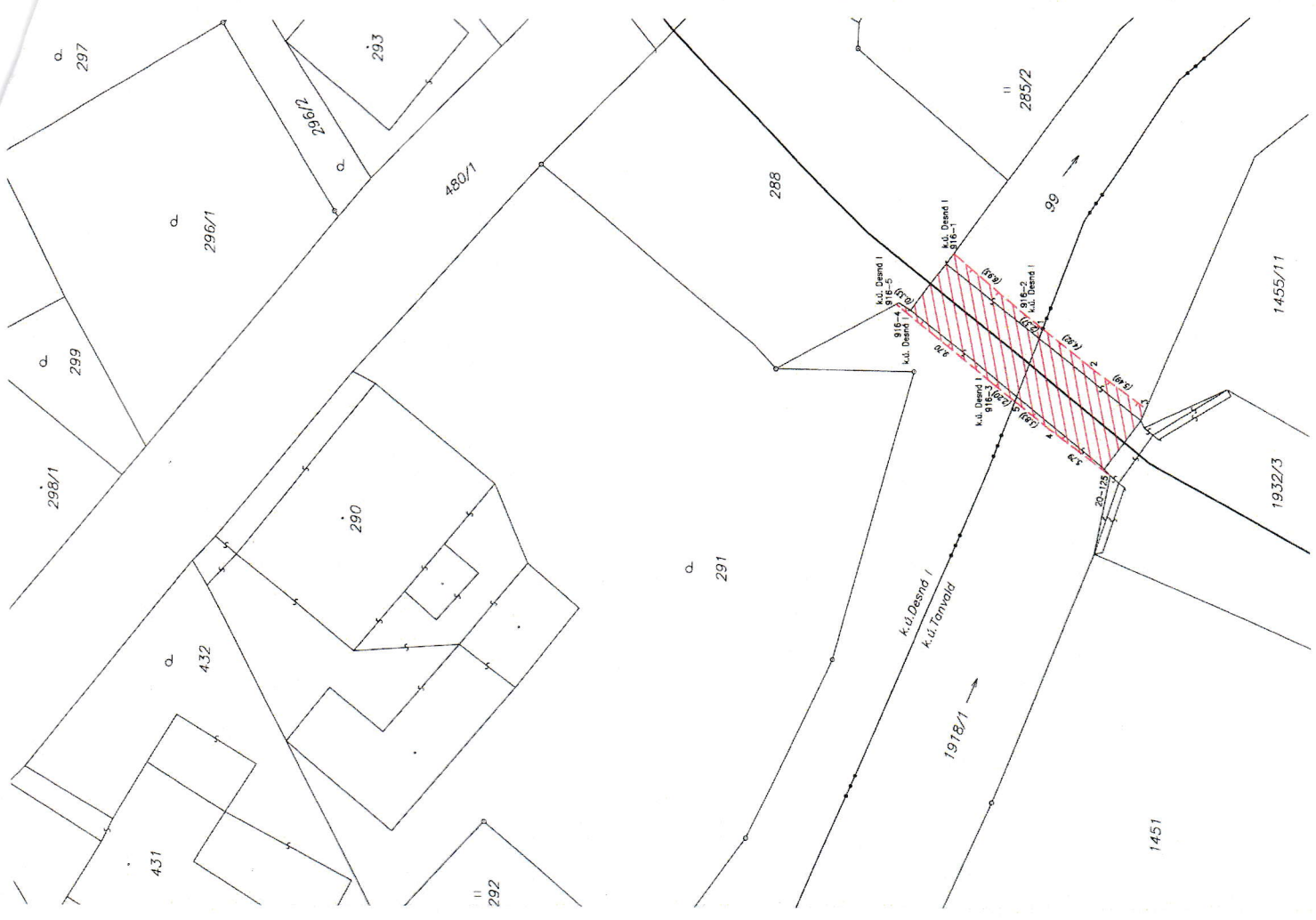

| Číslo bodu | Souřadnice pro zápis do KN | | | Poznámka |
|------------------------|----------------------------|-----------|---------|------------|
| | Y | X | kód kv. | |
| k.ú. Tanvald 20-125 | | | 3 | |
| 1 | 670711.80 | 977444.44 | 3 | kraj mostu |
| 2 | 670700.11 | 977439.14 | 3 | obvod VB |
| 3 | 670703.23 | 977442.94 | 3 | obvod VB |
| 4 | 670706.49 | 977447.36 | 3 | obvod VB |
| 5 | 670708.31 | 977439.86 | 3 | kraj mostu |
| | 670705.91 | 977436.88 | 3 | obvod VB |
| k.ú. Desná I | | | | |
| 916-1 | 670664.07 | 977432.07 | 3 | obvod VB |
| 916-2 | 670698.61 | 977437.30 | 3 | obvod VB |
| 916-3 | 670704.53 | 977435.17 | 3 | kraj mostu |
| 916-4 | 670698.32 | 977427.71 | 3 | kraj mostu |
| 916-5 | 670698.10 | 977427.46 | 3 | obvod VB |



| VÝKAZ DOSAVADNÍHO A NOVÉHO STAVU ÚDAJŮ KATASTRU NEMOVITOSTÍ | | | | | | | | | | | | |
|---|----------------|----------------|----------------|-------------------------------|----------------|----------------|----------------|----------------|----------------|--|--|-------------------------|
| Dosavadní stav | | | | Nový stav | | | | | | | | |
| Označení pozemku parc. číslem | Výměra parcely | | Druh pozemku | Označení pozemku parc. číslem | Výměra parcely | | Druh pozemku | Typ stavby | Způsob využití | Způsob využití | Porovnání se stavem evidence právních vztahů | |
| | ha | m ² | Způsob využití | | ha | m ² | Způsob využití | Způsob využití | Způsob využití | Díl přechází z pozemku označeného v katastru nemovitostí | dílvejší poz. evidenci | Číslo listu vlastnictví |
| 183/6 | | | | | | | | | | | 183/6 | 1230 |

Oprávněný : Dle smlouvy

Druh věcného břemene : Dle smlouvy

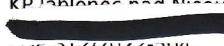
| | | |
|---|---|--|
| GEOMETRICKÝ PLÁN pro <i>vymezení rozsahu věcného břemene k části pozemku</i> | Geometrický plán ověřil úředně oprávněný zeměměřický inženýr: | Stejnopis ověřil úředně oprávněný zeměměřický inženýr: |
| | Jméno, příjmení:  | Jméno, příjmení:  |
| | Číslo položky seznamu úředně oprávněných zeměměřických inženýrů: 2838/2018 | Číslo položky seznamu úředně oprávněných zeměměřických inženýrů: 2838/2018 |
| | Dne: 10.3.2022 Číslo: 11/2022 | Dne: 22.3.2022 Číslo: 12/2022 |
| Nálezitostmi a přesností odpovídá právním předpisům. | Tento stejnopis odpovídá geometrickému plánu v elektronické podobě uloženému v dokumentaci katastrálního úřadu. | |
| Vyhotovitel: Správa železnic, státní organizace Správa železniční geodézie Václavkova 169/1 160 00 Praha 6 – Dejvice | Katastrální úřad souhlasí s očíslováním parcel. | |
| Číslo plánu: 917-29/2022 |  KÚ pro Liberecký kraj KP Jablonec nad Nisou  2022.03.17 08:25:39 CET | |
| Okres: Jablonec nad Nisou | | |
| Obec: Desná | | |
| Kat. území: Desná I | | |
| Mapový list: DKM, Tanvald B-8/42 | Ověření stejnopisu geometrického plánu v listinné podobě. | |
| Dosavadním vlastníkům pozemků byla poskytnuta možnost seznámit se v terénu s průběhem navrhovaných nových hranic, které byly označeny předepsaným způsobem. viz poznámka v seznamu souřadnic | | |

Seznam souřadnic (S-JTSK)

| Číslo bodu | Souřadnice pro zápis do KN | | | Poznámka |
|------------|----------------------------|-----------|---------|-------------|
| | Y | X | kód kv. | |
| 145-149 | 670137.13 | 977233.76 | 4 | obvod VB |
| 1 | 670140.59 | 977234.85 | 4 | obvod VB |
| 2 | 670135.36 | 977232.03 | 4 | obvod VB |
| 3 | 670139.51 | 977235.83 | 3 | pilíř mostu |
| 4 | 670130.86 | 977243.42 | 4 | obvod VB |
| 5 | 670125.82 | 977240.55 | 4 | obvod VB |

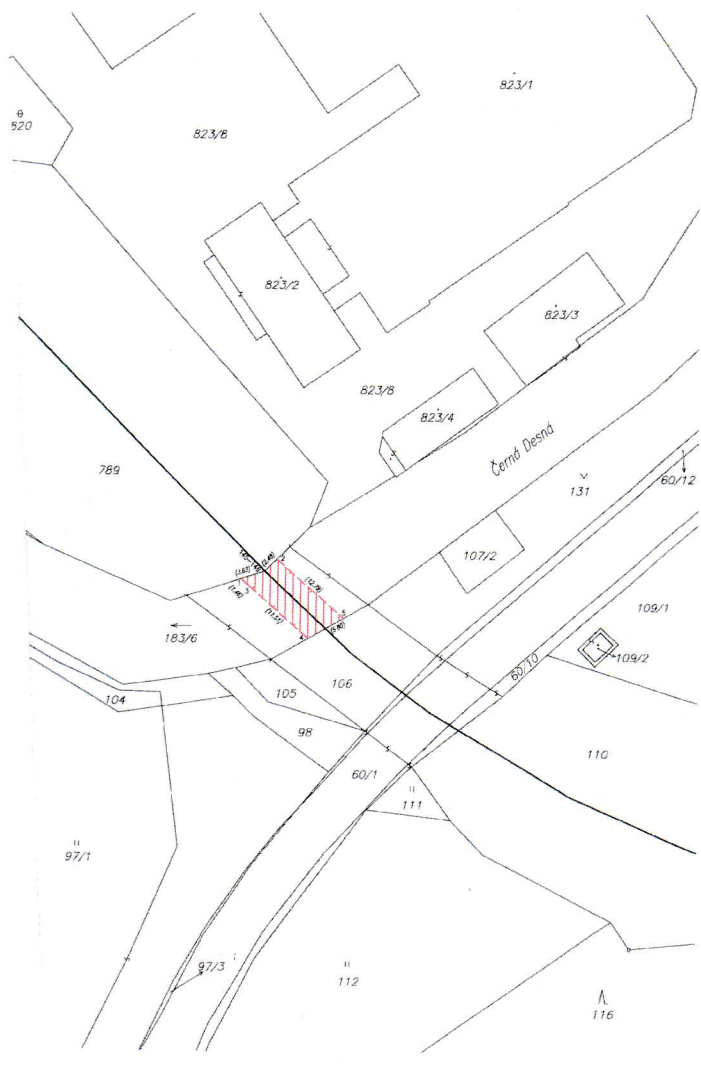

| VÝKAZ DOSAVADNÍHO A NOVÉHO STAVU ÚDAJŮ KATASTRU NEMOVITOSTÍ | | | | | | | | | | | | | | | | |
|---|----------------|----------------|----------------|-------------------------------|----------------|----------------|----------------|----------------|----------------|----------------|--|-----------------------|-------------------------|-------------|----------------|---------------|
| Dosavadní stav | | | | Nový stav | | | | | | | | | | | | |
| Označení pozemku parc. číslem | Výměra parcely | | Druh pozemku | Označení pozemku parc. číslem | Výměra parcely | | Druh pozemku | Typ stavby | Způsob využití | Způsob využití | Porovnání se stavem evidence právních vztahů | | | | | |
| | ha | m ² | Způsob využití | | ha | m ² | Způsob využití | Způsob využití | Způsob využití | Způsob využití | Díl přechází z pozemku označeného v katastru nemovitostí | Dívější poz. evidenci | Číslo listu vlastnictví | Výměra dílu | | Označení dílu |
| | | | | | | | | | | | | | | ha | m ² | |
| 1915/1 | | | | | | | | | | | | | 1915/1 | | | 966 |

Oprávněný : dle smlouvy

Druh věcného břemene : dle smlouvy

| GEOMETRICKÝ PLÁN pro vymezení rozsahu věcného břemene k části pozemku změnu ostatního prvku polohopisu | Geometrický plán ověřil úředně oprávněný zeměměřičský inženýr: | Stejnopis ověřil úředně oprávněný zeměměřičský inženýr: |
|---|---|---|
| | Jméno, příjmení: [REDAKCE] | Jméno, příjmení: [REDAKCE] |
| | Číslo položky seznamu úředně oprávněných zeměměřičských inženýrů: 2838/2018 | Číslo položky seznamu úředně oprávněných zeměměřičských inženýrů: 2838/2018 |
| | Dne: 16.3.2022 Číslo: 13/2022 | Dne: 5.4.2022 Číslo: 15/2022 |
| Náležitostní a přesností odpovídá právním předpisům. | Tento stejnopis odpovídá geometrickému plánu v elektronické podobě uloženému v dokumentaci katastrálního úřadu. | |
| Vyhotovitel: Správa železnic, státní organizace Správa železniční geodézie Václavkova 168/1 1600 Praha 6 – Dejvice | Katastrální úřad souhlasí s odesláním parcel. | |
| Číslo plánu: 1876-27/2022 Okres: Jablonec nad Nisou Obec: Tanvald Kat. území: Tanvald Mapový list: DKM, Tanvald 8-9/24 Dosavadním vlastníkům pozemků byla poskytnuta možnost seznámit se v terénu s průběhem navrhovaných nových hranic, které byly označeny předepsaným způsobem: viz seznam souřadnic | Ověření stejnopisu geometrického plánu v listinné podobě. [REDAKCE] | |
| | KÚ pro Liberecký kraj KP Jablonec nad Nisou PGP 337/2022-504 2022.03.29 09:58:08 CEST | |

Seznam souřadnic (S-JTSK)

| Č. bodu | Souřadnice pro zpis do KN | | | Poznamka |
|---------|---------------------------|-----------|---------|---------------------|
| | Y | X | kód kv. | |
| 1 | 670509.23 | 978618.07 | 3 | most |
| 2 | 670517.86 | 978620.06 | 3 | most |
| 3 | 670518.89 | 978622.00 | 3 | most |
| 4 | 670518.63 | 978622.16 | 3 | most |
| 5 | 670511.06 | 978620.69 | 3 | most |
| 6 | 670510.63 | 978620.61 | 3 | most |
| 7 | 670523.63 | 978643.42 | 3 | most |
| 8 | 670523.37 | 978643.56 | 3 | most |
| 9 | 670531.63 | 978644.95 | 3 | most |
| 10 | 670531.18 | 978644.86 | 3 | most |
| 11 | 670532.87 | 978647.09 | 3 | most |
| 12 | 670524.33 | 978645.43 | 3 | most |
| 13 | 670512.07 | 978623.46 | 3 | most |
| 14 | 670523.53 | 978644.20 | 3 | věcné břemeno |
| 15 | 670530.98 | 978644.50 | 3 | věcné břemeno |
| 16 | 670520.68 | 978625.87 | 3 | most, věcné břemeno |
| 17 | 670528.83 | 978644.41 | 3 | most, věcné břemeno |
| 18 | 670518.73 | 978622.10 | 3 | most |
| 19 | 670510.10 | 978619.64 | 3 | most |
| 20 | 670523.70 | 978644.21 | 3 | most |
| 21 | 670512.69 | 978623.63 | 3 | most |

Detail A

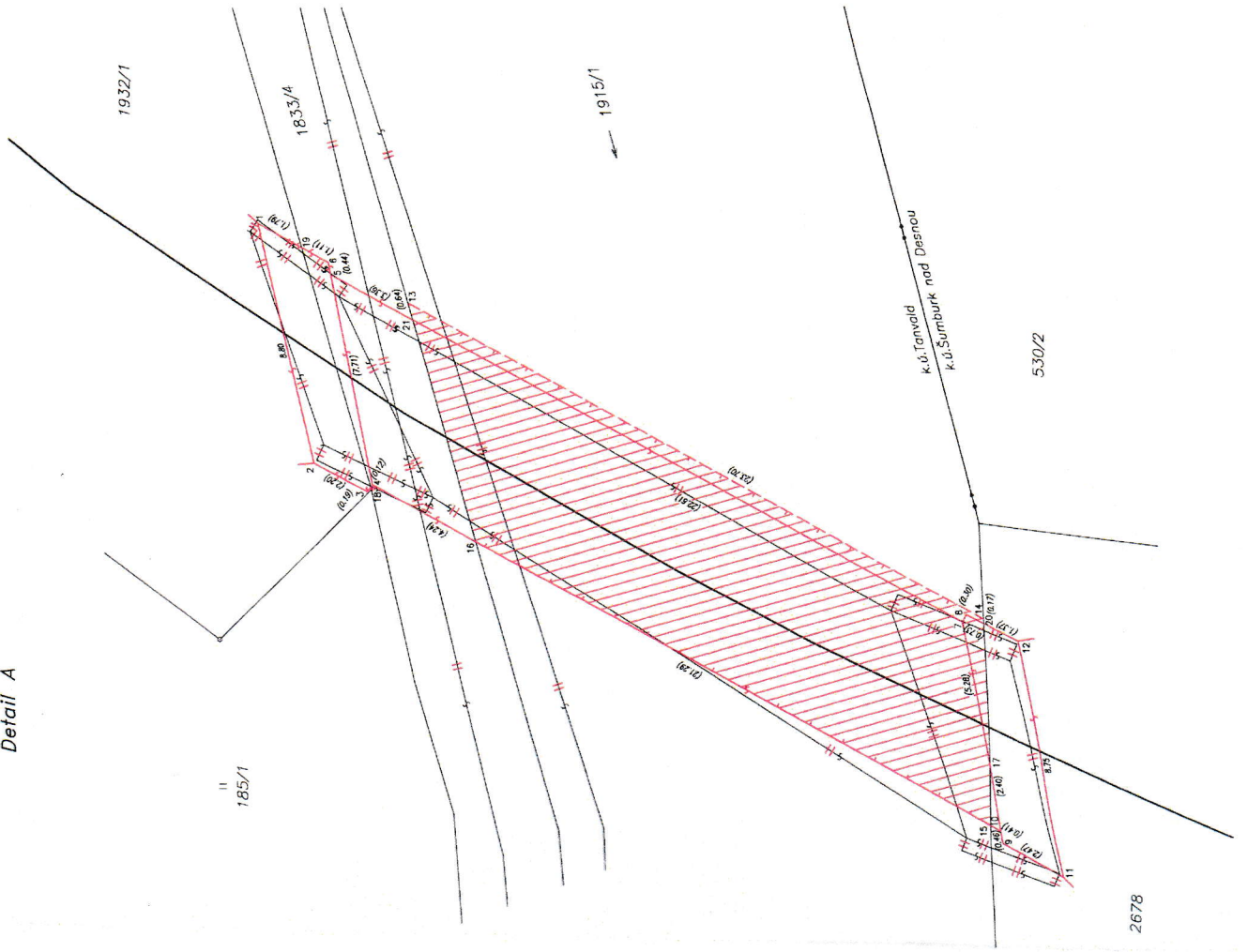

POVĚŘENÍ Č. 3053

Pověřuji

[REDAKCE]
[REDAKCE]
narozeneho dne [REDAKCE] zaměstnance Správy železnic, státní organizace (dále též „SŽ“),
ve funkci ředitele organizační jednotky Oblastní ředitelství Hradec Králové (dále též „OR HKR“),
aby

- v souladu s platnými vnitřními předpisy upravujícími problematiku odpovědnosti zaměstnanců za škodu způsobenou zaměstnavateli projednával v rámci své řídicí působnosti tyto případy škodních událostí;
- jednal se správami sociálního zabezpečení ve věci sociálního pojištění, se zdravotními pojišťovnami ve věci zdravotního pojištění a s finančními úřady ve věci daně z příjmu ze závislé činnosti; pověření je limitováno rozsahem mzdové agendy zaměstnanců zařazených v rámci OR HKR;
- jednal s Českou poštou, s. p., IČO 47114983, ve věci zasilání hotovostních plateb složenkami a aby činil veškerá právní jednání a úkony s tím spojené, a to ve věci sjednávání, uzavření a následného plnění mandátní smlouvy na SIPO v rámci územní působnosti OR HKR;
- jednal před drážními správními úřady a Drážní inspekcí, a aby činil za SŽ právní jednání spojená s řízením ve věcech upravených zákonem číslo 266/1994 Sb., o dráhách, ve znění pozdějších předpisů;
- jednal se všemi dalšími správními úřady (např. úřad práce, český statistický úřad, úřad pro ochranu osobních údajů, inspektorát bezpečnosti práce apod.) a orgány územní samosprávy a činil jménem SŽ v souvislosti s takovým jednáním všechna právní jednání a úkony s tím spojené ve věcech týkajících se OR HKR.

Ve smyslu § 30 zákona č. 500/2004 Sb., správní řád, ve znění pozdějších předpisů, je pověřený zaměstnanec oprávněn udělit pověření jiné osobě, aby místo něho za SŽ jednala v rozsahu shora uvedených oprávnění.

Pověřeného zaměstnance dále zmocňuji podepisovat smlouvy o zřízení věcného břemene, včetně smluv o plnění majícím povahu věcného břemene, kdy SŽ je stranou povinnou a úhrada za zřízení věcného břemene, případně za plnění mající povahu věcného břemene, nepřekročí 100.000,- Kč. Pověřeného zaměstnance dále zmocňuji podepisovat smlouvy o budoucích smlouvách ve smyslu předcházejícího bodu, podepisovat návrhy na zápis práv do katastru nemovitostí ve věcech smluv uzavřených dle tohoto pověření a činit právní jednání a úkony s tím spojené. Shodné oprávnění platí i pro případ, že SŽ je stranou oprávněnou z věcného břemene.

Pověřený zaměstnanec je dále oprávněn činit právní jednání s majetkovým dopadem pro SŽ, na jejichž základě vznikne právní vztah, jehož účastníkem je SŽ a jehož předmětem je věcné nebo peněžité plnění, nebo se změní obsah takového existujícího právního vztahu, a to s finančním ohraničením stanoveným Přílohou č. 1 k Podpisovému řádu SŽ. Je rovněž oprávněn rozhodovat, zda SŽ uplatní, či neuplatní své zákonné předkupní právo v případech, pro které to zákon stanoví. Pověřený zaměstnanec je ve výše uvedených věcech oprávněn činit veškerá právní jednání a úkony, které jsou s jednáním za SŽ spojeny, včetně jejich podepisování.

Pověřený zaměstnanec je dále oprávněn v souladu s ustanoveními čl. 3 Podpisového řádu SŽ k podpisu souhlasných prohlášení, jejichž předmětem je vypořádání pozemků, u kterých se v souladu s čl. II zákona číslo 51/2016 Sb., ve znění pozdějších předpisů, sjednocuje příslušnost hospodařit se stavbou a pozemkem, jehož je stavba součástí, pokud jsou stavba i pozemek ve vlastnictví státu, avšak příslušnými hospodařit s nimi jsou různé subjekty (státní organizace či organizační složky státu v režimu zákona číslo 219/2000 Sb., ve znění pozdějších předpisů, nebo jiné státní organizace mimo režim zákona číslo 219/2000 Sb., ve znění pozdějších předpisů), ve prospěch jednoho subjektu – toho, který je příslušný hospodařit se stavbou.

Pověřený zaměstnanec je dále oprávněn, aby SŽ zastupoval, za ni jednal a podepisoval smlouvy podle zákona číslo 183/2006 Sb., o územním plánování a stavebním řádu, ve znění pozdějších předpisů, o právu provést stavbu. Jmenovaný zaměstnanec je na základě tohoto pověření oprávněn uzavírat pouze smlouvy opravňující provést stavbu na majetku, který není v právu hospodaření SŽ, a jen v oblasti působnosti OŘ HKR.

Pověřený zaměstnanec je dále oprávněn, aby pro OŘ HKR zajistil plnění závazku zaměstnavatele – zastupování zaměstnanců formou stravenek na odběr teplého jídla – nákupem stravenek. Nákup stravenek bude uskutečněn v souladu s interními normami SŽ upravujícími oblast péče o zaměstnance a oblast zadávání veřejných zakázek v souladu s rámcovou smlouvou na dodávku stravenek uzavřenou z úrovně generálního ředitelství SŽ.

Pověřený zaměstnanec je dále oprávněn udělit a odvolat plnou moc třetím osobám, se kterými má SŽ uzavřen příslušný smluvní vztah, k zastupování SŽ a ke všem právním jednáním za SŽ v příslušných řízeních u příslušných orgánů při výkonu inženýrských činností souvisejících s přípravou a veřejnoprávním projednáním konkrétních projektů stavebních akcí realizovaných v obvodu OŘ HKR, přičemž toto pověření k udělení a odvolání plných mocí je limitováno rozsahem, ve kterém je za SŽ oprávněn jednat ať již dle vnitřních předpisů SŽ, či dle vydaných pověření pověřený zaměstnanec. Pověřený zaměstnanec je oprávněn vydat či odvolat plnou moc třetí osobě dle předešlého odstavce pouze ve vztahu k projektům, které jsou vypracovávány na základě smluv uzavřených za SŽ pověřeným zaměstnancem.

Pověřený zaměstnanec je dále oprávněn udělit a odvolat plnou moc servisu motorových vozidel (dále jen „servis“), aby činil za SŽ a jejím jménem právní jednání a úkony s tím spojené ve věcech souvisejících s likvidací pojistné události vozidla OŘ HKR, které bude v servisu opravováno, vůči příslušné pojišťovně, a to konkrétně pouze nahlášení pojistné události, zaslání veškerých nezbytných podkladů k likvidaci škody a převzetí pojistného plnění za opravu vozidla za podmínek, že servis nebude oprávněn toto své zmocnění dále delegovat na jiné osoby s výjimkou pověření vlastních zaměstnanců, servis nebude rovněž oprávněn vzdávat se jakýchkoliv nároků SŽ vůči pojišťovně a že plná bude udělena pouze na dobu určitou do vyřízení likvidace konkrétní pojistné události konkrétního vozidla a jejím ukončením zaniká. Pověřený zaměstnanec je oprávněn toto oprávnění dále delegovat na jiného zaměstnance OŘ HKR.

Pověření je uděleno po dobu výkonu funkce ředitele OŘ HKR.

V Praze dne 10.09.2021

generální ředitel

TELEFON 495 088 111
E-MAIL podatelna@pla.cz
IČO 70890005
DIČ CZ70890005
IDDS dbyt8g2
Obchodní rejstřík vedený u KS v Hradci Králové,
oddíl A, vložka 9473

Tým dopravního inženýrství s.r.o.
Bc. Jan Paul
Moskevská 532/60
101 00 Praha 10

VÁŠ DOPIS Č.J. / ZE DNE

ČÍSLO JEDNACÍ
Pla/2021/060175

VYŘIZUJTE/INKA

HRADEC KRÁLOVÉ
21.1.2022

Oprava železniční trati v úseku Tanvald – Kořenov (km 27,533 – 34,115), k.ú. Šumburk nad Desnou, k.ú. Tanvald, k.ú. Desná, k.ú. Desná I, k.ú. Desná III a k.ú. Polubný

Dne 20.12.2021 jsme obdrželi Vaši žádost o stanovisko k dokumentaci pro stavební řízení na výše uvedenou akci. Podle předložené dokumentace zpracované firmou Tým dopravního inženýrství s.r.o. (11/2021) se jedná o opravu železniční trati v úseku Tanvald – Kořenov (km 27,533 – 34,115), k.ú. Šumburk nad Desnou, k.ú. Tanvald, k.ú. Desná, k.ú. Desná I, k.ú. Desná III a k.ú. Polubný. Součástí opravných prací bude oprava železničního svršku vč. nové ozubnice na Y pražcích, železničního spodku, sanace skalních zářezů, sanace železničního spodku na přejezdech, oprava odvodnění, nástupišť (zast. Kořenov, dopravná D3 Desná), stezek, osvětlení, osazení EOv a elektromotorických přestavníků na krajních výhybkách v dopravně D3 Desná a s tím spojené zřízení technologického objektu, výpichy pro DDTS, oprava mostů, tunelů, zdí a propustků a oprava přejezdů P5545, P5546, P5547, P5548, P5550 a P5551. Opravné práce budou realizovány na pozemcích Správy železnic, státní organizace, popřípadě na cizích pozemcích ve stávajícím rozsahu. V rámci stavby nedojde k dalšímu trvalému záboru mimodrážních pozemků, respektive v rámci odvodnění u Žďárského tunelu bude zřízena služebnost pro udržování příčného odvodňovacího žebra na pozemcích města Tanvald – bude řešeno v SO 01-11-01.

Samotnou opravou nebudou dotčena práva a povinnosti správce významného vodního toku Desná do Kamenice (IDVT: 10108520), kromě SO 01-11-01.01 – odvodňovací příčné žebro do Desné. Odvodnění je vyústěno do vodního toku Desná na pravém břehu v ř.km cca 1,650. V místě navrženého vyústního objektu máme evidovanou břehovou úpravu (DHM 5337 – kamenné zdivo). Vyústním objektem bude dotčen pozemek parc.č. 1915/6 v k.ú. Tanvald ve správě Povodí Labe, státní podnik. Předmětná lokalita se v místě vyústního objektu nachází v záplavovém území vodního toku.

Stavebníkem akce je Správa železnic, s.o.

Stavba se nachází ve vodním útvaru HSL_1900 - Černá Desná od hráze nádrže Souš po ústí do Kamenice, na souřadnicích (S-JTSK) Y: 669449, X: 977144.

K navrhovanému záměru vydáváme následující stanovisko správce povodí:

- a) **Z hlediska zájmů daných platným Národním plánem povodí Labe a Plánem dílčího povodí Horního a středního Labe (§ 24 až 26 vodního zákona)** je uvedený záměr možný, protože lze předpokládat, že záměrem nedojde ke zhoršení chemického stavu a ekologického stavu/potenciálu dotčených útvarů povrchových vod a chemického stavu a kvantitativního stavu útvarů podzemních vod, a že nebude znemožněno dosažení jejich dobrého stavu / potenciálu.

Z hlediska zájmů daných Plánem pro zvládání povodňových rizik v povodí Labe je uvedený záměr možný.

Toto hodnocení vychází z posouzení souladu předmětného záměru s výše uvedenými platnými dokumenty.

b) **Z hlediska dalších zájmů sledovaných vodním zákonem a správy vodního toku** souhlasíme s navrhovaným záměrem za předpokladu splnění následujících podmínek:

- Vyústní trubka v čele vyústního objektu bude situována mírně šikmo po směru proudění vodního toku. Při budování vyústního objektu musí být zásah do svahu břehu minimalizován. Vyústní trubka nesmí vyčnívat přes čelo vyústního objektu o více jak 0,1 m a bude umožňovat odběr kontrolních vzorků vypouštěných odpadních vod. Vyústní trubka bude umístěna cca 30 cm nad hladinou vody při běžném průtoku.
- Vyústní objekt bude vybudován z materiálů přírodě blízkých, musí respektovat stávající profil koryta vodního toku a nesmí tvořit překážku v průtočném profilu. V rámci vybudování vyústního objektu požadujeme sanovat stávající břehové úpravy (kamennou zeď) 1 m na každou stranu od vyústního objektu.
- Podél vodního toku musí být zachován volný nezastavěný pruh šíře 8 m pro jeho správu a údržbu (případná zde umístěná zařízení musí být přejezdná mechanizací). Případné zásahy do tohoto pruhu budou konzultovány se zástupcem Povodí Labe, státní podnik, provozní středisko Turnov.
- V tomto pruhu nesmí dojít k negativnímu ovlivnění odtokových poměrů umístováním staveb nebo změnami nivelety terénu. Zařízení staveniště, stavební materiál a výkopek ze stavby bude uložen mimo tento pruh.
- Bez písemného souhlasu správce toku s provedením vyústního objektu nebude stavba zkolaudována.
- Stávající železniční trať se dle PD nachází na pozemcích parc.č. 1915/1 a 1918/1 v k.ú. Tanvald a parc.č. 99 a 183/6 v k.ú. Desná I. ve správě Povodí Labe, státní podnik. Požadujeme proto majetkoprávní vypořádání (smlouvu o věcném břemeni anod). V této záležitosti se elektronicky obraťte na Povodí Labe, státní podnik, PS Turnov, mail [redacted] pokud tak nebylo učiněno v minulosti. V tom případě požadujeme doložit stávající smlouvy o věcném břemeni na výše uvedené pozemky.
- Při výstavbě požadujeme nenavyšovat stávající niveletu terénu.
- Při výstavbě nesmí dojít k ohrožení kvality povrchové ani podzemní vody.
- Veškerý stavební materiál požadujeme skladovat tak, aby při zvýšených povodňových průtocích, nemohlo dojít k jeho odplavení.

Upozorňujeme, že za stav vyústního objektu a stabilitu dotčeného břehu v rozsahu 1 m na každou stranu od vyústního objektu trvale odpovídá vlastník (provozovatel) kanalizace a je povinen dbát o jejich řádný stav a funkci.

Upozorňujeme, že Povodí Labe, státní podnik nenese odpovědnost za škody způsobené průchodem velkých vod.

c) **Z hlediska majetkoprávních vztahů** sdělujeme, že se navržený záměr dotýká majetku státu (pozemek parc.č..1915/6, k.ú. Tanvald), k němuž vykonává právo vlastníka Povodí Labe, státní podnik, a z tohoto důvodu bude účastníkem případných správních řízení, vedených k tomuto záměru podle vodního nebo stavebního zákona. Podmínkou pro udělení souhlasu vlastníka pozemku (*nebo stavby*) se stavebním záměrem, v souladu s ustanovením §184a zákona č. 183/2006 Sb., o územním plánování a stavebním řádu, ve znění pozdějších předpisů, je majetkoprávní vypořádání záměrem (stavbou, činností) dotčeného majetku státu.

Ve věci uzavření příslušných smluvních vztahů se formou žádosti (s uvedením čísla jednacího tohoto stanoviska) obraťte na Povodí Labe, státní podnik – závod Jablonec nad Nisou, PS Turnov [redacted] přičemž Vaše žádost musí být doplněna o následující doklady:

- kontaktní údaje žadatele,
- identifikační údaje smluvní strany, případně zplnomocnění pro zastupující osobu,
- katastrální situační výkres z projektové dokumentace se zákresem trvalého a dočasného záboru pozemku, včetně vyčíslení těchto záborů
- geometrický plán pro vymezení rozsahu věcného břemene k části pozemku (min. 2x originál), včetně vyčíslení plochy věcného břemene.

Podmínky udělení souhlasu vlastníka pozemků se stavebními záměry cizích stavebníků realizovaných na určeném majetku (pozemcích nebo stavbách) Povodí Labe, státní podnik (dle §184a stavebního zákona) v návaznosti na nezbytné majetkoprávní vypořádání jsou popsány na stránkách www.pla.cz (*informace pro žadatele*).

Toto stanovisko, které je podkladem pro vydání rozhodnutí nebo jiného opatření vodoprávního nebo jiného správního úřadu, nebo samosprávného orgánu, platí **2 roky** od data jeho vydání, pokud v této době nebylo využito pro vydání platného rozhodnutí nebo jiného opatření správními nebo samosprávnými orgány.

vedoucí odboru
péče o vodní zdroje

Na vědomí
PL Z1 – Jablonec nad Nisou – PS Turnov