



Dodatek č. 10 ke smlouvě č. 4101836359 o zajištění provozu rychlé zdravotnické pomoci

uzavřené dne 17. 4. 2000 mezi:

Smluvní strany:

ČEZ, a. s.

sídlo: Praha 4, Duhová 2/1444, PSČ 140 53

zastoupena: 

IČO: 452 74 649

DIČ: CZ45274649

bankovní spojení: Komerční banka, a.s., Praha 1

číslo účtu: 71504011/0100

ID datové schránky: yqkcds6

ČEZ, a. s. je zapsána v obchodním rejstříku vedeném Městským soudem v Praze, sp. zn. B, 1581

(dále jen „objednatel“)

a

Zdravotnická záchranná služba Jihočeského kraje

sídlo: B. Němcové 1931/6, České Budějovice, PSČ 370 01

zastoupena: MUDr. Marek Slabý, MBA, LL.M, ředitel ZZS JčK

IČO: 48199931

není plátce DPH

bankovní spojení: Československá obchodní banka a.s., pobočka České Budějovice

číslo účtu: 234602215/0300

ID datové schránky: g4umvrn

Zdravotnická záchranná služba Jihočeského kraje, Pr 394 vedená u Krajského soudu v Českých Budějovicích.

Územní středisko záchranné služby v Českých Budějovicích bylo zřízeno dne 10. prosince 1992 Ministerstvem zdravotnictví České republiky pod č. j. PRO-075-11. 11. 1992.

(dále jen „poskytovatel“)

společně též jako „smluvní strany“ nebo samostatně jako „smluvní strana“

Preambule

Smluvní strany se dle čl. 8. odst. 8.1. smlouvy č. **4101836359** (pův. TE/384 a 4100006958, 4100681940) o zajištění provozu rychlé zdravotnické pomoci ve znění dodatku č. 9 (dále jen „Smlouva“) dohodly na této změně Smlouvy.

V návaznosti na novelu nařízení vlády č. 341/2017 Sb., o platových poměrech zaměstnanců ve veřejných službách a správě, ve znění nařízení vlády č. 263/2018 Sb., platné od 1. 1. 2021 se smluvní strany se dohodly na úpravě cen v položkách 5.1.1. – 5.1.4. smlouvy.

Dále se smluvní strany dohodly na navýšení cen v položkách 5.1.5. a 5.1.6, které zohledňuje meziroční nárůst míry inflace ve výši 3,8%.

A) Tímto Dodatkem č. 10 ke Smlouvě se ruší ustanovení článku 5. odst. 5.1.1. - 5.1.6. a nahrazuje se níže uvedeným zněním.

- 5.1.1 Náklady na mzdy dle stupnice tarifů podle platných tříd pro zdravotnické pracovníky v platové tř. 11 a příslušnému platovému stupni.
- 5.1.2. Náklady na osobní hodnocení ve výši 10 % z tarifu dle bodu 5.1.1. této smlouvy.
- 5.1.3. Náklady na příplatek za výjezd, rizikový příplatek a směnnost dle zákona č. 292/2006 Sb., nařízení vlády č. 341/2017 Sb. a nařízení vlády č. 347/2019 Sb.
- 5.1.4. Náklady na příplatek za sobotu, neděli, svátek a noční práci dle zákona č. 262/2006 Sb., nařízení vlády č. 341/2017 Sb. a nařízení vlády č. 347/2019 Sb.
- 5.1.5. Náklady na cestovné a stravné v paušální výši 800 Kč.
- 5.1.6. Režijní náklady ve výši 800 Kč.

B) Tímto Dodatkem č. 10 ke Smlouvě se ruší Článek 6. Smlouvy a nahrazuje se níže uvedeným zněním.

**Článek 6.
Platební podmínky**

- 6.1 Faktury dle článku 5. I. této smlouvy budou zasílány objednateli poskytovatelem měsíčně, a to vždy do 15. dne měsíce následujícího zpětně.
- 6.2 Faktury dle článku 7.I. písm. b) této smlouvy budou zasílány poskytovateli objednatelem měsíčně, a to vždy do 5. dne měsíce následujícího zpětně.
- 6.3 Dobropisy dle článku 5.3. této smlouvy budou zasílány objednateli poskytovatelem jedenkrát čtvrtletně, a to vždy do 15 dnů po uplynutí každého čtvrtletí.
- 6.4 Tištěné faktury a dobropisy budou obsahovat náležitosti dle § 435 zákona č. 89/2012 Sb., občanský zákoník, v platném znění (dále jen „občanský zákoník“) a dále musí obsahovat číslo této smlouvy objednatele. Nedílnou součástí dobropisu budou finanční doklady o úhradě a její výši ze strany příslušných zdravotních pojišťoven týkajících se předmětu této smlouvy, včetně platných dodatků.
- 6.5 Faktura musí být vystavená elektronicky ve formátu, který je v souladu s evropským standardem elektronické faktury (podmínky a technická specifikace viz <https://www.cez.cz/isdoc>) nebo ve formátu PDF (ideálně „generované PDF/a“ z důvodu archivace a minimalizace datových objemů), přičemž každý takto vystavený doklad bude s přílohou/přílohami tvořit jeden dokument. E-mailová adresa pro příjem PDF faktur je **podatelna@cez.cz**. Formát e-mailu se doporučuje textový („Prostý text“), e-mail nesmí obsahovat přílohy, které nesouvisí s fakturou a ztěžují automatické zpracování (např. logo společnosti v těle e-mailu, jiný e-mail jako příloha apod.). Maximální velikost e-mailu je 10 MB, u větších zpráv významně narůstá pravděpodobnost nedoručení. Kvalifikovaný/zaručený elektronický podpis PDF faktury nebo e-mailu s PDF fakturou není vyžadován. **Poskytovatel může alternativně zaslat PDF fakturu do datové schránky objednatele.** Faktura se považuje za doručenou okamžikem doručení e-mailu do e-mailové schránky určené pro příjem faktur nebo okamžikem dodání datové zprávy do datové schránky objednatele.
- 6.6 Faktury a dobropisy jsou splatné ve lhůtě 21 dnů ode dne jejich prokazatelného doručení objednateli. V případě pochybností se má za to, že faktura byla doručena

objednateli třetí (3.) pracovní den po odeslání. Faktura musí být zaslána samostatně, objednatel v opačném případě není odpovědný za prodlení v platbě.

- 6.7 Objednatel není v prodlení se zaplacením faktury, pokud nejpozději v poslední den její splatnosti byla částka odepsána z účtu objednatele ve prospěch účtu poskytovatele.
- 6.8 Platby budou probíhat pouze bezhotovostní formou na bankovní účet poskytovatele uvedený v této smlouvě. V případě, že se poskytovatel stane plátcem DPH, tento bankovní účet poskytovatele musí být bankovním účtem vedeným u tuzemského poskytovatele platebních služeb a zveřejněným způsobem umožňujícím dálkový přístup dle § 96 odst. 2 zákona č. 235/2004 Sb., o dani z přidané hodnoty, ve znění pozdějších předpisů. Změnu bankovního spojení lze provést pouze písemným dodatkem k této smlouvě nebo písemným sdělením prokazatelně doručeným Objednateli, nejpozději spolu s příslušnou fakturou. Toto sdělení musí být podepsáno osobami oprávněnými k podpisu smlouvy. Změna bankovního spojení musí splňovat výše uvedené, tj. musí se jednat o bankovní účet vedený u tuzemského poskytovatele platebních služeb a tento účet musí být zveřejněný způsobem umožňujícím dálkový přístup.
- 6.9 Objednatel je oprávněn vrátit poskytovateli přede dnem splatnosti bez zaplacení fakturu, která nemá náležitosti dané touto smlouvou nebo vykazuje jiné závady. Důvody vrácení sdělí objednatel poskytovateli e-mailem s uvedením důvodu odmítnutí a se žádostí o vystavení faktury nové. Objednatel odmítnutí zasílá na prvním místě na e-mailovou adresu, ze které faktura přišla, popř. na jinou jemu známou kontaktní e-mailovou adresu poskytovatele. V závislosti na povaze závady je poskytovatel povinen fakturu včetně jejích příloh opravit nebo vyhotovit novou. Oprávněným vrácením faktury přestává běžet původní lhůta splatnosti faktury. Nová lhůta splatnosti v délce třiceti (30) kalendářních dnů začíná běžet ode dne doručení faktury doplněné, opravené nebo nově vyhotovené s příslušnými náležitostmi, splňujícími podmínky této smlouvy.
- 6.10 V případě, že se poskytovatel stane plátcem DPH a že dle § 109 zákona o DPH bude objednatel jako příjemce plnění ručit za nezaplacenou daň z tohoto plnění, je objednatel oprávněn uhradit daň z přidané hodnoty za poskytovatele přímo správci daně poskytovatele za účelem zvláštního způsobu zajištění daně dle § 109a zákona o DPH. O provedení platby objednatel poskytovatele písemně informuje. Takto uhrazenou daň dochází ke snížení pohledávky poskytovatele za objednatelem o příslušnou částku daně a poskytovatel tak není oprávněn po objednateli požadovat uhrazení této částky.
- 6.11 Smluvní strany se dohodly, že jakékoli pohledávky z této smlouvy lze postoupit výlučně s předchozím písemným souhlasem druhé smluvní strany. Součástí souhlasu s postoupením pohledávky musí být dohoda smluvních stran o způsobu úhrady daně z přidané hodnoty z plnění, ke kterému se postupovaná pohledávka váže tak, aby došlo k řádné úhradě daně a nevzniklo ručení příjemce zdanitelného plnění ve smyslu ustanovení § 109 zákona o DPH. Nedojde-li k takové dohodě, může být souhlas s postoupením pohledávky odepřen.

C) Závěrečná ustanovení

1. Po oboustranném podpisu se tento Dodatek č. 10 stává nedílnou součástí Smlouvy.
2. Ostatní články a odstavce Smlouvy, tímto Dodatkem č. 10 nedotčené, zůstávají v platnosti beze změny.
3. Nedílnou součástí tohoto Dodatku č. 10 je Příloha č. 1 – Kalkulace nákladů.

4. Tento Dodatek č. 10 je vyhotoven ve 3 vyhotoveních, každý s platností originálu, z nichž 2 si ponechá objednatel a 1 poskytovatel.
5. Smluvní strany berou na vědomí, že tento Dodatek č. 10 bude uveřejněn v registru smluv podle zákona č. 340/2015 Sb., o zvláštních podmínkách účinnosti některých smluv, uveřejňování těchto smluv a o registru smluv (zákon o registru smluv), ve znění pozdějších předpisů.

Pro účely uveřejnění v registru smluv smluvní strany navzájem prohlašují, že Dodatek č. 10 obsahuje obchodní tajemství, a to v určení smluvní ceny plnění a cen uvedených v Příloze č. 1 – Kalkulace nákladů.

Objednatel zašle tento Dodatek č. 10 správci registru smluv k uveřejnění prostřednictvím registru smluv bez zbytečného odkladu, nejpozději však do 30 dnů od uzavření Dodatku č. 10.

Tento Dodatek č. 10 ke Smlouvě nabývá platnosti dnem uzavření a účinnosti dnem jeho uveřejnění v registru smluv v souladu se zákonem o registru smluv.

6. Smluvní strany konstatují, že se podmínkami tohoto Dodatku č. 10 řídily již od 1. 1. 2022.

Za objednatele:

V Praze, dne 12-07-2022

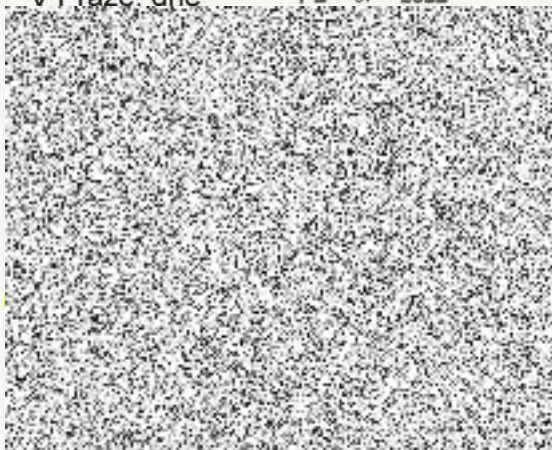

Za poskytovatele:

V Č. Budějovicích, dne 18.7. 2022

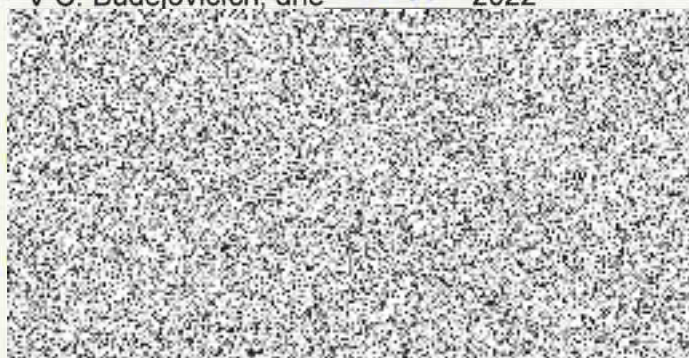

KALKULACE CENY

Průměrný plat včetně příplatků

bod smlouvy	popis	Kč
5.1.1	Náklady na mzdy dle stupnice tarifů podle platných tříd pro zdravotnické pracovníky v platové tř.11 a příslušném platovém stupni	
5.1.2	Náklady na osobní hodnocení ve výši 10% z tarifu dle 5.1.1	
5.1.3	Náklady na příplatek za výjezd, rizikový příplatek, směnnost	
	Celkem základní mzda hrubá vč. příplatků a osobního ohodnocení	
5.1.4	Náklady na příplatek za sobotu, neděli, svátek a noční práci	
	Průměrný plat vč. příplatků	
5.1.5	Náklady na cestovné a stravné v paušální výši	
5.1.6	Režijní náklady	

Průměrná hodinová sazba

popis	Kč
základní průměrná hodinová sazba (Kč/162,5 hod.)	
průměrná hodinová sazba vč. příplatků (Kč/162,5 hod.)	

Průměrné příplatky

popis	Kč
příplatek za noční práci_20%	
příplatek za so, ne_25%	
příplatek za svátek_100%	

Vzorový měsíc leden 2021

31 dní x 24 hodin x Kč	
31 dní_noční x 8 hodin x Kč	
10 dní_so,ne x 24 hodin x Kč	
1 svátek x 24 hodin x Kč	
Celkem mzdové náklady	
sociální pojištění	
cestovné, stravné_paušál	
režijní náklady	
Celkem	

Vypracoval:
4.5.2022



