

**Smlouva o dílo**  
**č. j. KRPB-126153-17/ČJ-2022-0600VZ**

**Čl. I.**  
**Smluvní strany**

**Objednatel:**

**Česká republika – Krajské ředitelství policie Jihomoravského kraje**

sídlo: Kounicova 24, 611 32 Brno

zastoupená: 

IČO: 75151499

DIČ: CZ75151499

bankovní spojení: 

číslo účtu: 

kontaktní osoba: 

e-mail: 

**na straně jedné (dále jen „objednatel“)**

**Zhotovitel:**

obchodní firma: **JAPEZ, spol. s r.o.**

se sídlem: Jiřího z Poděbrad 858, 664 62 Hrušovany u Brna

zastoupená: 

IČO: 60711795

DIČ: CZ60711795

bankovní spojení: 

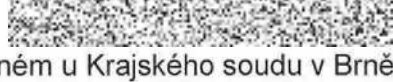
číslo účtu: 

zapsaná v OR vedeném u Krajského soudu v Brně, oddíl C, vložka 15667

kontaktní osoba: 

e-mail: 

**na straně druhé (dále jen „zhotovitel“)**

uzavírají ve smyslu ustanovení § 2586 a násl. zákona č. 89/2012 Sb., Občanského zákoníku, v platném znění, tuto

**smlouvu o dílo**

## Čl. II.

### Předmět plnění

1. Předmětem plnění je realizace st. akce „KŘP JmK – OOP Pohořelice – výstavba přístřešku pro 3 služební vozidla a člun, vybudování zpevněných ploch a zabezpečení areálu“ (dále jen „dílo“).
2. Dílo bude provedeno v rozsahu stanoveném projektovou dokumentací vč. výkazu výměr zpracovanou projekční kanceláří Projektum s.r.o., Mariánské náměstí 617/1, 617 00 Brno, zodpovědný projektant – [REDAKCE] určující dílo v technických, ekonomických a architektonických podrobnostech (dále jen „PD“), z února 2022.
3. Dílem se rozumí stavební i technologická část staveb provedená dle PD. Jedná se o úplné a bezvadné provedení všech stavebních a montážních prací, včetně dodávek potřebných materiálů, strojů a zařízení nezbytných pro řádné dokončení díla, dále provedení všech činností souvisejících s dodávkou stavebních a montážních prací, jichž je pro řádné dokončení díla nezbytné.
4. Dílem se rozumí stavební i technologická část stavby a předání povinné související dokumentace k dílu např. předávací protokoly, povinné revize, geometrické plány ověřené katastrům nemovitostí a jiné dokumenty, potřebné ke kolaudaci.
5. Práce proběhnou v rozsahu:
  - základové patky z prostého betonu pod ocelové sloupky (JEKL)
  - ztracené bednění
  - krokve z JEKLU
  - vaznice uložené do ztraceného bednění
  - pultová střecha z trapézového plechu
  - zámková dlažba vč. obrubníků
  - štěrkodrt'
  - oplocení z prefabrikovaných betonových prvků
6. Součástí předmětu plnění je:
  - a) veškerá dodavatelská a inženýrská činnost,
  - b) vybudování zařízení staveniště v nezbytném rozsahu,
  - c) zaměření a vytyčení stávajících inženýrských sítí,
  - d) zajištění veškerých prací, demontáží, odvozu a recyklace, zneškodnění odpadu a úhrada správních poplatků,
  - e) provedení stavebních a montážních prací a dodávek, splnění podmínek uvedených v zadávací dokumentaci a splnění podmínek vydaného stavebního povolení,
  - f) dodání všech dokladů o zkouškách, revizích, atestů a provozních návodů a předpisů v českém jazyce,
  - g) vyhotovení dokumentace skutečného provedení díla ve dvojím vyhotovení v písemné podobě a jedenkrát na CD se zakreslením veškerých změn a odchylek.
7. Digitální podoba dokumentace skutečného provedení díla bude zpracována ve formátech:

Výkresová část ( CAD )  
Může být dodána variantně ve formátech vektorové CAD grafiky DGN (Bentley Micro Station), DWG ( AutoCAD Graphics Autodesk ).  
Veškeré výkresy nutno dodat také v rastrovém formátu PDF.

Technická zpráva  
Bude dodána ve formátech DOC ( Microsoft Word ) a PDF ( Adobe Acrobat).
8. Další požadavky k předmětu plnění:
  - zhotovitel je povinen řídit se pokyny objednatele zejména s ohledem na to, že veškeré práce budou probíhat za plného provozu ,

- zhotovitel je povinen respektovat pokyny objednatele s ohledem na vstupování do režimových a kontrolovaných nebo zabezpečených oblastí objektu (možné zkrácení doby každodenního pohybu v těchto prostorách),
- zhotovitel je povinen vypracovat a pravidelně aktualizovat seznam pracovníků - „Seznam oprávněných osob na staveništi“, vč. čísel OP a zaměstnavatele (nutnost pravidelné aktualizace seznamu i u poddodavatelských firem), v případě nedodržení nebudou příslušné osoby na staveniště (areál / objekt) vpuštěny,
- při provádění stavby zajistí zhotovitel stavby pravidelný úklid včetně sousedních navazujících pozemků.

#### 9. Technické podmínky

Suroviny, materiály a výrobky (včetně prostředků) použité při realizaci musí být schváleny nebo certifikovány (certifikačním orgánem, popř. státní zkušebnou), popř. musí mít atest na jakost a budou po dobu existence stavby splňovat požadavky na běžnou údržbu, požadovanou pevnost, stabilitu, hygienické požadavky, ochranu zdraví, životního prostředí, bezpečnost při užívání, požární bezpečnost a úsporu energie. Toto prokáže zhotovitel platnými certifikáty a atesty na jakost v průběhu provádění prací na vyžádání objednatele, nejpozději však při předání a převzetí díla. Zadavatel doporučuje použití ekologicky šetrných materiálů.

### ČI. III.

#### Cena

1. Celková cena je sjednána dohodou smluvních stran podle § 2 zákona č. 526/1990 Sb., o cenách, v platném znění, a dle cenové nabídky prodávajícího ze dne 13.7.2022 (viz Příloha č. 1).

**Celková cena činí 1.975.627,25 Kč bez DPH,  
2.390.508,97 Kč včetně DPH.**

slovy: dvamilionytřistadevadesátisíc pětsetosm korun českých devadesát sedm haléřů.  
DPH činí 21%.

*sjednaná cena díla = celková cena díla včetně DPH*

2. **Celková cena je cenou nejvýše přípustnou** a lze ji překročit jen za podmínek stanovených touto smlouvou nebo zákonem.
3. **Veškeré práce a dodávky (viz předmět plnění) budou provedeny a dodány výhradně pro potřeby výkonu státní správy, a proto nespádají do kategorie přenesené daňové povinnosti podle § 92 e) zákona č. 235/2004 Sb., o dani z přidané hodnoty, ve znění pozdějších předpisů.**
4. Nabídková cena musí zahrnovat náklady na zařízení staveniště, vodné a el. energii včetně dodávky a montáže měřičů spotřeby, vytápění, náklady na odvoz odpadů vč. využitelného odpadu a recyklaci, příp. zneškodnění odpadů (zhotovitel je povinen postupovat dle zákona č. 541/2020 Sb., o odpadech, v platném znění), náklady na používání zdrojů a služeb až do skutečného skončení díla, náklady na montážní mechanismy, náklady na zhotovování, výrobu, obstarání, přepravu věcí, zařízení, materiálů, dodávek, pojištění, bankovní garance, daně, poplatky, náklady na provádění všech příslušných a normami, vyhláškami stanovených zkoušek materiálů, dílů a předávacích zkoušek, uvedení zařízení do provozu včetně školení pracovníků objednatele, náklady na vytyčení inženýrských sítí, náklady na zábor komunikací a přilehlých ploch, náklady na nutná či úřady stanovená opatření k realizaci díla, zajištění vyjádření souvisejících s realizací stavby a dokončením díla, správní poplatky, náklady na ubytování, stravné a dopravu pracovníků, náklady na pravidelné čištění přilehlých ploch, náklady na zajištění ostrahy staveniště po dobu

realizace stavebních prací, náklady na provedení výrobních výkresů a jakékoli další výdaje potřebné pro realizaci zakázky a její dokončení, tyto budou považovány za ceny nejvýše přípustné.

5. Pokud nejsou tyto náklady uvedeny samostatně, budou oceněny v rámci agregovaných položek, příslušných pro jednotlivé práce, a jejich úhrada bude zahrnuta v rámci úhrad příslušných prací.
6. **Nabídková cena zahrnuje veškeré náklady nezbytné k řádnému, úplnému a kvalitnímu provedení předmětu VZ včetně všech rizik a vlivu během provádění prací. Nabídková cena obsahuje předpokládaný vývoj cen v daném oboru včetně předpokládaného vývoje kurzů české měny k zahraničním měnám až do doby dokončení předmětné zakázky.**
7. Veškeré vícepráce, méněpráce, změny a doplňky nebo rozšíření, které nebyly uvedeny v soupisu požadovaných prací, musí být před jejich realizací písemně odsouhlaseny zhotovitelem, objednatelem a projektantem vč. jejich ocenění. Zhotovitel je povinen je ocenit podle cen použitých pro návrh ceny díla a předložit formou návrhu dodatku ke smlouvě. V případě, že se jedná o položky, které nejsou obsaženy v nabídkovém rozpočtu, je nutné pro stanovení ceny jejich ceny použít jednotkovou soustavu RTS, platnou pro období zahájení prací. Teprve po jeho odsouhlasení může být zahájena realizace těchto změn. Pokud zhotovitel nedodrží tento postup, má se za to, že práce a dodávky jím realizované byly v předmětu díla a jeho ceně obsaženy.

#### Čl. IV.

##### Místo a doba plnění

##### 1. Doba plnění

**Zahájení: nejpozději do 10 kalendářních dnů od převzetí staveniště**

*(Skutečný termín zahájení díla bude uveden do stavebního deníku).*

**Ukončení: do 90 dnů od převzetí staveniště.**

Lhůta provádění prací může být přiměřeně prodloužena, jestliže přerušení prací bylo zaviněno vyšší mocí nebo jinými okolnostmi nezaviněnými zhotovitelem (průmyslové a přírodní pohromy, nevyhovující klimatické podmínky), ale zhotovitel je povinen prokazatelně vykonávat vše, aby nastalé vlivy eliminoval.

##### 2. Místo plnění:



#### Čl. V.

##### Platební podmínky

1. Podkladem pro platbu budou dílčí daňové doklady zpětně za kalendářní měsíc za skutečně provedené práce a konečný daňový doklad, které musí mít zákonem předepsané náležitosti a musí obsahovat č. j. uzavřené smlouvy o dílo a název akce. Přílohou každého daňového dokladu bude zjišťovací protokol o provedených stavebních a montážních pracích včetně soupisu provedených prací.
2. Objednatel uhradí daňové doklady zhotoviteli nejpozději do 30 dnů po jejich doručení. Objednatel není v prodlení, uhradí-li daňový doklad do 30 dnů po jejím doručení, i když po termínu, který je na daňovém dokladu uveden jako den splatnosti.
3. Konečná faktura zhotovitele kromě náležitostí daňového dokladu musí obsahovat:
  - a) výslovně název „konečný daňový doklad“,
  - b) celkovou sjednanou cenu bez DPH,
  - c) soupis všech předchozích uhrazených daňových dokladů,
  - d) soupis všech zbývajících provedených prací, dodávek, služeb a činností,

- e) částku zbývající k úhradě.
4. **Objednatel neposkytuje jakékoliv formy zálohových plateb.**
5. V případě výskytu drobných vad a nedodělků, uhradí objednatel zhotoviteli konečný daňový doklad za provedené práce až do výše 90% sjednané ceny, zbývající část, tj. 10% ze sjednané ceny díla činí pozastávka a objednatel ji uhradí do 21 dnů po oboustranném podpisu zápisu o odstranění vad a nedodělků.
6. Všechny daňové doklady musí obsahovat především tyto údaje:
- číslo daňového dokladu a smlouvy o dílo,
  - název a sídlo zhotovitele a objednatele,
  - den vystavení a splatnosti daňového dokladu,
  - přesný název předmětu smlouvy a jeho množství,
  - strukturu platby,
  - číslo účtu, na který má být placeno.
10. Zhotovitel je povinen daňový doklad zaslat na níže uvedenou adresu objednatele:  
Krajské ředitelství policie Jihomoravského kraje



11. Elektronické faktury vystavené zhotovitelem ve strukturovaném datovém formátu (ISDOC/ISDOCX, CII, UBL) dle evropského standardu ve smyslu ustanovení § 221 zákona č. 134/2016 Sb., o zadávání veřejných zakázek, v platném znění, lze zasílat pouze na e-mailovou adresu centrální podatelny zadavatele: 
12. Jestliže je zhotovitel dle zveřejnění správcem daně v registru plátců ke dni uskutečnění zdanitelného plnění nespolehlivým plátcem DPH, je objednatel oprávněn provést zajišťovací úhradu DPH na účet příslušného finančního úřadu a uhradit zhotoviteli pouze základ daně, tento postup je považován za splnění závazku objednatele.

## **ČI. VI.**

### **Podmínky provádění díla**

- Dodávka bude provedena ve výborné kvalitě dle zpracovaného projektové dokumentace. Jakost všech výrobků, komponentů a zařízení, které budou použity při výstavbě, budou odpovídat I. jakostní třídě.
- Objednatel se zavazuje předat předem zhotoviteli nezbytné údaje a informace potřebné k zajištění předmětu plnění. Při provádění díla je zhotovitel vázán individuálními pokyny objednatele.
- Zhotovitel odpovídá objednateli za škody způsobené neodborným výkonem své činnosti nebo opomenutím některé povinnosti.

## **ČI. VII.**

### **Práva a povinnosti**

- Zhotovitel je povinen provést dílo řádně a včas s vynaložením odborné péče.
- Zhotovitel je povinen při realizaci díla dodržovat příslušná ustanovení právních a ostatních předpisů a norem, které se týkají nejen jeho odborných činností stavebních a montážně technologických, ale i zajišťování požadavků bezpečnosti a ochrany zdraví při provádění těchto činností.
- Objednatel poskytne zhotoviteli po dobu realizace díla zdroj vody, el. energie.**

4. Zhotovitel se zavazuje udržovat na předaném staveništi pořádek a čistotu, je povinen odstraňovat odpady a nečistoty vzniklé jeho činností. Pokud dojde činností zhotovitele ke znečištění přilehlých komunikací, zavazuje se zhotovitel, že je vyčistí na vlastní náklady.
5. Zhotovitel zajistí veškeré práce, demontáže a odvoz a recyklaci, příp. zneškodnění odpadu a případných správních poplatků.
6. Převzetím staveniště k provedení díla nese zhotovitel nebezpečí všech škod, které vzniknou v důsledku provádění díla objednateli nebo třetím osobám.
7. Zhotovitel je povinen při realizaci díla dodržovat příslušná ustanovení právních a ostatních předpisů a norem, které se týkají nejen jeho odborných činností stavebních a montážně technologických, ale i zajišťování požadavků bezpečnosti a ochrany zdraví při provádění těchto činností. Prostor stavby je pro realizaci díla předán zhotoviteli, který odpovídá za dodržování BOZP a PO.
8. Zhotovitel je povinen zajistit, aby jeho pracovníci, kteří se s jeho vědomím a v souvislosti s prováděním díla zdržují na staveništi, dodržovali obecně-závazné právní a ostatní předpisy k zajištění BOZP a PO a k předcházení vzniku jakýchkoliv škod na zdraví a majetku.
9. Zhotovitel je povinen při realizaci díla postupovat tak, aby byly minimalizovány dopady na životní prostředí.
10. S ohledem na skutečnost, že práce budou probíhat zaplněného provozu, je zhotovitel povinen minimalizovat dopad veškerých prováděných prací na okolí, ať už jde o hluk, prach, vibrace a další negativní vlivy.
11. Zhotovitel je povinen zajistit v rámci plnění smlouvy legální zaměstnávání osob.
12. Zhotovitel je dále povinen pracovníkům provádějícím dílo zajistit odpovídající úroveň bezpečnosti práce a férové a důstojné pracovní podmínky. Odpovídající úroveň bezpečnosti práce a férovými a důstojnými pracovními podmínkami se rozumí takové pracovní podmínky, které splňují alespoň minimální standardy stanovené pracovní právními a mzdovými předpisy. Objednatel je oprávněn požadovat předložení dokladů, ze kterých dané povinnosti vyplývají a zhotovitel je povinen je bez zbytečného odkladu objednateli předložit. Zhotovitel je povinen zajistit splnění požadavků tohoto ustanovení smlouvy i u svých poddodavatelů. Nesplnění povinností zhotovitele dle tohoto ustanovení smlouvy se považuje za podstatné porušení smlouvy.

## **Čl. VIII.**

### **Staveniště**

1. Objednatel předá zhotoviteli staveniště prosto práv třetích osob a zhotovitel je povinen staveniště převzít nejpozději do 10 kalendářních dnů od doručení písemné výzvy objednatele (*předpokládaný termín v 07/2022*). O předání a převzetí staveniště bude sepsán protokol podepsaný oběma smluvními stranami.
2. Zhotovitel prohlašuje, že je dobře seznámen se staveništěm i riziky na něm a že je mu znám rozsah prací a dodávek, které jsou předmětem této smlouvy. Objednatel není povinen hradit náklady vzniklé z neznalosti staveniště, nebo z jakéhokoliv omylu ze strany zhotovitele.
3. Přístup na staveniště je zajištěn po veřejných přístupových komunikacích.
4. Zhotovitel vybuduje v souladu s PD potřebné zařízení staveniště nezbytné pro provedení díla. Po dokončení díla provede jeho likvidaci a veškeré plochy dotčené zařízením staveniště uvede do původního stavu.
5. Zhotovitel je povinen zabránit vniknutí nepovolaných osob na staveniště a učinit maximum opatření proti krádežím materiálu a poškozování již provedených částí díla.

Zhotovitel zajistí v případě potřeby na svůj náklad oplocení, osvětlení a jiné vhodné zabezpečení staveniště.

6. Zhotovitel v plné míře zodpovídá za bezpečnost a ochranu zdraví všech osob v prostoru staveniště a při své činnosti je povinen dodržovat požární a hygienické předpisy a předpisy o ochraně životního prostředí. Budou dodrženy dotčené právní předpisy.
7. Zhotovitel je povinen nejpozději do 10 dnů po předání a převzetí díla vyklidit staveniště, odstranit objekty zařízení staveniště a veškeré plochy dotčené zařízením staveniště uvést do původního stavu.

## **Čl. IX.**

### **Stavební deník**

1. Zhotovitel je povinen ode dne zahájení prací vést stavební deník v rozsahu přílohy č. 9 k vyhlášce č. 499/2006 Sb., ve znění vyhlášky č. 62/2013 Sb. k průkazu postupu a rozsahu denních prací a zkoušek (v originálu se dvěma průpisy) a na požádání jej poskytnout objednateli, který je oprávněn činit do něj zápisy, a to zejména:
  - údaje o časovém průběhu prací,
  - záznamy o přerušení nebo zastavení práce,
  - veškeré odchylky od této smlouvy.
2. Ve stavebním deníku musí být uvedeno mimo jiné:
  - název, sídlo, IČO (případně DIČ) zhotovitele, objednatele a zpracovatele PD
  - název a místo stavby dle smlouvy o dílo
  - jméno a příjmení osob zabezpečujících odborné vedení provádění stavby vykonávajících technický dozor stavebníka a autorský dozor projektanta, koordinátora BOZP
  - zápisy o všech provedených zkouškách,
  - seznam dokumentace stavby včetně veškerých změn a doplňků,
3. Veškeré listy stavebního deníku musí být očíslovány.
4. Zápisy do stavebního deníku čitelně zapisuje a podepisuje stavbyvedoucí vždy ten den, kdy byly práce provedeny nebo kdy nastaly okolnosti, které jsou předmětem zájmu. Mimo stavbyvedoucího může do stavebního deníku provádět potřebné záznamy pouze technický dozor objednatele, případně jiný objednatelem pověřený zástupce, zpracovatel projektové dokumentace nebo příslušné orgány státní správy a příslušné odborné orgány MV. Zápisy ve stavebním deníku se nepovažují za změnu smlouvy, ale slouží jako podklad pro vypracování případných dodatků ke smlouvě, za podmínek stanovených touto smlouvou.
5. Stavební deník, který vede stavbyvedoucí, musí být uložen a dostupný na stavbě.

## **Čl. X**

### **Předání a převzetí díla**

1. Zhotovitel vyzve objednatele k převzetí díla nejpozději **5 pracovních dnů** předem.
2. Zhotovitel předloží zápisy a osvědčení o provedených zkouškách použitých materiálů, prohlášení o shodě, revizní zprávy, doklad o likvidaci odpadu, stavební deník, dokumentaci skutečného provedení díla.

## Čl. XI.

### Odpovědnost za vady, záruky

1. Zhotovitel odpovídá za škodu způsobenou vadným plněním ze smlouvy v rozsahu stanoveném českým právním řádem.
2. Záruční lhůta na stavební a montážní práce činí 60 měsíců ode dne předání díla zhotovitelem a převzetí díla objednatelem. Po tuto dobu zhotovitel odpovídá za vady, které objednatel zjistil a které bez zbytečného odkladu reklamoval.
3. Objednatel je povinen vady písemně reklamovat u zhotovitele bez zbytečného odkladu po jejich zjištění. V reklamaci musí být vady popsány a uvedeno, jak se projevují, případně požadovaný termín k jejich odstranění. Dále v reklamaci může objednatel uvést své požadavky, jakým způsobem požaduje vadu odstranit.
4. Zhotovitel je povinen nejpozději do 5 dnů po obdržení reklamace písemně oznámit objednateli, zda reklamaci uznává, jakou lhůtu navrhuje k odstranění vad, nebo z jakých důvodů reklamaci neuznává, pokud se smluvní strany nedohodnou jinak. Pokud tak neučiní, má se za to, že reklamaci objednatele uznává a vady odstraní v termínu do 10 dnů od obdržení reklamace, nebo v termínech požadovaných objednatelem v reklamaci. Po odstranění vad vyzve písemně objednatele k provedení přejímky odstraněných vad.
5. Nenastoupí-li zhotovitel k odstranění reklamované vady ani do 10 dnů po obdržení reklamace objednatele, je objednatel oprávněn pověřit odstraněním vady jinou specializovanou firmu. Veškeré takto vzniklé náklady uhradí objednateli zhotovitel, přičemž není zbaven sankcí v souladu s touto smlouvou do odstranění reklamované vady.
6. V případě havárií a závažných poruch zařízení nastoupí zhotovitel k odstranění vady nejpozději do 4 hodin po nahlášení závady a odstraní ji do 24 hodin.

## Čl. XII.

### Sankce a pokuty

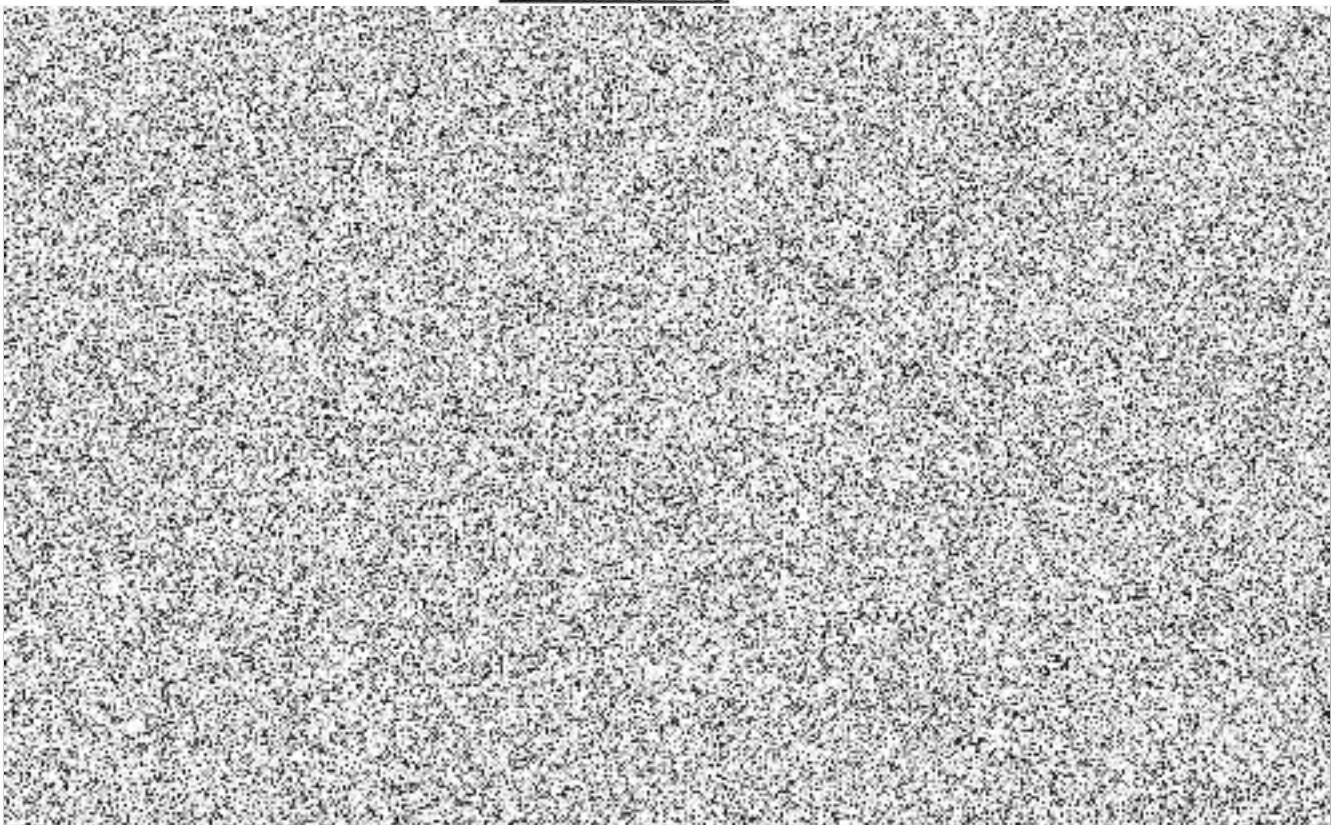



### Čl. XIII.

#### Odstoupení od smlouvy

1. Od smlouvy lze odstoupit, pokud dojde k podstatnému porušení smluvních vztahů a pokud tento úmysl oznámí oprávněná strana druhé straně do 30 dnů od vzniku podstatného porušení povinností.
2. Podstatným porušením smlouvy se rozumí, jestliže strana porušující smlouvu věděla nebo mohla vědět, že druhá strana při takovém porušení nebude mít zájem na takovém plnění smlouvy.
3. Za podstatné porušení smlouvy se považuje:
  - a) prodlení zhotovitele s předáním díla déle než 30 dní a objednatel se přitom na tomto prodlení nijak nepodílel,
  - b) objednatel nesplní své finanční závazky vůči zhotoviteli a nebude schopen poskytnout takové záruky, že je splní v náhradním termínu,
  - c) Nezahájí-li zhotovitel plnění předmětu díla, resp. nepřevzme staveniště ani do 20-ti dnů po sjednaném termínu zahájení díla.
  - d) Pokud zhotovitel bezdůvodně přeruší práce na dobu delší než 30 dnů.
  - e) zhotovitel může také odstoupit od smlouvy, jestliže objednatel neposkytne nutné protiplnění a tím způsobí zhotovitelovu neschopnost provést určitý úkon. Odstoupení je však přípustné teprve tehdy, když zhotovitel dohodl s objednatelem písemně novou přiměřenou lhůtu ke splnění závazku a ta neúspěšně uplynula. Objednatel uhradí zhotoviteli prokazatelně vynaložené náklady vzniklé odstoupením od smlouvy,
  - f) nesplnění kvalitativních a kvantitativních požadavků objednatele,
  - g) objednatel může také odstoupit od smlouvy v případě, jestliže zhotovitel provádí dílo s nedostatečnou odbornou péčí, v rozporu s touto smlouvou, příp. pokyny objednatele, používá materiály v kvalitě, která neodpovídá účelu stanovenému ve smlouvě a pokud vlastnosti deklarované v dokladech neodpovídají skutečným vlastnostem dodaných materiálů.

### Čl. XIV.

#### Závěrečná ustanovení

1. Tato smlouva o dílo nabývá platnosti dnem podpisu smlouvy smluvními stranami a účinnosti uveřejněním v registru smluv.
2. Tuto smlouvu lze upřesnit nebo změnit pouze písemným dodatkem odsouhlaseným oběma stranami.
3. K zániku smlouvy může dojít:
  - a) dohodou smluvních stran,
  - b) odstoupením jednou ze smluvních stran.
4. Pokud není v této smlouvě stanoveno jinak, řídí se právní vztahy z ní vyplývající příslušnými ustanoveními Občanského zákoníku.
5. Tato smlouva o dílo je sepsána ve dvou stejnopisech, z nichž každý má platnost originálu. Zhotovitel obdrží jeden stejnopis, objednatel taktéž jeden stejnopis.
6. Každá ze smluvních stran prohlašuje, že tuto smlouvu uzavírá svobodně a vážně,

že považuje obsah smlouvy za určitý a srozumitelný a že jsou ji známy veškeré skutečnosti, jež jsou pro uzavření smlouvy rozhodující.

7. Strany vyslovují souhlas se zveřejněním (případně jiným zpřístupněním) této smlouvy, jakož i dalších skutečností souvisejících se smluvním vztahem založeným touto smlouvou, a to jak v režimu zák. č. 106/1999 Sb., o svobodném přístupu k informacím, tak případně podle jiných předpisů.
8. Tato smlouva podléhá uveřejnění dle zák. č. 340/2015 Sb., o zvláštních podmínkách účinnosti některých smluv, uveřejňování těchto smluv a o registru smluv (zákon o registru smluv). K uveřejnění v registru smluv zašle smlouvu objednatel. Strany prohlašují, že smlouva neobsahuje žádné skutečnosti, které by nebylo možno poskytnout jako informace podle zák. č. 106/1999 Sb., případně jiných předpisů, zejména důvěrné údaje, utajované informace nebo obchodní tajemství, a v důsledku toho by se neuveřejňovaly podle zákona o registru smluv.
9. Tato smlouva o dílo obsahuje 10 (slovy: deset) stran textu a jednu přílohu o 12 (slovy: dvanácti) stranách textu.

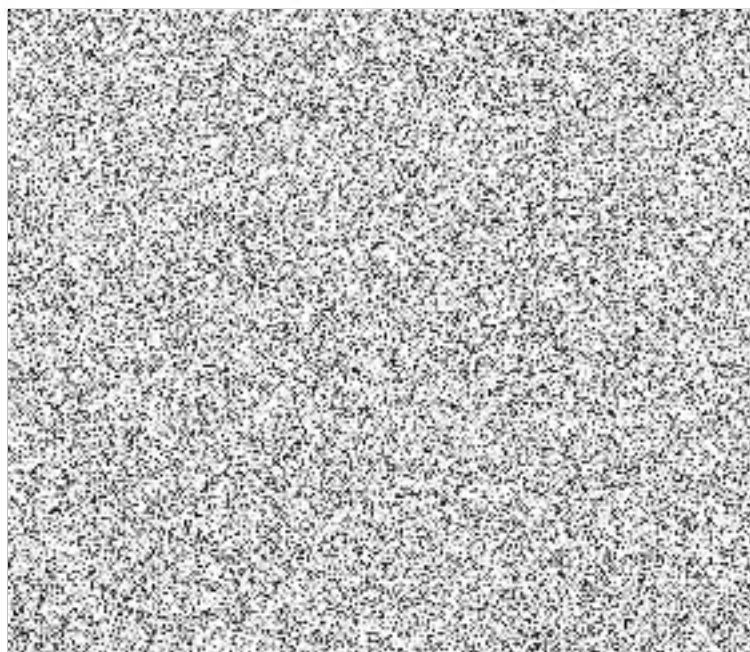
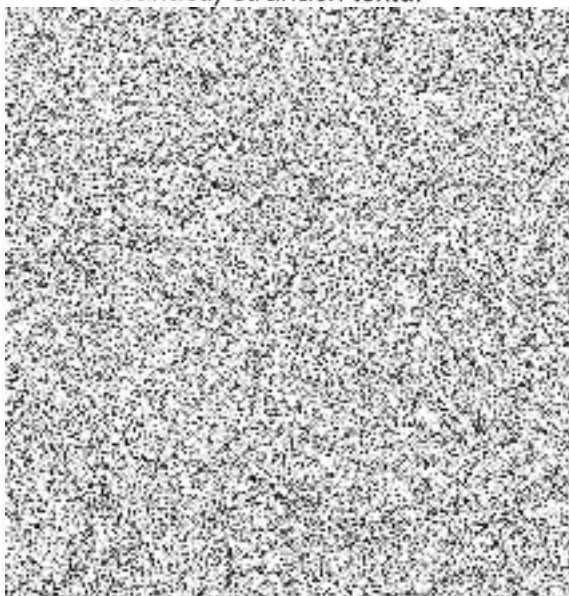

Příloha č. 1 k č. j. KRPB-126153-2/ČJ-2022-0600VZ

Krycí list

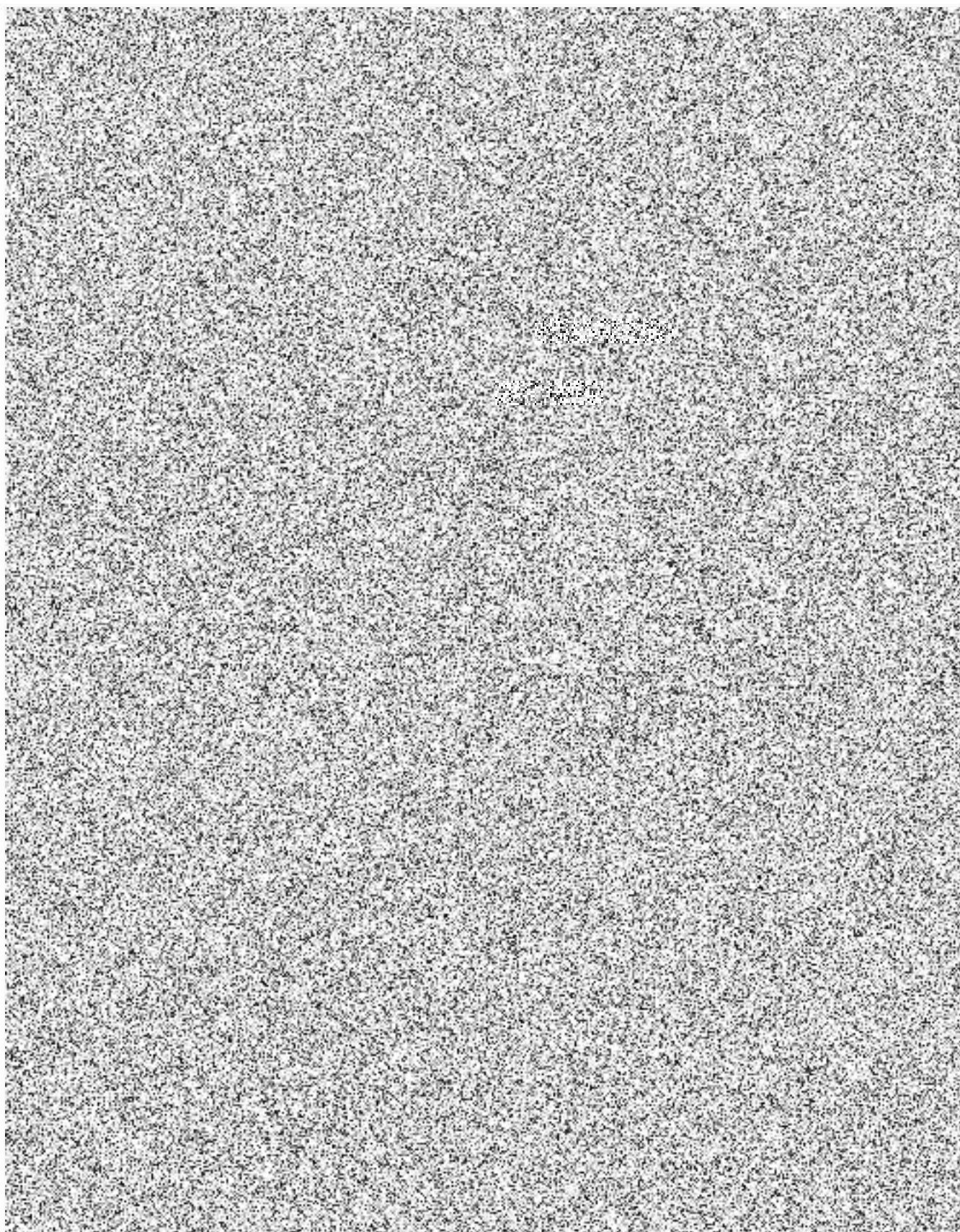



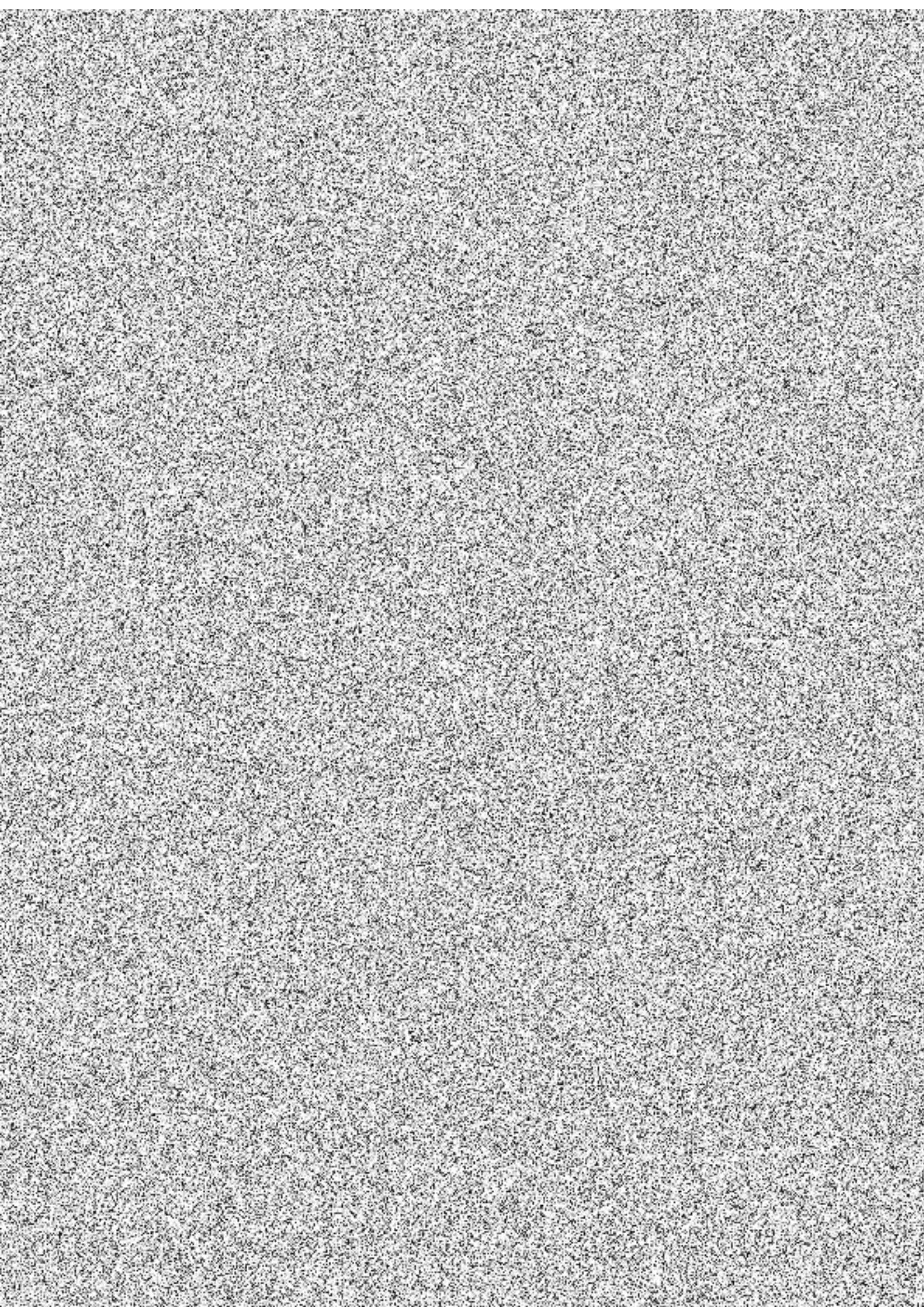

## Rekapitulace dílčích částí

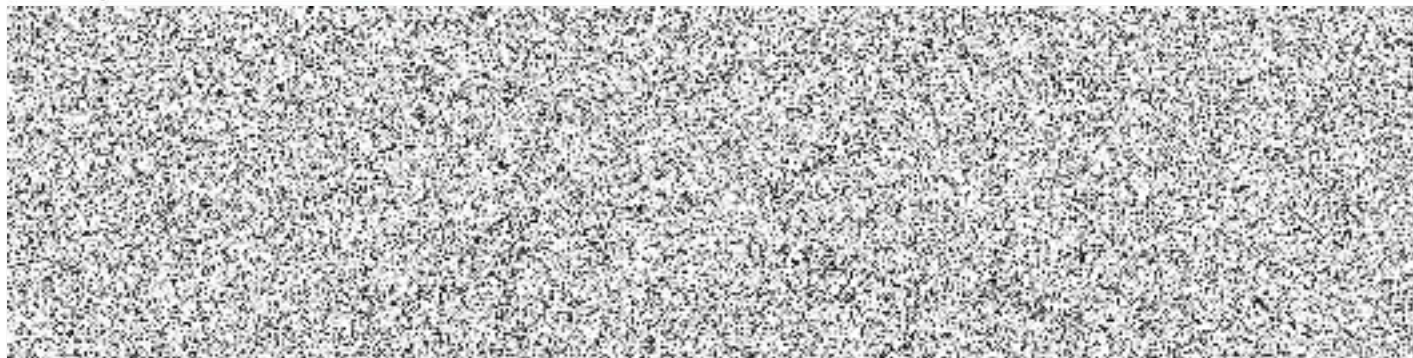

## Rekapitulace dílů

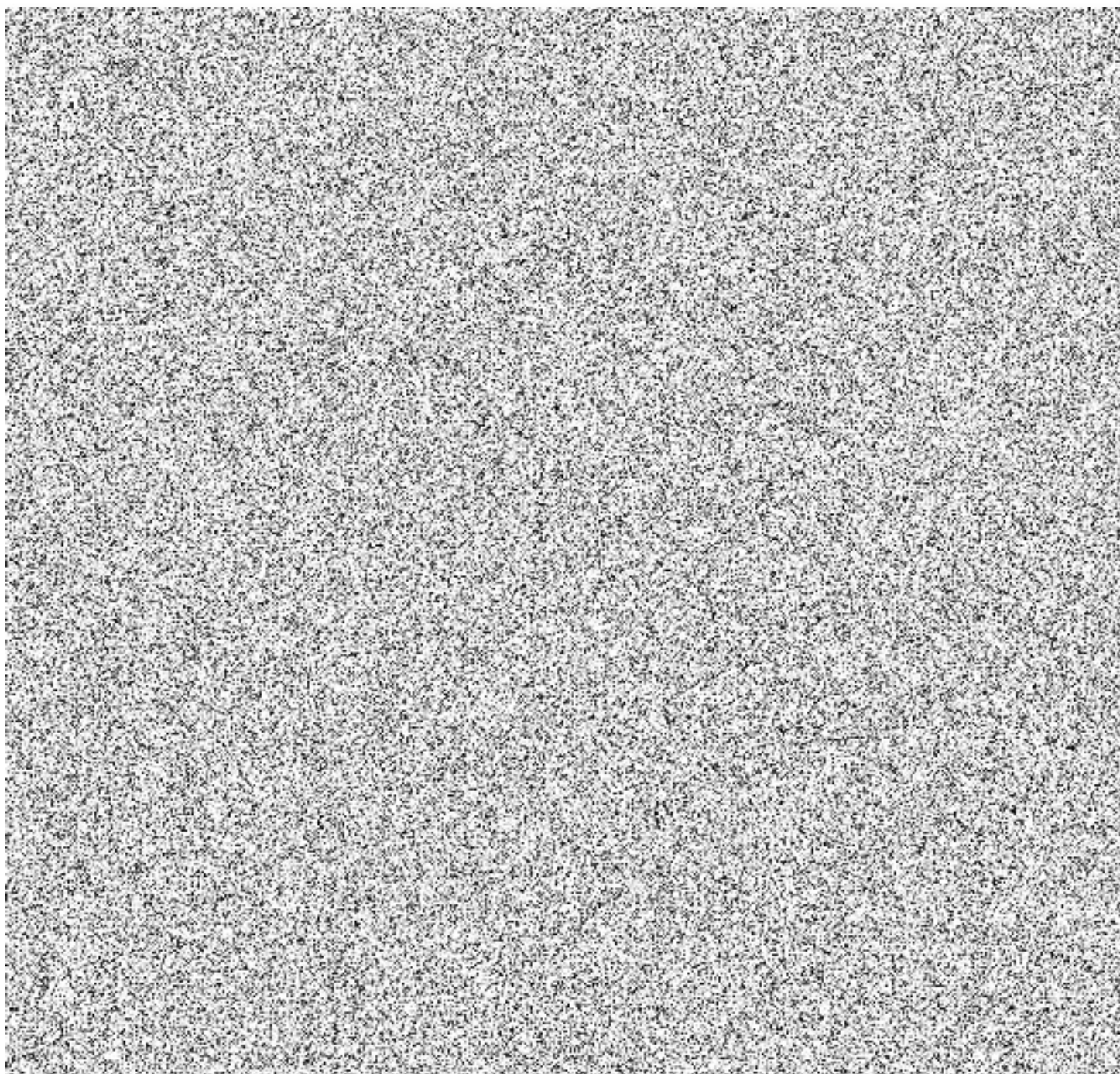

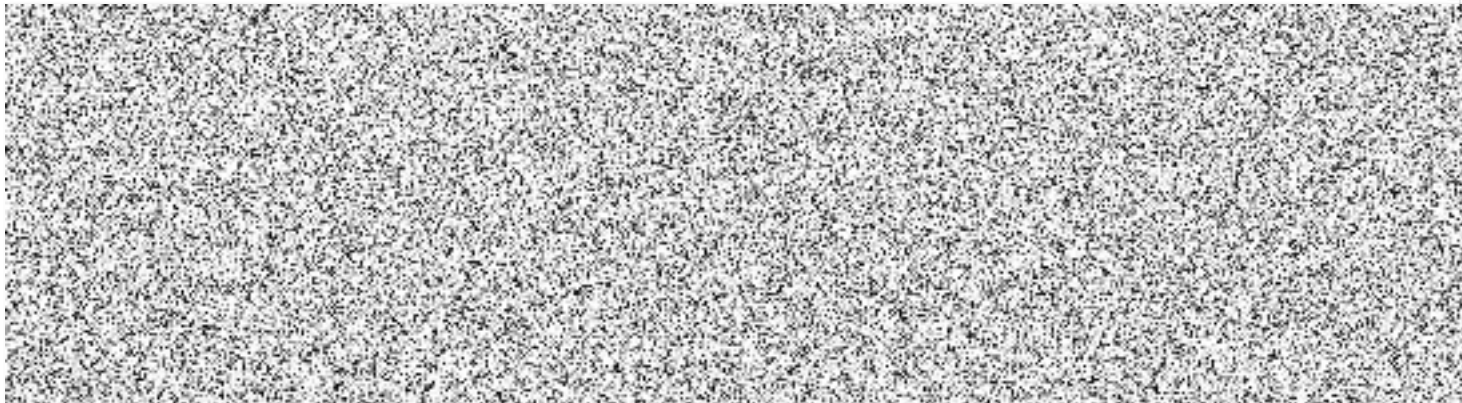





### Položkový rozpočet

S:	P-27-2021	Přístřešek pro tři služební vozidla a člun v areálu OOP Pohořelice
O:	SO 01	Přístřešek
R:	01	Architektonické stavební řešení - ZMĚNA 04/2022

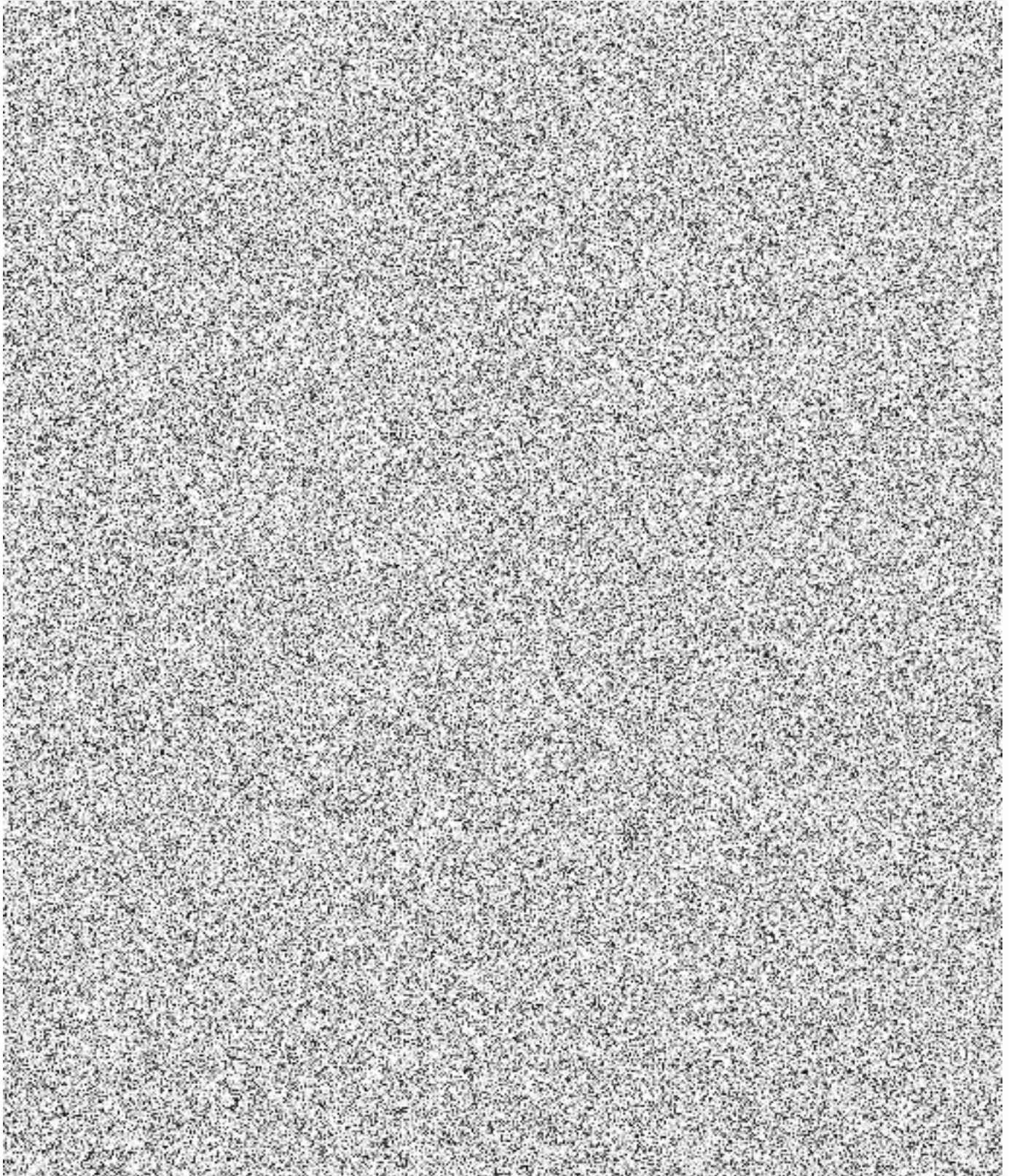

### Položkový rozpočet

S:	P-27-2021	Přístřešek pro tři služební vozidla a člun v areálu OOP Pohořelice
O:	SO 01	Přístřešek
R:	01	Architektonické stavební řešení - ZMĚNA 04/2022

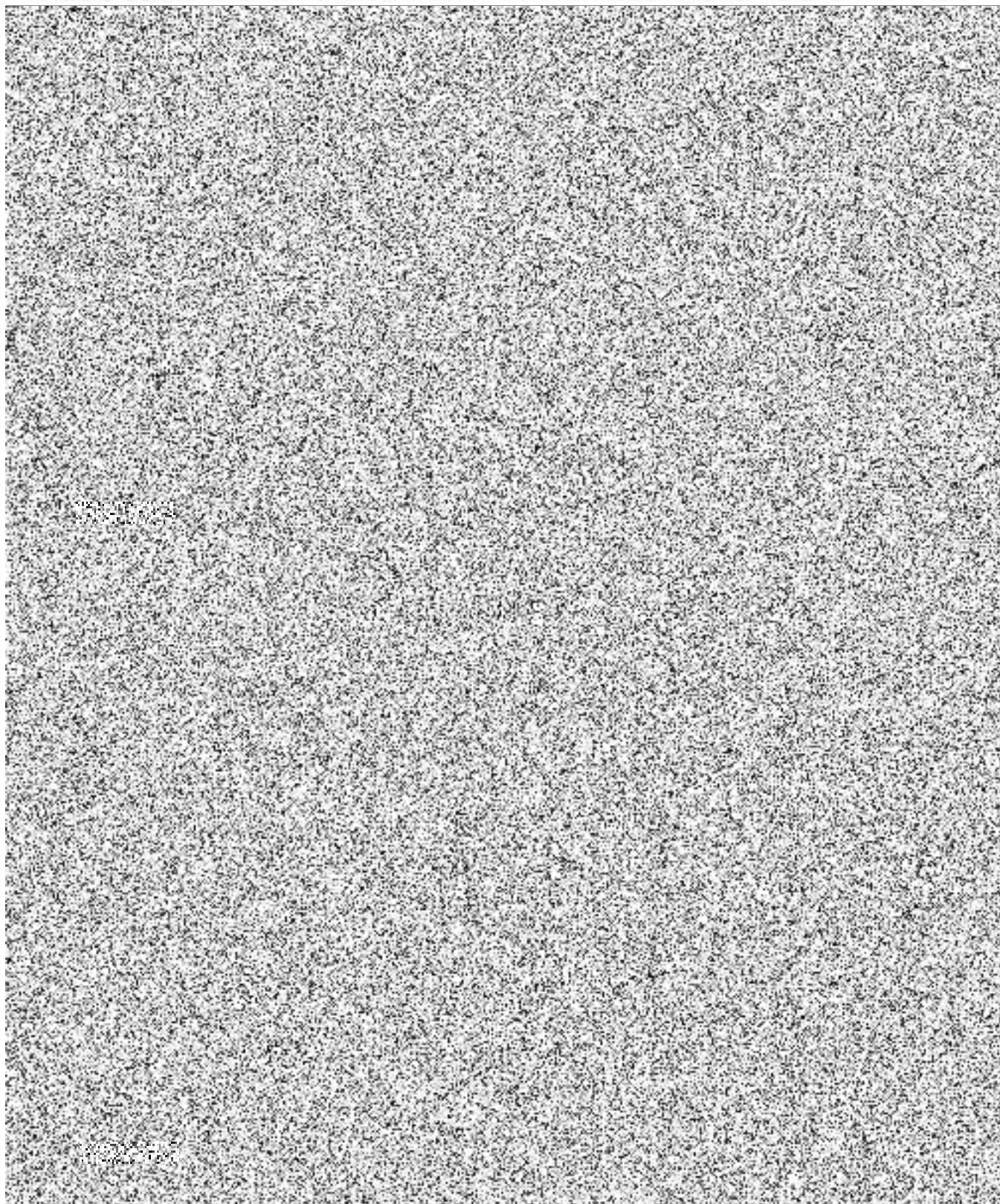

### Položkový rozpočet

S:	P-27-2021	Přístřešek pro tři služební vozidla a člun v areálu OOP Pohořelice
O:	SO 01	Přístřešek
R:	01	Architektonické stavební řešení - ZMĚNA 04/2022

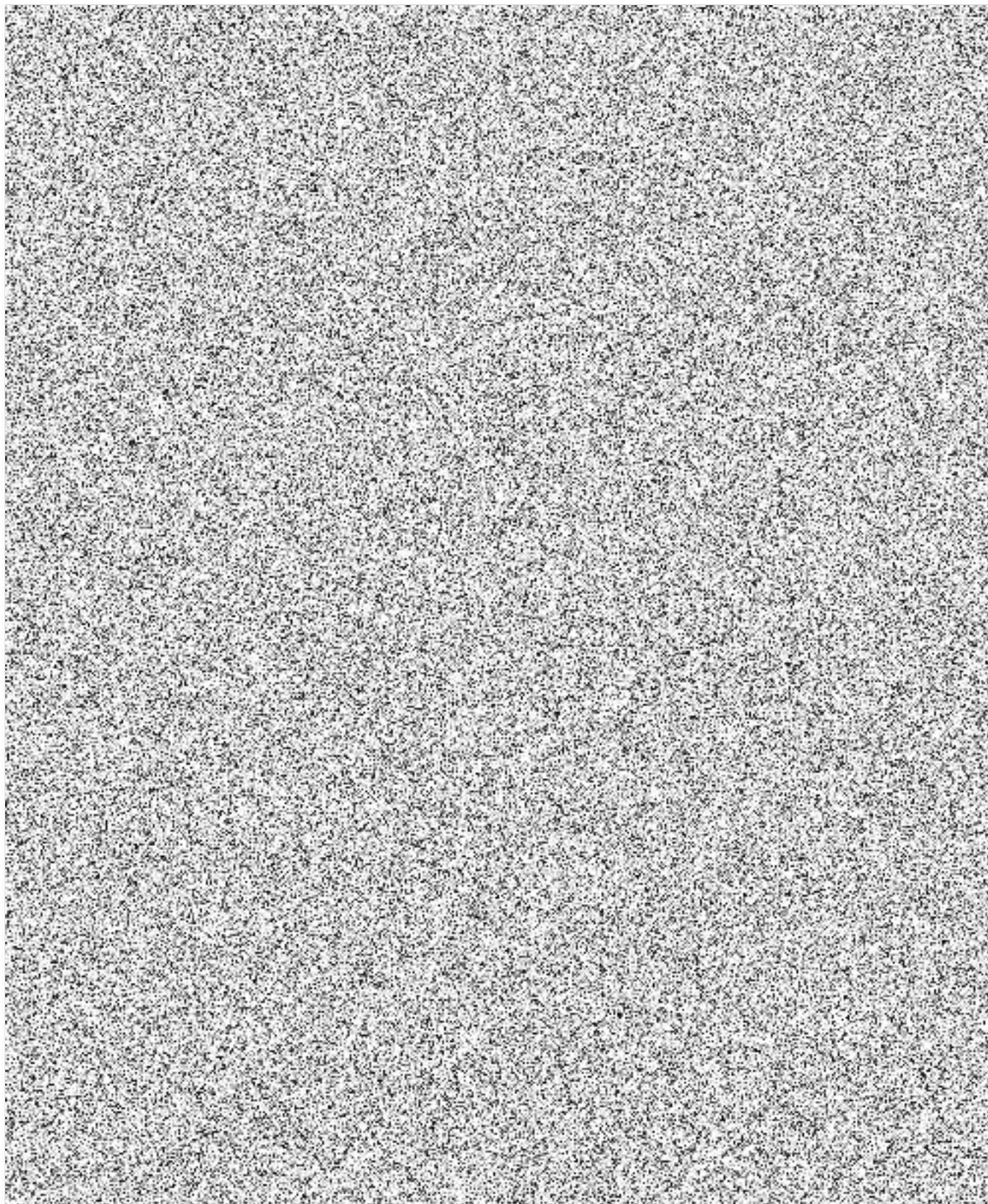

### Položkový rozpočet

S:	P-27-2021	Přístřešek pro tři služební vozidla a člun v areálu OOP Pohořelice
O:	SO 01	Přístřešek
R:	01	Architektonické stavební řešení - ZMĚNA 04/2022

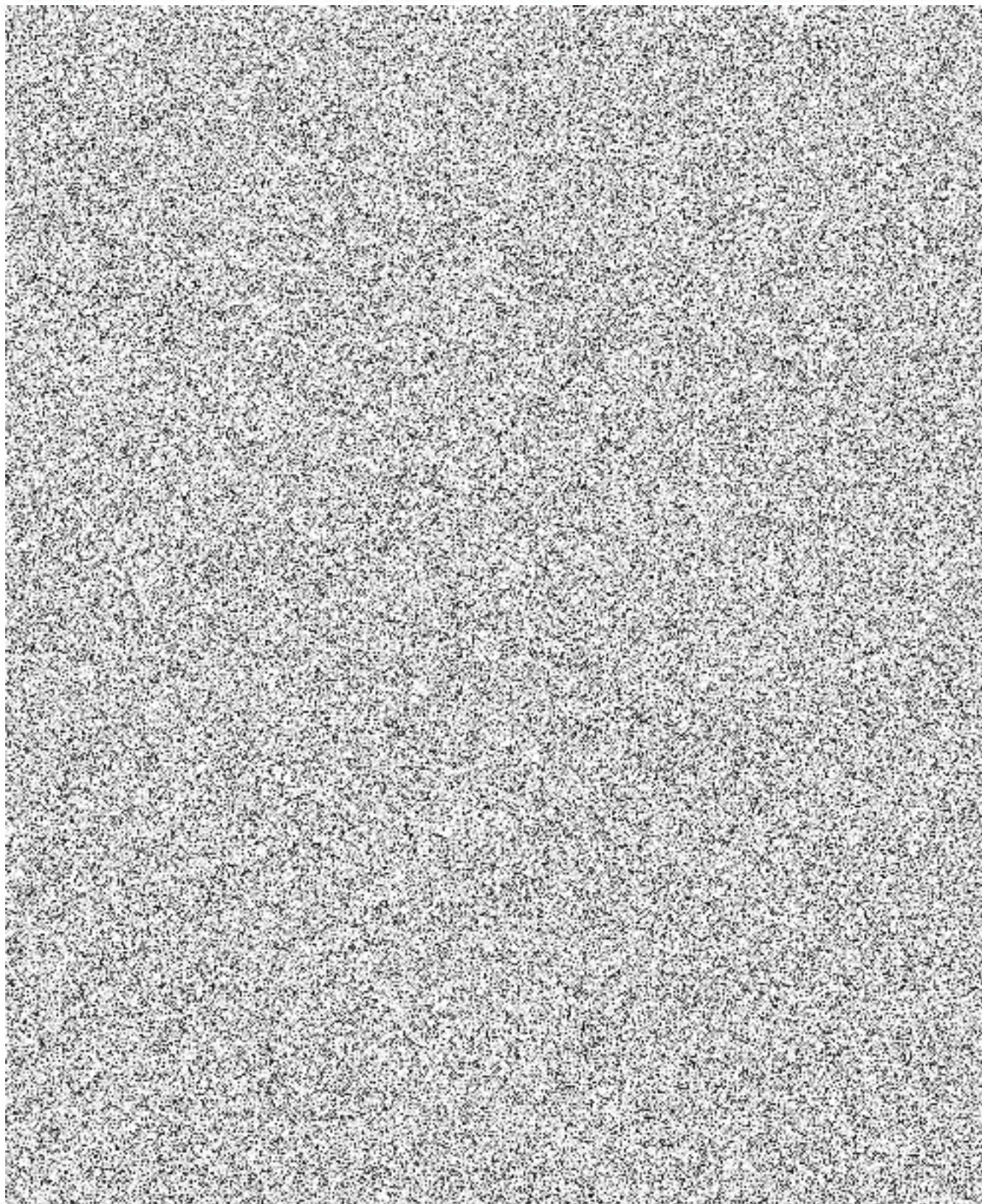

### Položkový rozpočet

S:	P-27-2021	Přístřešek pro tři služební vozidla a člun v areálu OOP Pohořelice
O:	SO 01	Přístřešek
R:	01	Architektonické stavební řešení - ZMĚNA 04/2022

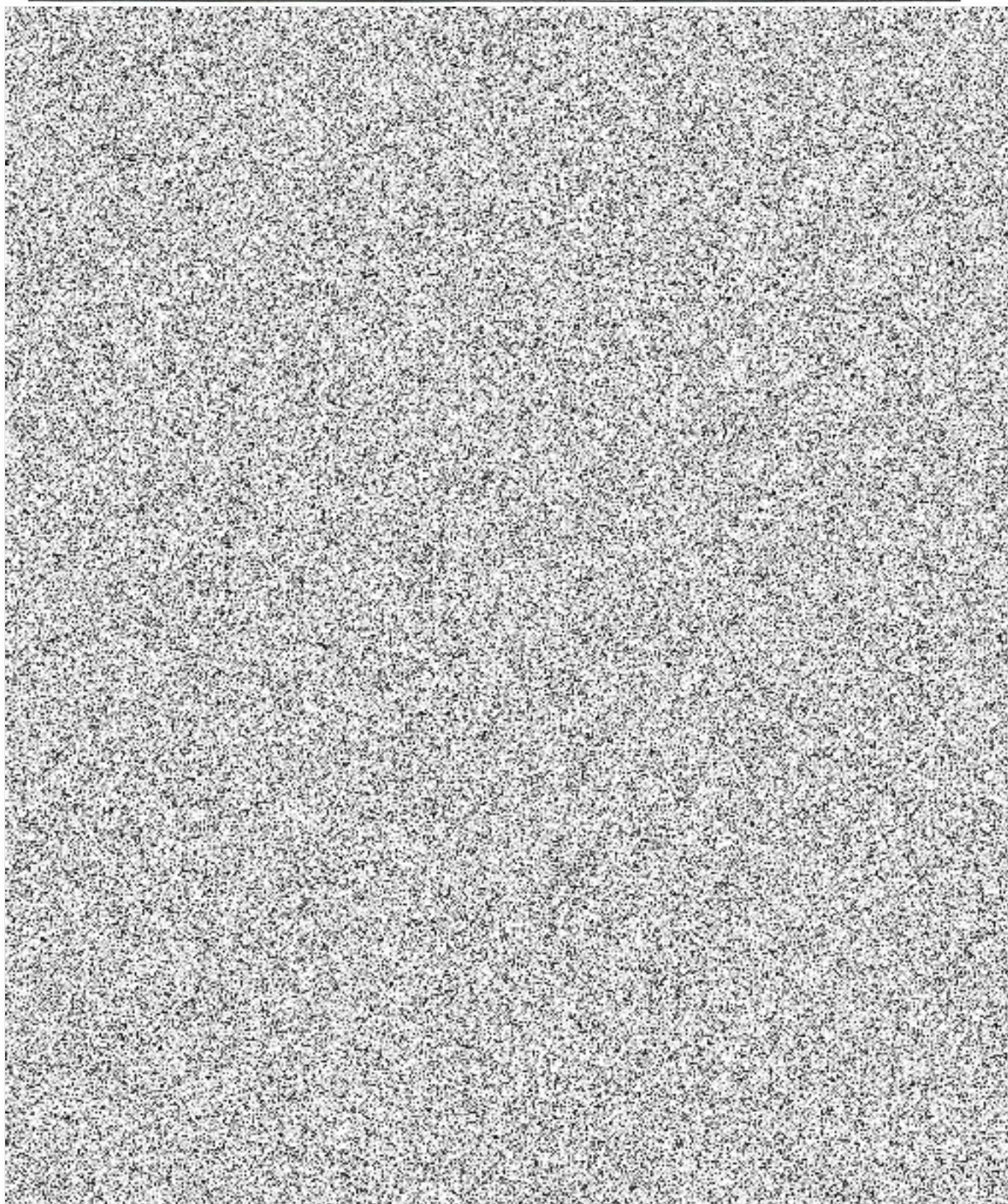

### Položkový rozpočet

S:	P-27-2021	Přístřešek pro tři služební vozidla a člun v areálu OOP Pohofelice
O:	SO 01	Přístřešek
R:	01	Architektonické stavební řešení - ZMĚNA 04/2022

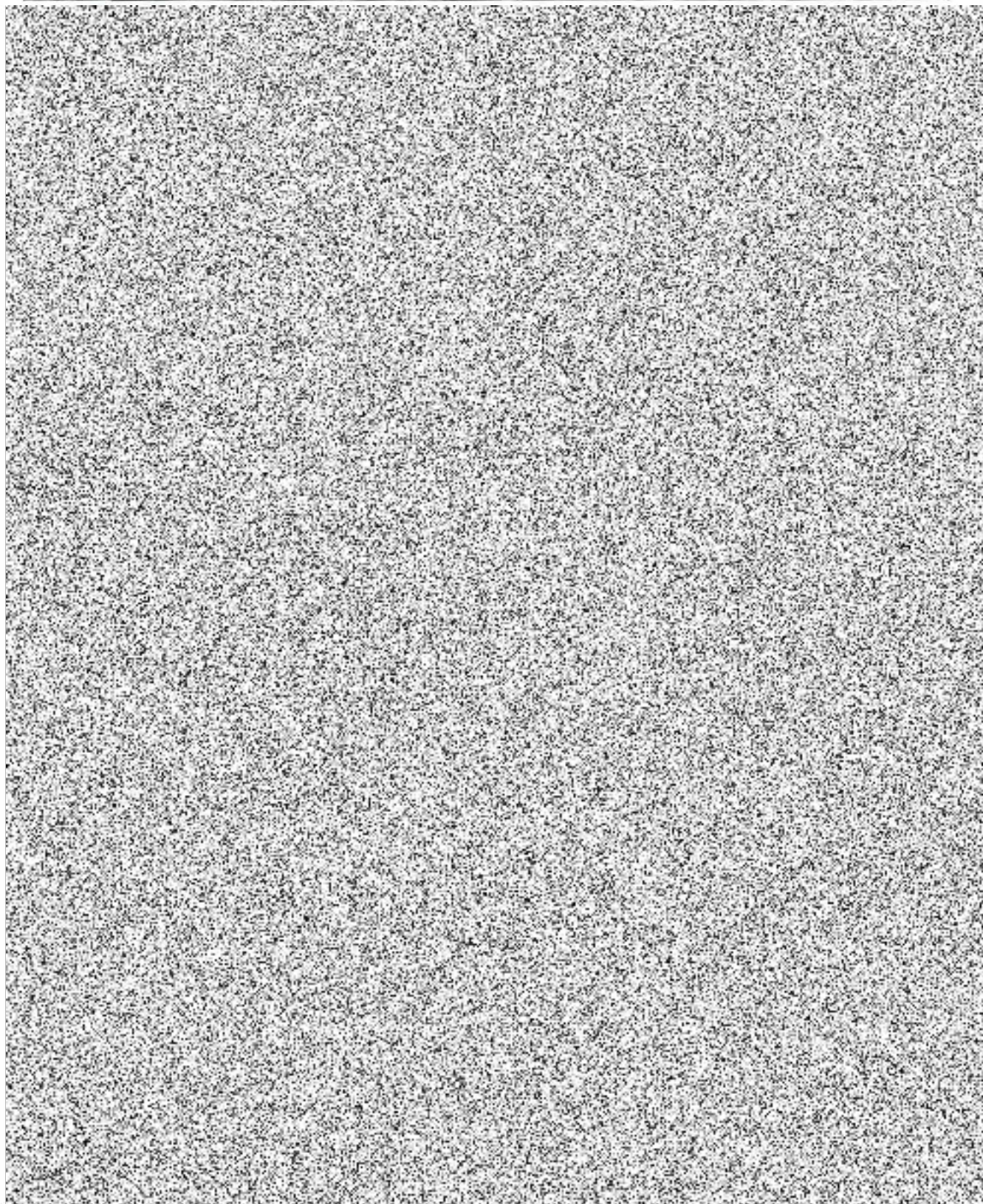

### Položkový rozpočet

S:	P-27-2021	Přístřešek pro tři služební vozidla a člun v areálu OOP Pohofelice
O:	SO 01	Přístřešek
R:	01	Architektonické stavební řešení - ZMĚNA 04/2022

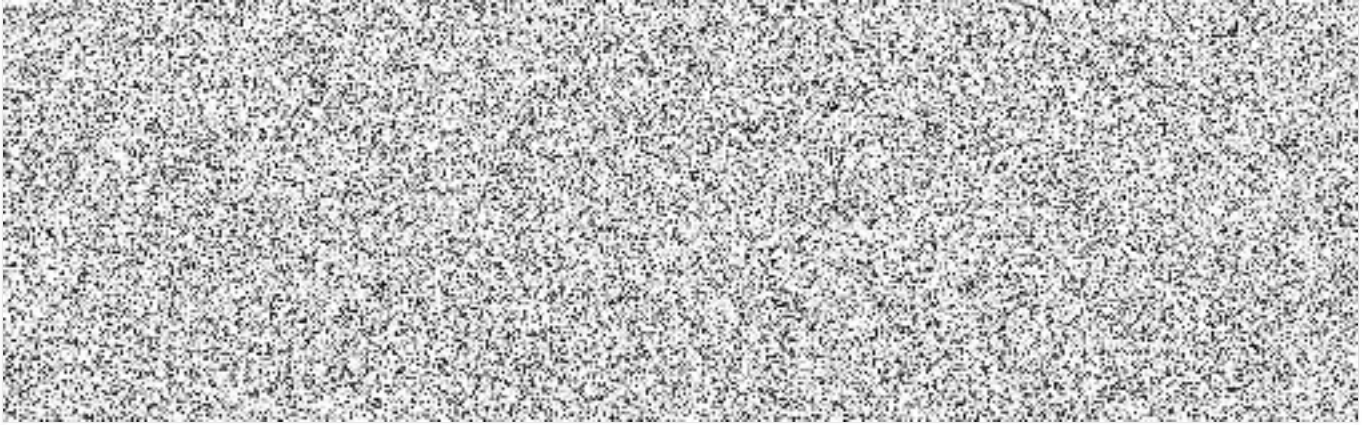

Poznámky uchazeče k zadání





### Položkový rozpočet

S:	P-27-2021	Přístřešek pro tři služební vozidla a člun v areálu OOP Pohofelice
O:	SO 01	Přístřešek
R:	02	Elektro - silnoproud a hromosvod

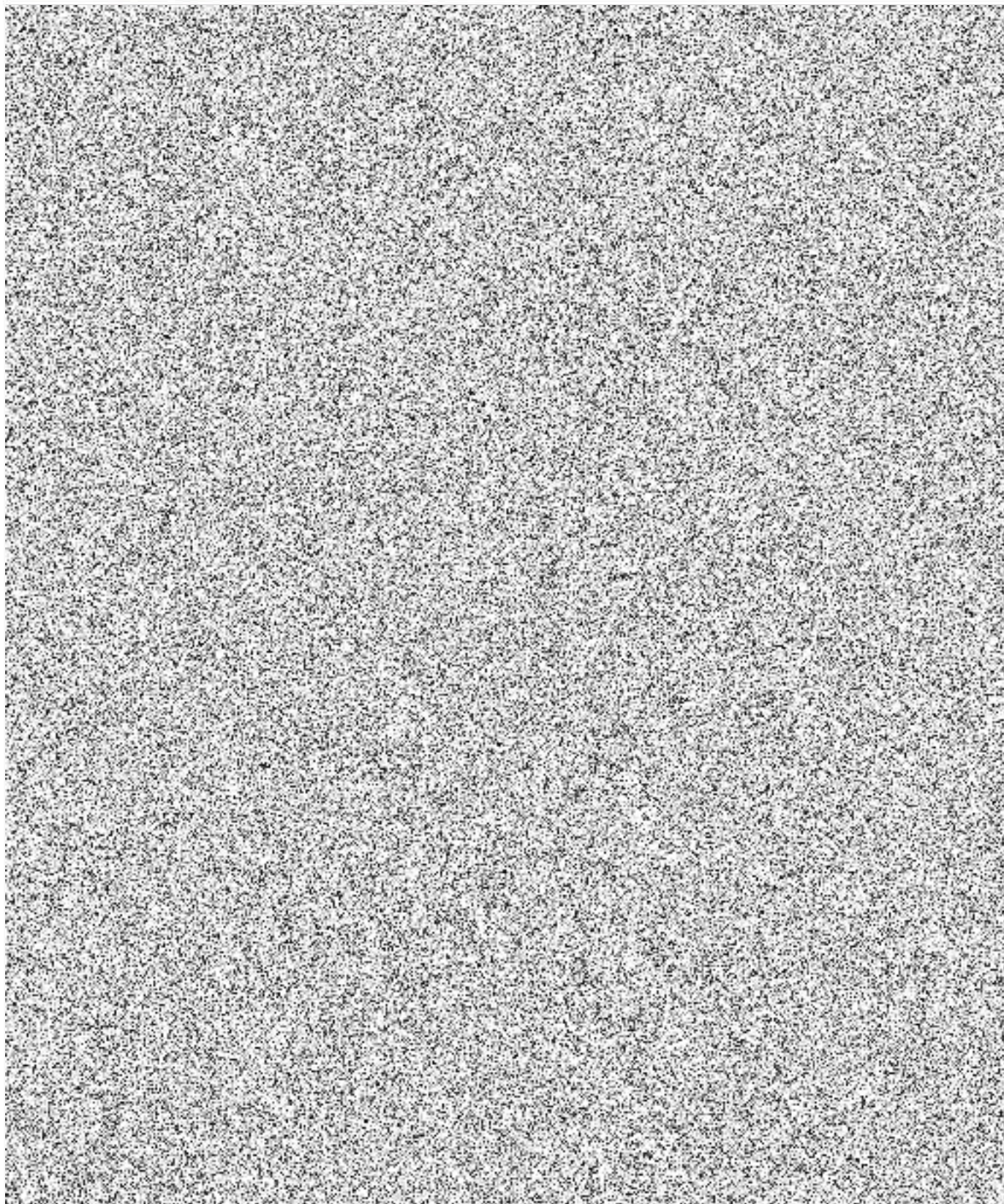

### Položkový rozpočet

S:	P-27-2021	Přístřešek pro tři služební vozidla a člun v areálu OOP Pohořelice
O:	SO 01	Přístřešek
R:	02	Elektro - silnoproud a hromosvod

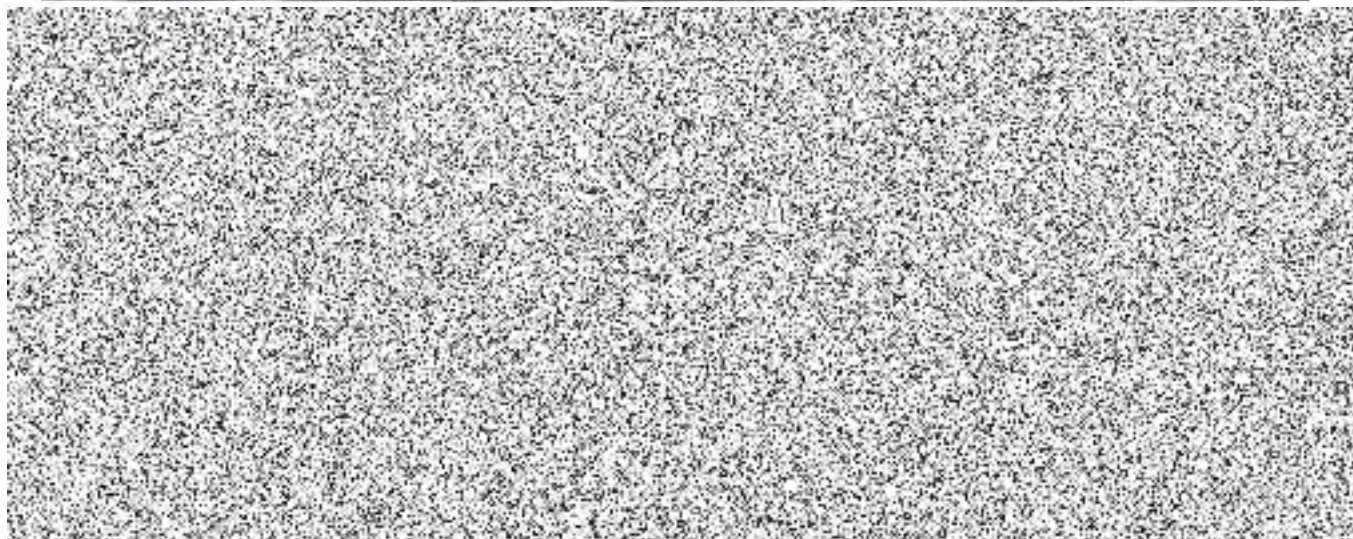

Poznámky uchazeče k zadání