

SMLOUVA O ZŘÍZENÍ SLUŽEBNOSTI INŽENÝRSKÉ SÍTĚ

podle § 1267 a násl. zákona č. 89/2012 Sb., občanského zákoníku (dále jen „o. z.“)

číslo smlouvy povinného: 860 000 5670

číslo smlouvy oprávněného:

Smluvní strany:

Plzeňský kraj

Sídlo: Škroupova 1760/18, 301 00 Plzeň

IČO: 708 90 366

se svěřeným majetkem kraje hospodaří:

Správa a údržba silnic Plzeňského kraje, příspěvková organizace

zapsaná v obch. rejstříku pod sp. zn.: Pr 737 vedenou u Krajského soudu v Plzni

sídlo: Koterovská 462/162, Koterov, 326 00 Plzeň

statutární orgán: Ing. Miroslav Doležal, generální ředitel

IČO: 72053119 DIČ: CZ72053119

e-mail: [redacted]

datová schránka: qbep485

telefon: [redacted]

kontaktní osoba: [redacted]

e-mail: [redacted]

zastoupena Bc. Martinem Vítem, MPA na základě plné moci č.j. 6938/18/SÚSPK-P ze dne 03.09.2018

(dále jen „SÚSPK“)

jako **strana povinná ze služebnosti** (dále jen „povinný“ nebo „SÚSPK“)

a

Obec Pocinovice

sídlo: Pocinovice 72, 345 06 Pocinovice

IČO: 00253677

zastoupená: Ing. Marií Homolkovou, starostkou obce

kontaktní osoba: Marie Homolková, tel.: [redacted]

e-mail: [redacted]

jako **strana oprávněná ze služebnosti** (dále jen „oprávněný“)

I. Úvodní prohlášení

1. Plzeňský kraj, IČO: 708 90 366 se sídlem: Škroupova 1760/18, 301 00 Plzeň (dále jen „Vlastník“) má ve vlastnictví a SÚSPK přísluší právo hospodařit s nemovitostmi uvedenými v čl. II odst. 1 této smlouvy, které mají být zřízením služebnosti dotčeny.

2. Oprávněný prohlašuje, že je vlastníkem/provozovatelem stavby pod názvem „**Pocinovice – výstavba vodovodu, kanalizace a ČOV**“, konkrétně vodovodní řad, kanalizační řad, vodovodní přípojky, kanalizační přípojky v obci Pocinovice.

II. Právní stav v katastru nemovitostí a faktický stav Stavby inž. sítě

1. Povinný má dle zápisu v katastru nemovitostí (dále jen „KN“), vedeného Katastrálním úřadem pro Plzeňský kraj, Katastrálním pracovištěm Domažlice, na LV č. 320 pro obec Pocinovice a k. ú. **Pocinovice**, právo hospodaření s majetkem kraje na nemovitostech, a to: **pozemcích p. č. 5213/1 KN, 5213/9 KN, 5226/1 KN** (dále společně jen „Dotčené pozemky“).
2. Povinný prohlašuje, že na Dotčených pozemcích neváznou žádné dluhy, služebnosti, reálná břemena, věcná břemena podle zvláštního předpisu, zástavní práva ani jiné právní vady, které by bránily zřízení a výkonu služebnosti podle této smlouvy.
3. Oprávněný prohlašuje, že je vlastníkem/provozovatelem stavby vodovodního řadu, kanalizačního řadu, vodovodních přípojek a kanalizačních přípojek (dále jen „Stavba inž. sítě“), k jejímuž užívání byl vydán kolaudační souhlas Městským úřadem Domažlice, odborem životního prostředí, č. j. MeDO-45402/2021-Kitz-DS ze dne 25. 10. 2021.

III. Služebnost a její obsah

1. Povinný se souhlasem oprávněného a v jeho prospěch, zřizuje, podle **ust. § 1267 a násl. o. z. služebnost „zřízení a provozování inženýrské sítě“** (dále jen „služebnost“) na Dotčených pozemcích uvedených v čl. II. odst. 1 této smlouvy, a to k jejich částem vymezených **v geometrickém plánu pro vyznačení služebnosti číslo 770-402/2018** ze dne 5. 10. 2021, vyhotoveném společností GEODÉZIE JIHOZÁPAD s. r. o., sídlem Polní 124, 346 01 Horšovský Týn, ověřeném úředně oprávněným zeměměřičským inženýrem [REDAKCE] a potvrzeném Katastrálním úřadem pro Plzeňský kraj, Katastrální pracoviště Domažlice dne 12. 10. 2021 pod č. PGP-898/2021-401, **v geometrickém plánu pro vyznačení služebnosti číslo 766-402/2018** ze dne 6. 10. 2021, vyhotoveném společností GEODÉZIE JIHOZÁPAD s. r. o., sídlem Polní 124, 346 01 Horšovský Týn, ověřeném úředně oprávněným zeměměřičským inženýrem Ji [REDAKCE] a potvrzeném Katastrálním úřadem pro Plzeňský kraj, Katastrální pracoviště Domažlice dne 15. 10. 2021 pod č. PGP-910/2021-401 a **v geometrickém plánu pro vyznačení služebnosti číslo 787-402/2018** ze dne 4. 2. 2022, vyhotoveném společností GEODÉZIE JIHOZÁPAD s. r. o., sídlem Polní 124, 346 01 Horšovský Týn, ověřeném úředně oprávněným zeměměřičským inženýrem [REDAKCE] a potvrzeném Katastrálním úřadem pro Plzeňský kraj, Katastrální pracoviště Domažlice dne 11. 2. 2022 pod č. PGP-124/2022-4 které tvoří přílohu této smlouvy (dále jen „geometrický plán“).
2. Služebnost podle odst. 1 tohoto článku je spojena s vlastnictvím Dotčených pozemků, když vlastník, resp. SÚSPK a každý další vlastník Dotčených pozemků je povinen na Dotčených pozemcích:
 - a) strpět právo oprávněného, aby v souladu s podmínkami stanovenými územním rozhodnutím a stavebním povolením zřídil a provozoval Stavbu inž. sítě specifikovanou v čl. II. odst. 3 této smlouvy, prováděl na ní úpravy za účelem její modernizace nebo zlepšení její výkonnosti, vč. práva vstupu a vjezdu po předchozím projednání s povinným v souvislosti se zřízením, stavebními úpravami, opravami a provozováním distribuční soustavy na Dotčených pozemcích, jakož i strpět další zákonná omezení s tímto právem spojená;
 - b) zdržet se po dobu trvání služebnosti na Dotčených nemovitostech provádění činností, které by ohrozily nebo mohly ohrozit spolehlivost a bezpečnost provozu Stavby inž. sítě nebo ohrozit život, zdraví či majetek osob, a které by

znesnadňovaly nebo podstatně znesnadňovaly přístup oprávněného k Stavbě inž. sítě.

3. Služebnost bude zřízena na dobu existence Stavby inž. sítě. Při přeložení Stavby inž. sítě, případně při jejím úplném odstranění, se Oprávněný za součinnosti SÚSPK zavazuje zajistit výmaz zápisu služebnosti v KN.

IV. Práva a povinnosti stran

1. Oprávněný uvedená práva ze služebnosti podle této smlouvy přijímá.
2. Oprávněný je povinen při výkonu svých práv podle této smlouvy a i svých dalších práv podle příslušných právních předpisů, co nejvíce šetřit práva povinného a vstup na Dotčené pozemky bezprostředně oznámit SÚSPK. Po skončení prací je oprávněný povinen uvést Dotčené pozemky do předchozího stavu, a není-li to možné s ohledem na povahu provedených prací, do stavu odpovídajícího předchozímu účelu nebo užívání Dotčených pozemků a bezprostředně oznámit tuto skutečnost SÚSPK. V případě provedení odstranění nebo okleštění stromů je oprávněný povinen na svůj náklad provést likvidaci vzniklého klestu a zbytků po těžbě.
3. Tato smlouva je rovněž průkazem, resp. dokladem jiného práva provozovatele distribuční soustavy k Dotčeným nemovitostem k umístění a provedení Stavby inž. sítě dle stavebně právních předpisů.
4. Oprávněný zpřístupní povinnému dokumentaci Stavby inž. sítě v ujednaném rozsahu, a není-li ujednáno, v rozsahu nutném k ochraně jeho oprávněných zájmů.
5. Nesnese-li záležitost při náhlém poškození Stavby inž. sítě odkladu, obstará její opravu oprávněný i bez předchozího projednání; povinnému však neprodleně oznámí provádění opravy, její místo označí a zabezpečí. Po skončení prací uvede oprávněný Dotčené pozemky na vlastní náklad do předešlého stavu a nahradí škodu způsobenou provedením prací.
6. Oprávněný nese náklady na zachování a opravy věci, pro kterou je služebnost zřízena a náklady na případné nezbytné opravy či úpravy Dotčených nemovitostí provedené v souvislosti s provozováním Stavby inž. sítě, pro niž je služebnost zřízena.
7. Náklady spojené s běžným udržováním (zachováním) Služebného pozemku a náklady spojené s případnými úpravami Služebného pozemku, které nemají svůj původ ve výkonu práv ze služebnosti, nese SÚSPK.

V. Náhrada za zřízení služebnosti

1. Služebnost specifikovaná v čl. III. této smlouvy se zřizuje úplatně.
2. Finanční náhrada za zřízení služebnosti ve výši **561 070 Kč** (slovy: pět set šedesát jedna tisíc sedmdesát korun českých) + DPH (v příslušné výši) byla uhrazena na základě Smlouvy o omezení užívání nemovitosti, č. smlouvy SÚSPK 8600001572, ze dne 23. 10. 2018, a to do doby vkladu této smlouvy do katastru nemovitostí.

VI. Vklad služebnosti do katastru nemovitostí

1. Předmětnou služebnost podle čl. III. této smlouvy, se všemi právy a povinnostmi, nabývá oprávněný dnem vzniku právních účinků vkladu tohoto práva dle této smlouvy, do KN vedeného Katastrálním úřadem pro Plzeňský kraj, Katastrální pracoviště Domažlice. Smluvní strany prohlašují, že až do dne rozhodnutí tohoto úřadu o povolení vkladu služebnosti dle této smlouvy do KN jsou svými smluvními projevy vázány.

2. Na základě této smlouvy Katastrální úřad pro Plzeňský kraj, Katastrální pracoviště Domažlice, v katastru nemovitostí na LV č. 320 pro obec Pocinovice a k. ú. Pocinovice, provede vyznačení služebnosti v rozsahu dle této smlouvy.
3. Náklady spojené s podáním návrhu na vklad do KN, vč. správního poplatku za vklad práva odpovídajícího služebnosti do KN se zavazuje uhradit oprávněný.

VII. Ochrana osobních údajů zástupců a kontaktních osob, závazek mlčenlivosti

1. Smluvní strany berou na vědomí, že v souvislosti s uzavřením a plněním této smlouvy dochází za účelem zajištění komunikace při plnění smlouvy k vzájemnému předání osobních údajů zástupců a kontaktních osob smluvních stran v rozsahu: jméno, příjmení, akademické tituly apod., telefonní číslo a e-mailová adresa.
2. Smluvní strany se zavazují informovat fyzické osoby, jejichž osobní údaje uvedly ve smlouvě, případně v souvislosti s plněním této smlouvy poskytly druhé smluvní straně o takovém způsobu zpracování jejich osobních údajů a současně o jejich právech, jež jako subjekt údajů v souvislosti se zpracováním svých osobních údajů mají, tj. zejm. podat kdykoli proti takovému zpracování námitku.
3. Smluvní strany se zavazují dodržovat mlčenlivost o osobních údajích, o kterých se dozví v souvislosti s plněním této smlouvy nebo s nimi v souvislosti s touto smlouvou přijdou do styku. Smluvní strany jsou rovněž povinny zachovávat mlčenlivost o všech bezpečnostních opatřeních, jejichž zveřejnění by ohrozilo zabezpečení osobních údajů. Smluvní strany se současně zavazují zajistit, že budou v rámci smluvního vztahu založeného touto smlouvou uplatňovat zásady stanovené v zákoně č. 110/2019 Sb., o zpracování osobních údajů a nařízení Evropského Parlamentu a Rady (EU) 2016/679 ze dne 27. dubna 2016, o ochraně fyzických osob v souvislosti se zpracováním osobních údajů a volném pohybu těchto údajů a o zrušení směrnice 95/46/ES (obecné nařízení o ochraně osobních údajů), které nabylo účinnosti dne 25. 5. 2018 (dále jen „GDPR“). Povinnost mlčenlivosti trvá i po ukončení účinnosti této smlouvy.
4. Smluvní strany se zavazují zajistit, že jejich zaměstnanci a další osoby, které přijdou do styku s osobními údaji v souvislosti s plněním této smlouvy, budou zavázáni k mlčenlivosti ve stejném rozsahu, jakou jsou povinností mlčenlivosti zavázány smluvní strany dle této smlouvy.
5. Za porušení závazku mlčenlivosti dle této smlouvy se nepovažuje poskytnutí osobních údajů třetí straně, které je nezbytné pro plnění smlouvy nebo plnění povinnosti stanovené právním předpisem nebo které bylo učiněno se souhlasem subjektu údajů.
6. Postupy a opatření se SÚSPK zavazuje dodržovat po celou dobu trvání skartační lhůty ve smyslu § 2 písm. s) zákona č. 499/2004 Sb. o archivnictví a spisové službě a o změně některých zákonů, ve znění pozdějších předpisů.
7. V případě, že je Oprávněný fyzická osoba, platí také následující:
 - a) SÚSPK jako správce osobních údajů dle zákona č. 110/2019 Sb., o zpracování osobních údajů, a GDPR, tímto informuje Oprávněného jako subjekt osobních údajů, že jeho údaje uvedené v této Smlouvě zpracovává pro účely realizace, výkonu práv a povinností dle Smlouvy.
 - b) Uvedený subjekt osobních údajů si je vědom svého práva přístupu ke svým osobním údajům, práva na opravu osobních údajů, jakož i dalších práv vyplývajících z výše uvedené legislativy. Další informace je možné nalézt na internetových stránkách SÚSPK: <http://www.suspk.eu/o-nas-a/informace-ohledne-gdpr/>.
8. Smluvní strany se zavazují, že při správě a zpracování osobních údajů budou dále postupovat v souladu s aktuální platnou a účinnou legislativou.

VIII. Společná a závěrečná ustanovení

1. Není-li v této smlouvě stanoveno jinak, řídí se vzájemné vztahy smluvních stran příslušnými ustanoveními o. z..
2. Náklady spojené s vyhotovením této smlouvy, geometrického plánu pro vyznačení služebnosti a administrativní činností spojenou s touto smlouvou ponese oprávněný.
3. Změny této smlouvy lze přijmout výhradně jen písemnou formou a musí být podepsány oprávněnými zástupci smluvních stran; jakákoliv ústní ujednání o změnách této smlouvy budou považována za právně neplatná a neúčinná.
4. Budoucí oprávněný bere na vědomí, že SÚSPK má povinnost tuto smlouvu zveřejnit v souladu se zákonem č. 340/2015 Sb., zákon o registru smluv, naplňují-li podmínky této smlouvy definici povinně uveřejňovaných smluv.
5. Oprávněný výslovně souhlasí s tím, že bude-li nutno tuto smlouvu v registru smluv uveřejnit, SÚSPK zveřejní úplné znění této smlouvy vč. příloh, tj. tato smlouva bude uveřejněna v podobě obsahující i případné osobní údaje nebo údaje naplňující parametry obchodního tajemství, pokud Oprávněný nejpozději do uzavření této smlouvy nesdělí SÚSPK ty údaje, resp. části návrhu smlouvy (příloh), jejichž uveřejnění je zvláštním právním předpisem vyloučeno (např. obchodní tajemství, osobní údaje apod.), spolu s odkazem na konkrétní normu takového zvláštního právního předpisu a konkrétní důvody zákazu uveřejnění těchto částí. Řádně a důvodně označené části smlouvy (příloh) nebudou uveřejněny, popř. budou před uveřejněním znečitelněny.
6. Případné splnění povinnosti uveřejnit smlouvu dle zák. č. 340/2015 Sb., o registru smluv zajistí SÚSPK.
7. Tato smlouva je vyhotovena ve 3 stejnopisech, z nichž každá smluvní strana obdrží po jednom a jedno vyhotovení bude použito oprávněným pro vkladové řízení do KN.
8. Smluvní strany výslovně prohlašují, že tato smlouva byla uzavřena po vzájemném, srozumitelném a vážném projednání, že nebyla uzavřena v tísní ani za nápadně nevýhodných podmínek pro některou ze smluvních stran, a že odpovídá jejich pravé a svobodné vůli, na důkaz čehož připojují své podpisy.
9. Smlouva je uzavřena dnem podpisu poslední smluvní strany a nabývá účinnosti dnem uzavření, pokud zvláštní právní předpis (zejm. zák. č. 340/2015 Sb.) nestanoví jinak.

Přílohy:

- geometrický plán č. 787-402/2018; č.770-402/2018; 766-402/2018

povinný:

V Plzni dne...



Správa a údržba silnic Plzeňského kraje, p.o.
Bc. Martin Vít, MPA
na základě plné moci č.j. 6958/18/SÚSPK-P
ze dne 3. 9. 2018

Správa a údržba silnic
Plzeňského kraje,
příspěvková organizace
Koterovská 162, 326 00 Plzeň
iČ: 72053119



oprávněný:

V Pocinovicích dne 14.07.2022



Obec Pocinovice
Marie Homolková
starostka obce



OBEC POCINOVICE
Pocinovice 72, 345 06 Kdýně
IČ: 00253677 DIČ: CZ00253677
www.pocinovice.cz

Smlouva o zřízení služebnosti inženýrské sítě č. 8600005670

Návrh smlouvy vyhotovil [REDACTED] dne 24. 6. 2022

VÝKAZ DOSAVADNÍHO A NOVÉHO STAVU ÚDAJŮ KATASTRU NEMOVITOSTÍ

Dosavadní stav				Nový stav				Porovnání se stavem evidence právních vztahů									
Označení pozemku parc. číslem	Výměra parcely		Druh pozemku	Označení pozemku parc. číslem	Výměra parcely		Druh pozemku	Typ stavby	Způsob využití	Způsob využití	Způsob určení výměr	Díl přechází z pozemku označeného v katastru nemovitostí		Číslo listu vlastnictví	Výměra dílu		Označení dílu
	ha	m ²	Způsob využití		ha	m ²	Způsob využití	Způsob využití				dřívější poz. evidenci	ha		m ²		
st.91												st.91		526			
5129/46												5129/46		606			
5129/63												5129/63		606			
5226/1												5226/1		320			

Druh věcného břemene: Dle smlouvy

Oprávněný: Dle smlouvy

<p>GEOMETRICKÝ PLÁN pro vymezení rozsahu věcného břemene k části pozemku</p>	<p>Geometrický plán ověřil úředně oprávněný zeměměřický inženýr:</p>		<p>Stejnopis ověřil úředně oprávněný zeměměřický inženýr:</p>		
	<p>Jméno, příjmení: [redacted]</p>		<p>Jméno, příjmení: [redacted]</p>		
	<p>Číslo položky seznamu úředně oprávněných zeměměřických inženýrů: 131/95</p>		<p>Číslo položky seznamu úředně oprávněných zeměměřických inženýrů: 131/95</p>		
	<p>Dne: 5.10.2021 Číslo: A 137/2021</p>		<p>Dne: 15.10.2021 Číslo: K 147/2021</p>		
<p>Náležitosti a přesnost odpovídá právním předpisům.</p>		<p>Tento stejnopis odpovídá geometrickému plánu v elektronické podobě uloženému v dokumentaci katastrálního úřadu.</p>			
<p>Vyhotovitel: GEODÉZIE JIHOZÁPAD s.r.o. Polní 124 Horšovský Týn 346 01</p>		<p>Katastrální úřad souhlasí s očíslováním parcel.</p>		<p>Ověření stejnopisu geometrického plánu v listinné podobě.</p>	
<p>Číslo plánu: 770-402/2018</p>		<p>KÚ pro Plzeňský kraj KP Domažlice [redacted]</p>		<p>[redacted]</p>	
<p>Okres: Domažlice</p>		<p>PGP-898/2021-401</p>		<p>[redacted]</p>	
<p>Obec: Pocinovice</p>		<p>2021.10.12 14:48:29 CEST</p>		<p>[redacted]</p>	
<p>Kat. území: Pocinovice</p>		<p>[redacted]</p>		<p>[redacted]</p>	
<p>Mapový list: Klatovy8-5/32</p>		<p>[redacted]</p>		<p>[redacted]</p>	
<p>Dosevačním vlastníkem pozemků byla poskytnuta možnost seznámit se v terénu s průběhem navrhovaných nových hranic, které byly označeny předepsaným způsobem:</p>		<p>[redacted]</p>		<p>[redacted]</p>	



5129/64

5239/6

5213/1

5129/66

5129/36

5129/10

5129/37

5297/1

149

150

5129/65

5129/67

5213/13

5129/40

5213/9

440-36

440-37

450-8

450-7

450-6

450-5

450-3

450-2

72

61

(26.39)

(2.52)

63

65

(1.04)

(4.05)

(16.59)

66

(0.59)

71

(0.81)

70

(11.63)

73

(0.25)

77

(3.25)

76

(2.25)

(3.00)

126

5129/16

125

127

205

124

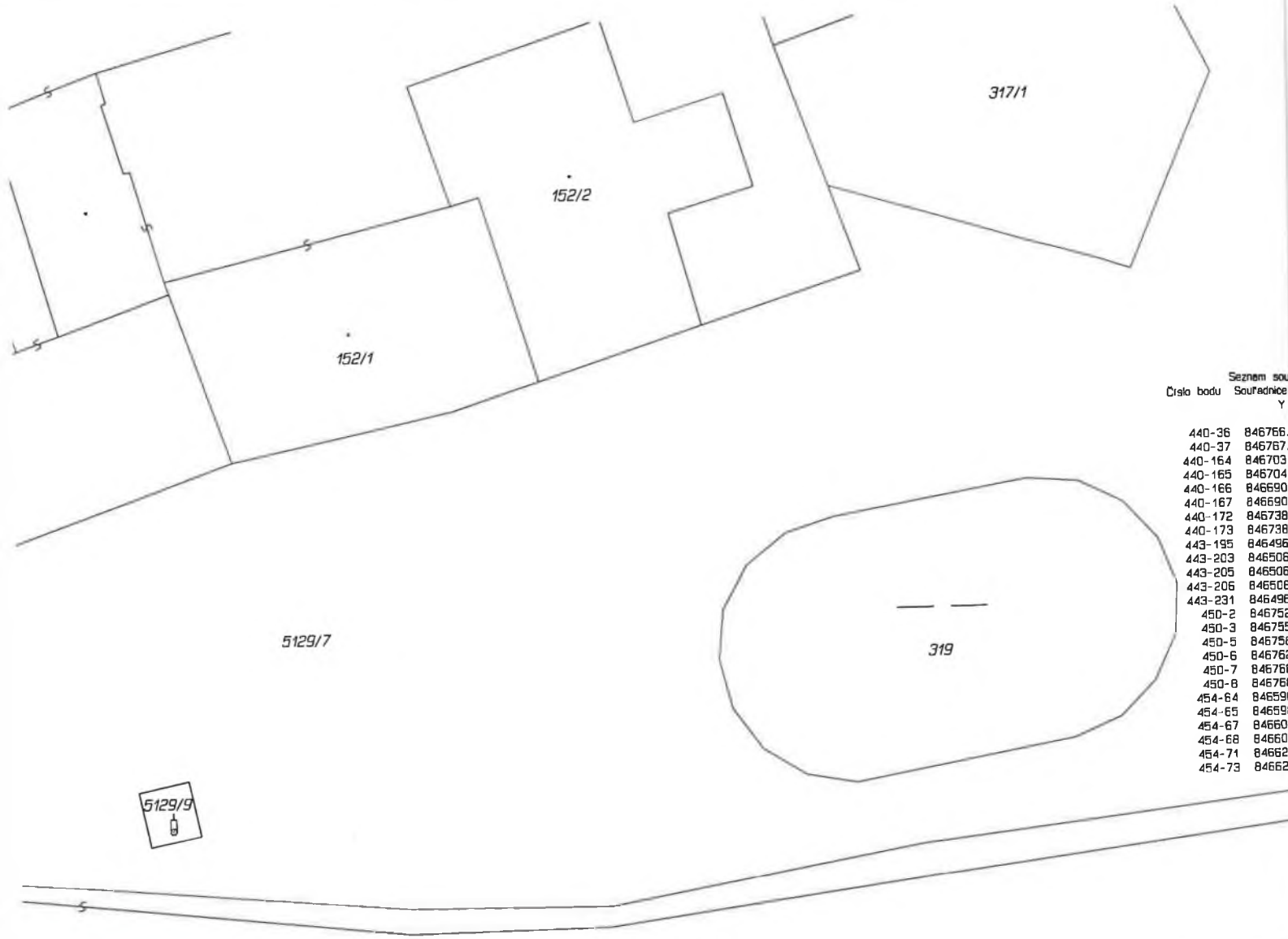

Seznam souřadnic
Číslo bodu Souřadnice X Y

440-36	846766.
440-37	846767.
440-164	846703.
440-165	846704.
440-166	846690.
440-167	846690.
440-172	846738.
440-173	846738.
443-195	846496.
443-203	846506.
443-205	846506.
443-206	846506.
443-231	846496.
450-2	846752.
450-3	846755.
450-5	846758.
450-6	846762.
450-7	846766.
450-8	846768.
454-64	846596.
454-65	846598.
454-67	846600.
454-68	846600.
454-71	846622.
454-73	846622.

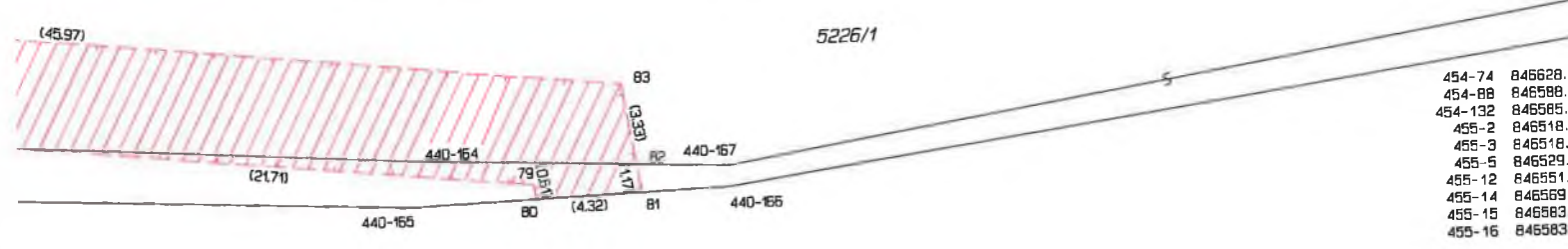

454-74	846628.
454-88	846588.
454-132	846585.
455-2	846518.
455-3	846518.
455-5	846529.
455-12	846551.
455-14	846559.
455-15	846583.
455-16	846583.

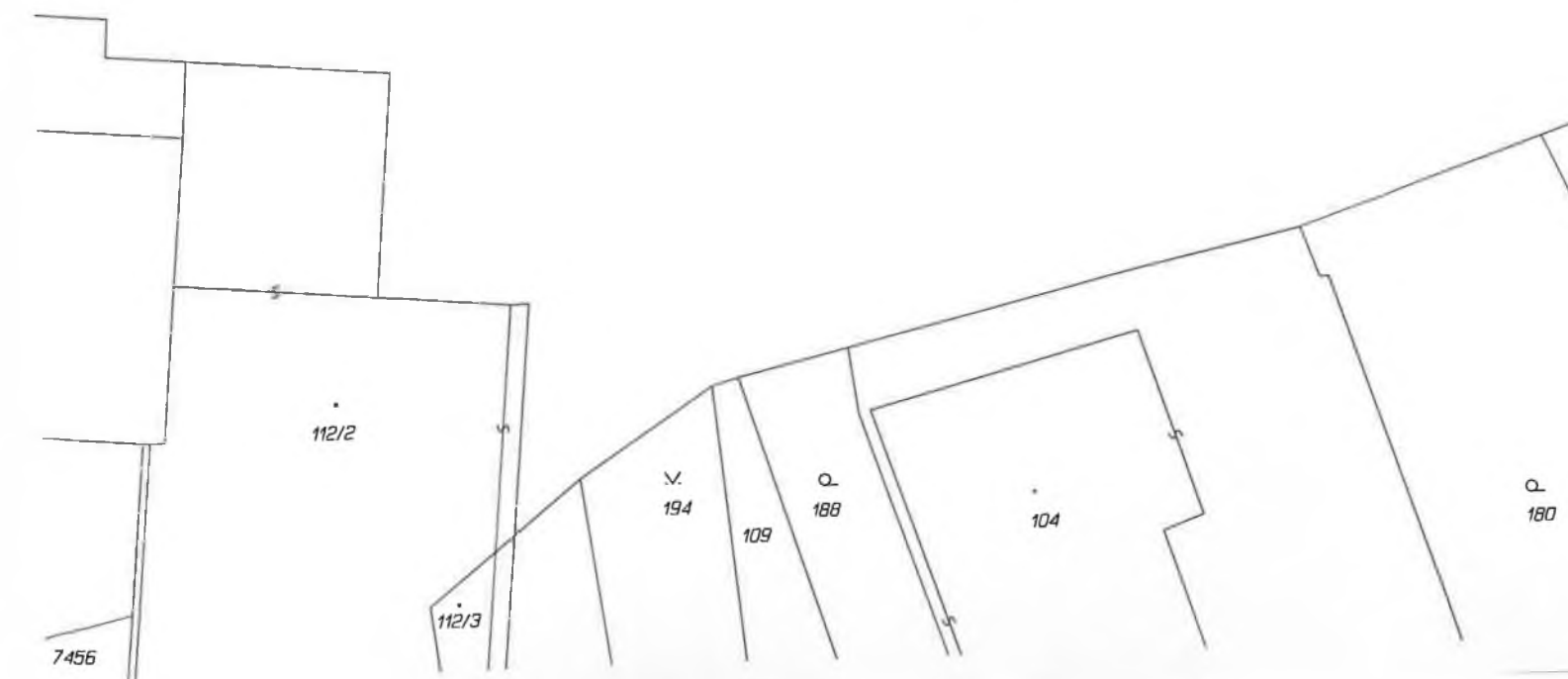

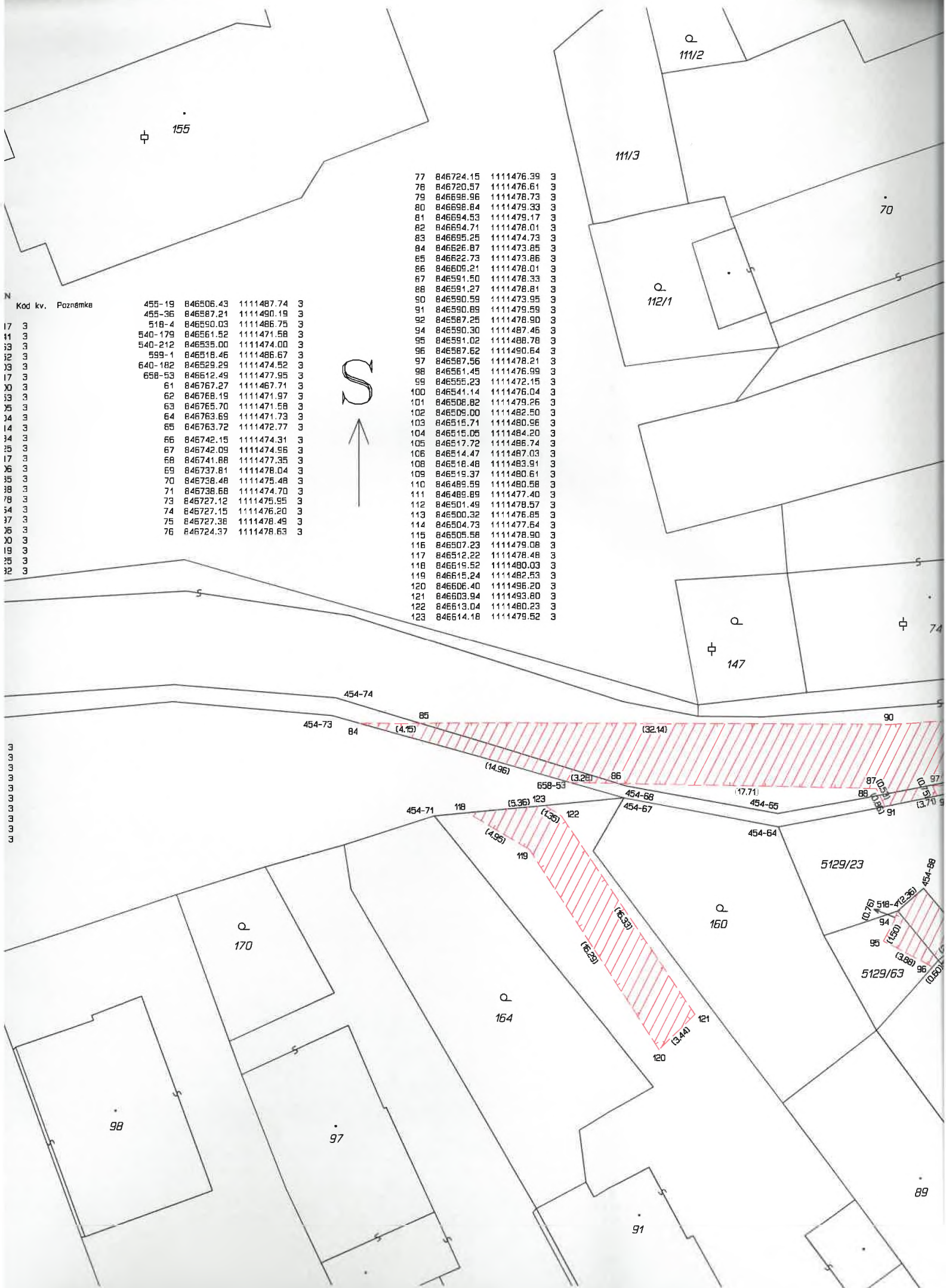

N	Kod kv.	Poznámka			
	455-19	846506.43	1111487.74	3	
	455-36	846587.24	1111490.19	3	
17	518-4	846590.03	1111486.75	3	
11	540-179	846561.52	1111471.58	3	
13	540-212	846535.00	1111474.00	3	
12	599-1	846518.46	1111486.67	3	
13	640-182	846529.29	1111474.52	3	
17	658-53	846512.49	1111477.95	3	
10	61	846767.27	1111467.71	3	
13	62	846768.19	1111471.97	3	
15	63	846765.70	1111471.58	3	
14	64	846763.69	1111471.73	3	
14	65	846763.72	1111472.77	3	
14	66	846742.15	1111474.31	3	
15	67	846742.09	1111474.56	3	
17	68	846741.88	1111477.35	3	
16	69	846737.81	1111478.04	3	
15	70	846738.48	1111475.48	3	
18	71	846738.68	1111474.70	3	
18	73	846727.12	1111475.95	3	
14	74	846727.15	1111476.20	3	
17	75	846727.38	1111478.49	3	
16	76	846724.37	1111478.63	3	





Q
113/1

5129/28

7450

5129/29

257

Q
145

Q
149/2

Q
149/3

Q
149/1

540-179

99

(20.31)

540-212

(5.73) 640-182

(35.41)

(17.52)

455-16

455-14

98

(20.33)

455-12

100

(22.25)

455-15

(26.15)

Q
150

87

455-5

109

Q
151

Q
159

88

400

132
139/16



5129/27

Q
5277

5129/28

220

Q
149/2

5129/24

78

Q
149/3

265

77

540-212 (5.73) 640-182

(17.52)

443-203

114

(4.47)

113

443-231

111

(22.26)

455-3

117

116 (1.66)

(3.92)

112

(4.85)

443-195 (6.81)

110

455-5

109

(3.42)

455-2

104

(3.30)

(6.88)

102

(19.51)

108

(2.83)

455-1

105

(3.26)

106

443-206

455-19

⊕
4348/3

Q
151

5226/16

86/1

Q
153

400

VÝKAZ DOSAVADNÍHO A NOVÉHO STAVU ÚDAJŮ KATASTRU NEMOVITOSTÍ

Dosavadní stav			Nový stav										
Označení pozemku parc. číslem	Výměra parcely		Druh pozemku	Označení pozemku parc. číslem	Výměra parcely		Druh pozemku	Typ stavby	Způsob určení výměr	Porovnání se stavem evidence právních vztahů			
	ha	m ²	Způsob využití		Způsob využití	Způsob využití	Díl přechází z pozemku označeného v katastru nemovitosti	dřívější poz. evidenci		Číslo listu vlastnictví	Výměra dílu		Označení dílu
		ha	m ²			ha	m ²				ha	m ²	
5213/1										5213/1		320	
5213/9										5213/9		320	

Druh věcného břemene: Dle smlouvy

Oprávněný: Dle smlouvy

<p>GEOMETRICKÝ PLÁN pro vymezení rozsahu věcného břemene k části pozemku</p>	<p>Geometrický plán ověřil úředně oprávněný zeměměřický inženýr:</p>		<p>Stejnopis ověřil úředně oprávněný zeměměřický inženýr:</p>		
	<p>Jméno, příjmení: [redacted]</p>		<p>Jméno, příjmení: [redacted]</p>		
	<p>Číslo položky seznamu úředně oprávněných zeměměřických inženýrů: 131/95</p>		<p>Číslo položky seznamu úředně oprávněných zeměměřických inženýrů: 131/95</p>		
	<p>Dne: 6.10.2021 Číslo: A 140/2021</p>		<p>Dne: 15.10.2021 Číslo: K 146/2021</p>		
<p>Náležitosti a přesnosti odpovídá právním předpisům.</p>		<p>Tento stejnopis odpovídá geometrickému plánu v elektronické podobě uloženému v dokumentaci katastrálního úřadu.</p>			
<p>Vyhotovitel: GEODÉZIE JIHOZÁPAD s.r.o. Polní 124 Horšovský Týn 346 01</p>		<p>Katastrální úřad souhlasí s očíslováním parcel.</p>		<p>Ověření stejnopisu geometrického plánu v listinné podobě.</p>	
<p>Číslo plánu: 766-402/2018</p>		<p>KÚ pro Plzeňský kraj KP Domažlice [redacted] PGP-910/2021-401 2021.10.15 09:04:31 CEST</p>		<p>[redacted]</p>	
<p>Okres: Domažlice</p>				<p>[redacted]</p>	
<p>Obec: Pocinovice</p>				<p>[redacted]</p>	
<p>Kat. území: Pocinovice</p>				<p>[redacted]</p>	
<p>Mapový list: Klatovy 8-5/32, 8-5/34, 8-6/12</p>				<p>[redacted]</p>	
<p>Dosavadním vlastníkům pozemků byla poskytnuta možnost seznámit se v terénu s průběhem navrhovaných nových hranic, které byly označeny předepsaným způsobem:</p>				<p>[redacted]</p>	

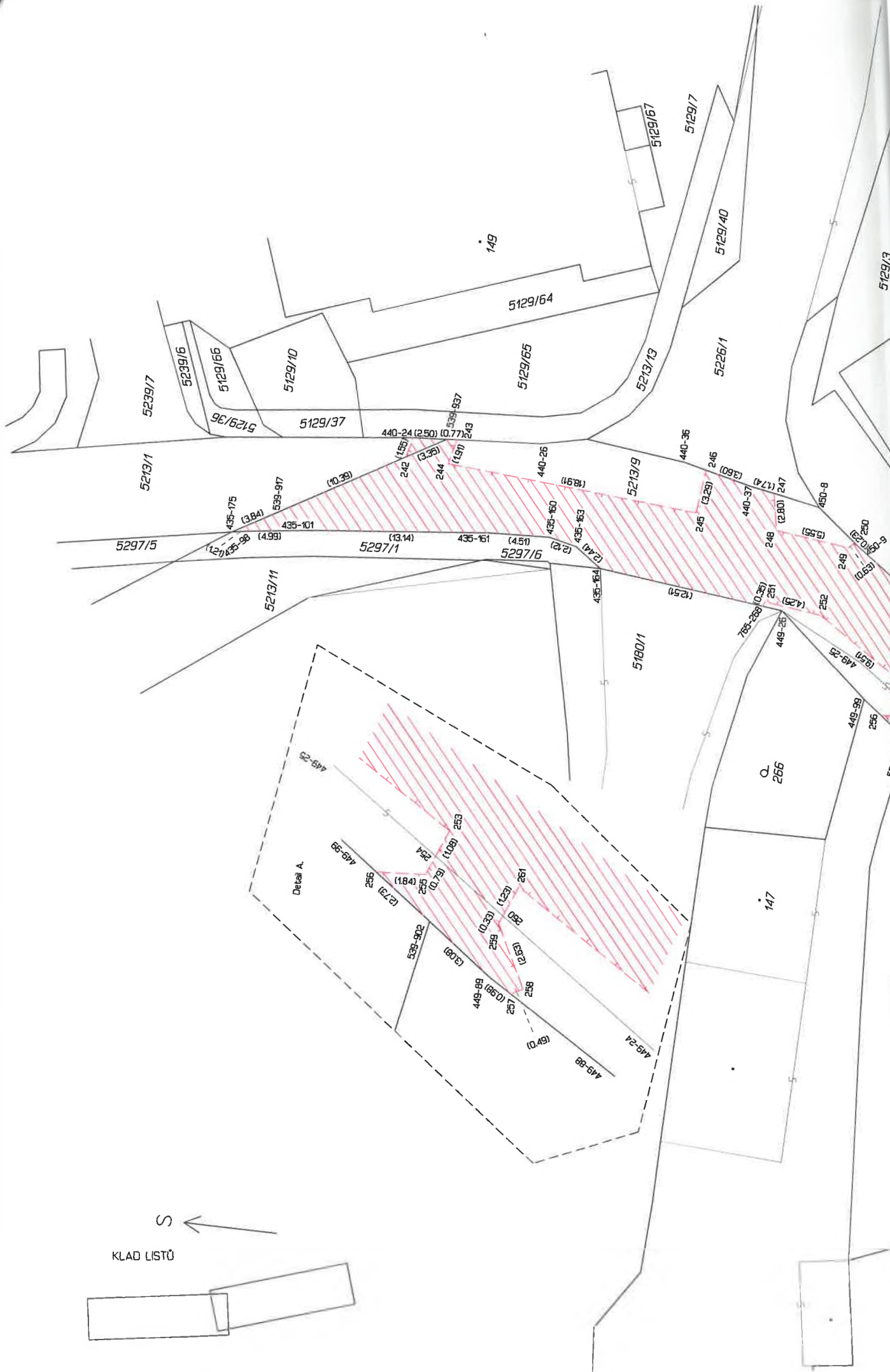

KLAD LISTŮ

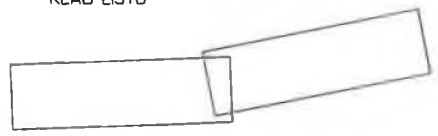



Klatovy 8-5/32
Klatovy 8-5/34



259
261
262
263
266
267
270
271
272
286

5129/16
125
126
127

118
119
205
214
224
237
265

144
143/1
146/1
146/2
206
237
259
261
262
263
266
267
270
271
272
286
338



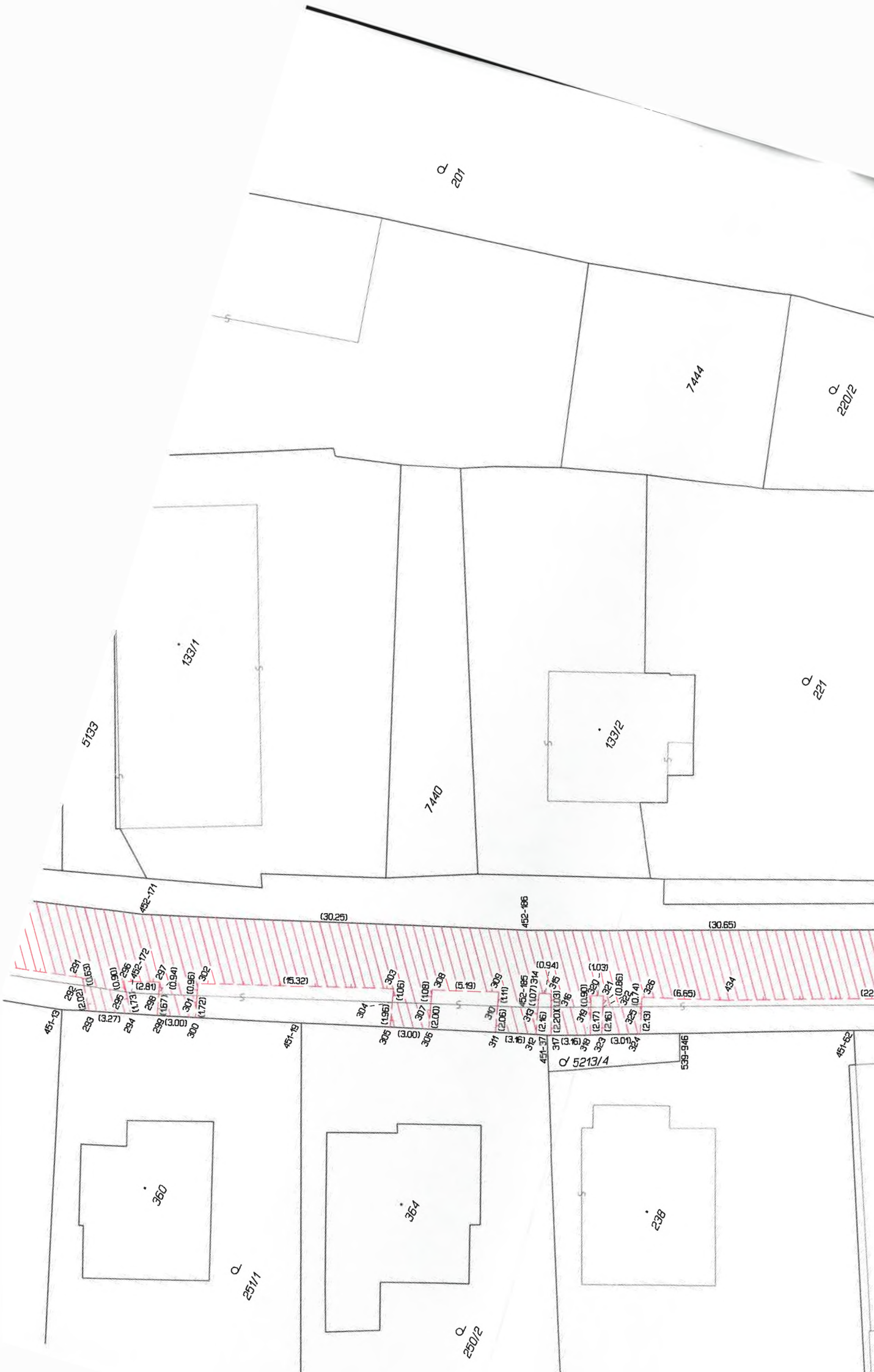



Q 226

134

Q 42411

Q 22412

(7.79)

452-205

(20.50)

456-8

5273/15

(31.00)

452-200

328

327

(1.97) (0.60)

(0.63)

331

(14.85)

332

(0.75)

456-9

333

(1.93)

336

(0.82)

337

(14.04)

338

(1.03)

343

(2.82)

344

(1.95)

346

(1.13)

329

(3.27)

451-83

(1.89)

789-2

330

334

(3.42)

335

(1.91)

456-20

339

(1.66)

340

(3.29)

341

(1.90)

342

(1.07)

747.4

140

138

137

231

446

238

2271

2272

Q 24011

Q 24012

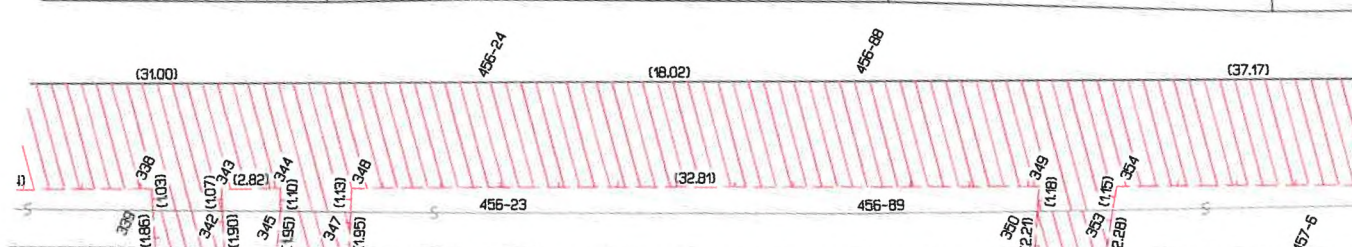



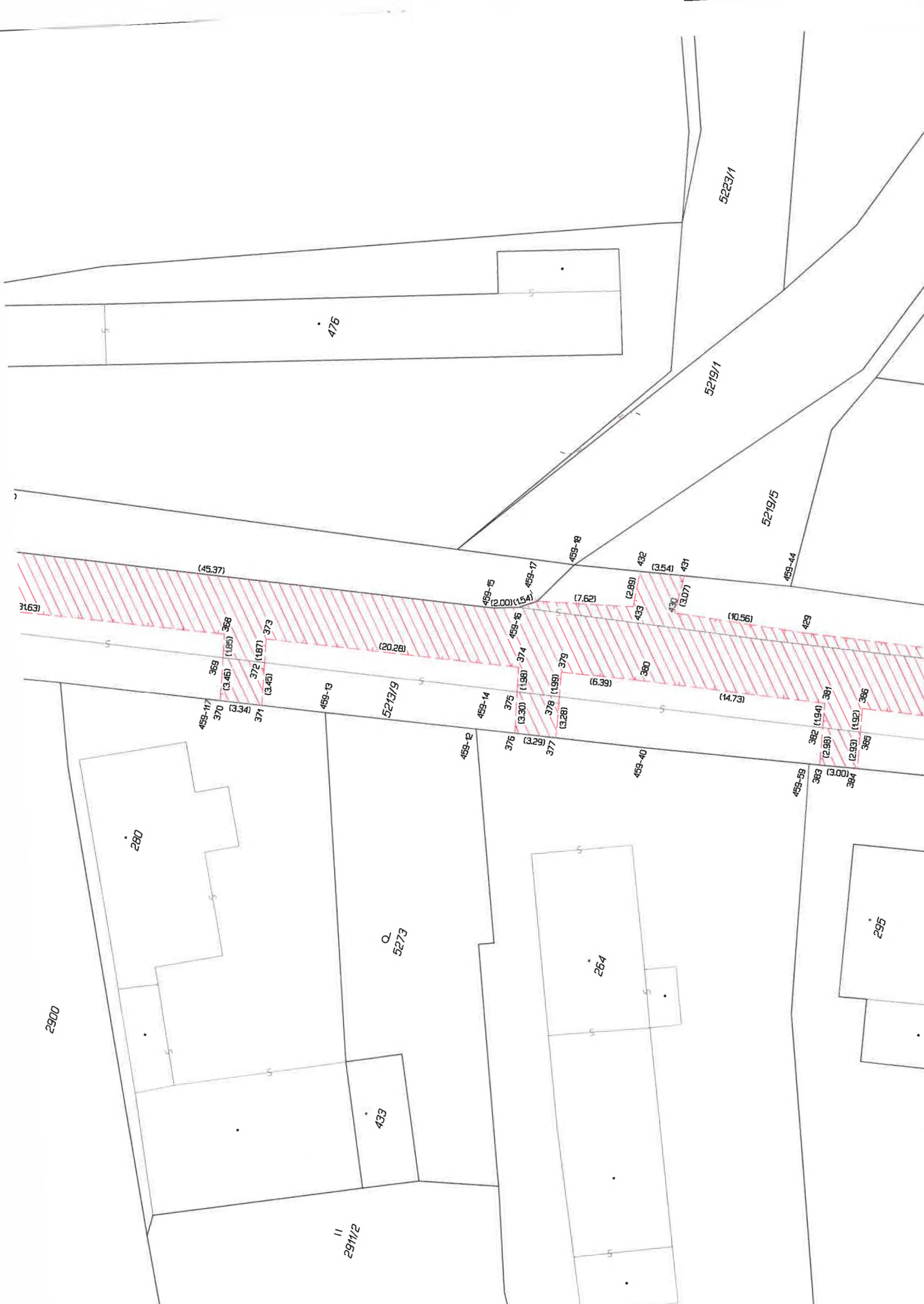

476

5223/1

5219/1

5219/5

459-44

459-15

459-16

459-17

459-18

432

431

429

31.631
(45.37)
369
(3.46)
370
(3.34)
371
(3.46)
372
(1.87)
373
(3.46)

459-13

5213/9

459-14

376

375

374

373

372

371

370

369

368

377

378

379

380

381

382

383

384

385

386

387

388

389

390

2900

280

Q
5273

II
2911/2

433

264

295

Q

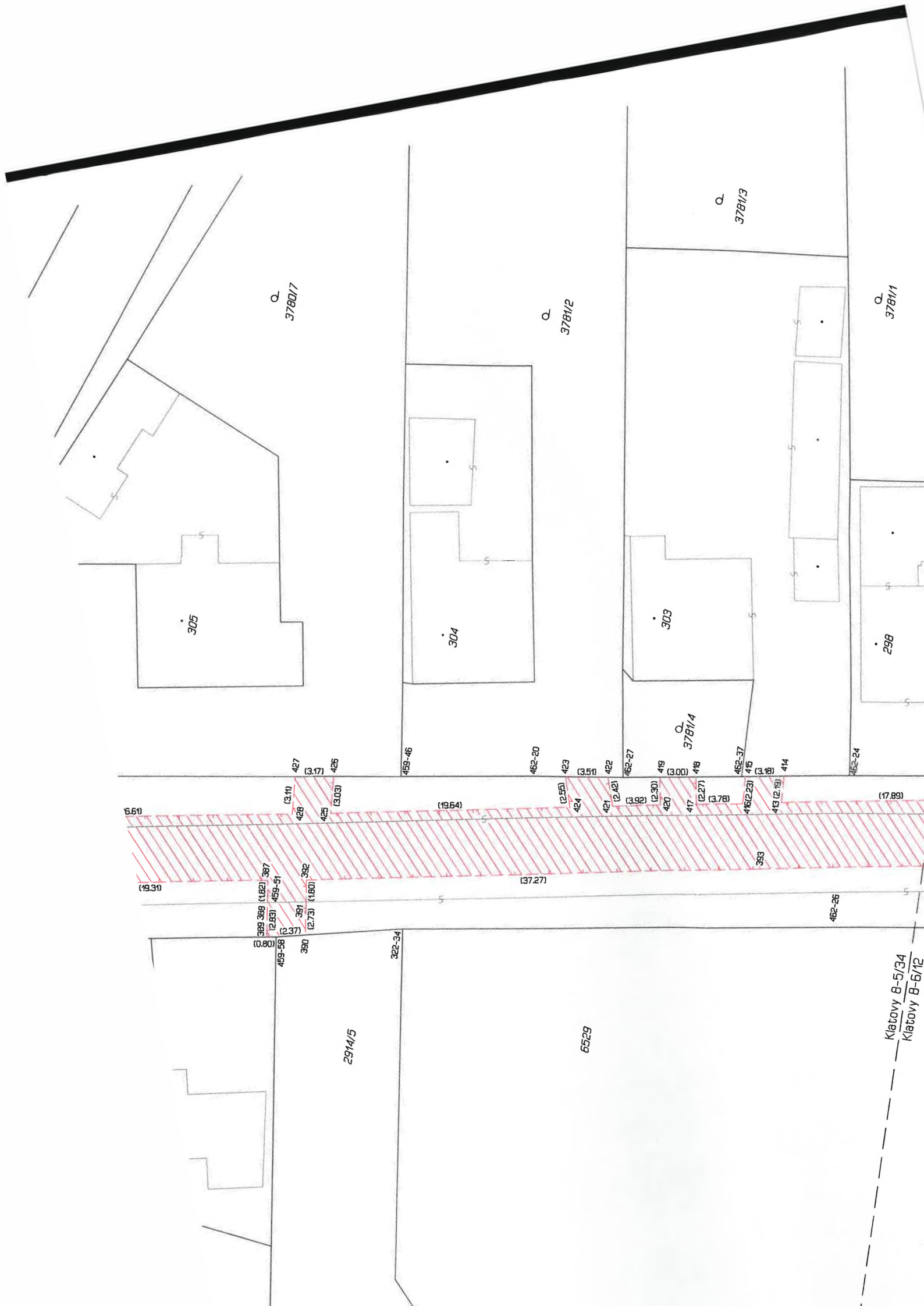

6.61
(19.31)
389 (1.82) 387 (2.83)
459-51 (3.37)
391 (2.73) 392 (1.80)
390 (2.73) 392 (1.80)
393
17.89
(19.64)
428 (3.11) 427 (3.17) 426 (3.03)
425 (3.03)
459-46
462-20
423 (2.55) 424 (3.51)
421 (2.42) 422 (3.99)
462-27 (3.30)
419 (3.00) 418 (2.27) 417 (3.78)
462-37 (2.23) 415 (3.18) 414 (2.19)
462-24 (17.89)

Q 3780/17

Q 3781/2

Q 3781/3

Q 3781/1

Q 3781/4

2914/5

6529

Klatovy B-5/34
Klatovy B-6/12

1/10/13

Q
378/11

--- Klatovy B-5/34
Klatovy B-6/12



KLAD LISTU

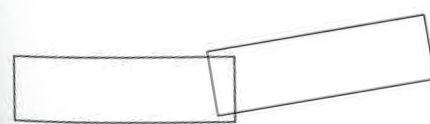

VÝKAZ DOSAVADNÍHO A NOVÉHO STAVU ÚDAJŮ KATASTRU NEMOVITOSTÍ

Dosavadní stav			Nový stav											
Označení pozemku parc. číslem	Výměra parcely		Druh pozemku Způsob využití	Označení pozemku parc. číslem	Výměra parcely		Druh pozemku Způsob využití	Typ stavby Způsob využití	Způs. určení výměr	Porovnání se stavem evidence právních vztahů				
	ha	m ²			ha	m ²				Díl přechází z pozemku označeného v katastru nemovitostí	dřívější poz. evidenci	Číslo listu vlastnictví	Výměra dílu ha m ²	
5213/1										5213/1		320		
5239/4										5239/4		60000		

Oprávněný: Dle smlouvy.

Druh věcného břemene: Dle smlouvy.

GEOMETRICKÝ PLÁN pro vymezení rozsahu věcného břemene k části pozemku	Geometrický plán ověřil úředně oprávněný zeměměřický inženýr:	Stejnopis ověřil úředně oprávněný zeměměřický inženýr:
	Jméno, příjmení: [redacted]	Jméno, příjmení: [redacted]
	Číslo položky seznamu úředně oprávněných zeměměřických inženýrů: 131/95	Číslo položky seznamu úředně oprávněných zeměměřických inženýrů: 131/95
	Dne: 4. února 2022 Číslo: A 19/2022	Dne: 15. února 2022 Číslo: K 18/2022
Náležitostmi a přesností odpovídá právním předpisům.		Tento stejnopis odpovídá geometrickému plánu v elektronické podobě uloženému v dokumentaci katastrálního úřadu.
Vyhotovitel: GEODÉZIE JIHOZÁPAD s.r.o. Polní 124 Horšovský Týn 346 01	Katastrální úřad souhlasí s ořizováním parcel.	Ověření stejnopisu geometrického plánu v listinné podobě.
Číslo plánu: 787-402/2018 Okres: Domažlice Obec: Pocinovice Kat. území: Pocinovice Mapový list: Klatovy 8-5/32 Dosavadním vlastníkům pozemku byla poskytnuta možnost seznámit se v terénu s průběhem navrhovaných nových hranic, které byly označeny předepsaným způsobem:	KÚ pro Plzeňský kraj KP Domažlice [redacted] PGP-124/2022-401 2022.02.11 12:19:24 CET	

Seznam souřadnic (S-JTSK)
Číslo bodu Souřadnice pro zapsání KN

	Y	X	Kód kv.	Poznámka
435-94	846785.34	1111418.06	3	
435-96	846778.31	1111418.48	3	
435-97	846778.57	1111428.13	3	
435-175	846775.88	1111432.13	3	
440-19	846768.86	1111430.88	3	
539-905	846780.46	1111418.18	6	
539-923	846770.97	1111419.86	6	
5	846780.61	1111425.09	3	
6	846779.23	1111424.68	3	
7	846777.31	1111424.10	3	
8	846770.55	1111422.08	3	
9	846769.72	1111426.39	3	
10	846776.51	1111428.59	3	

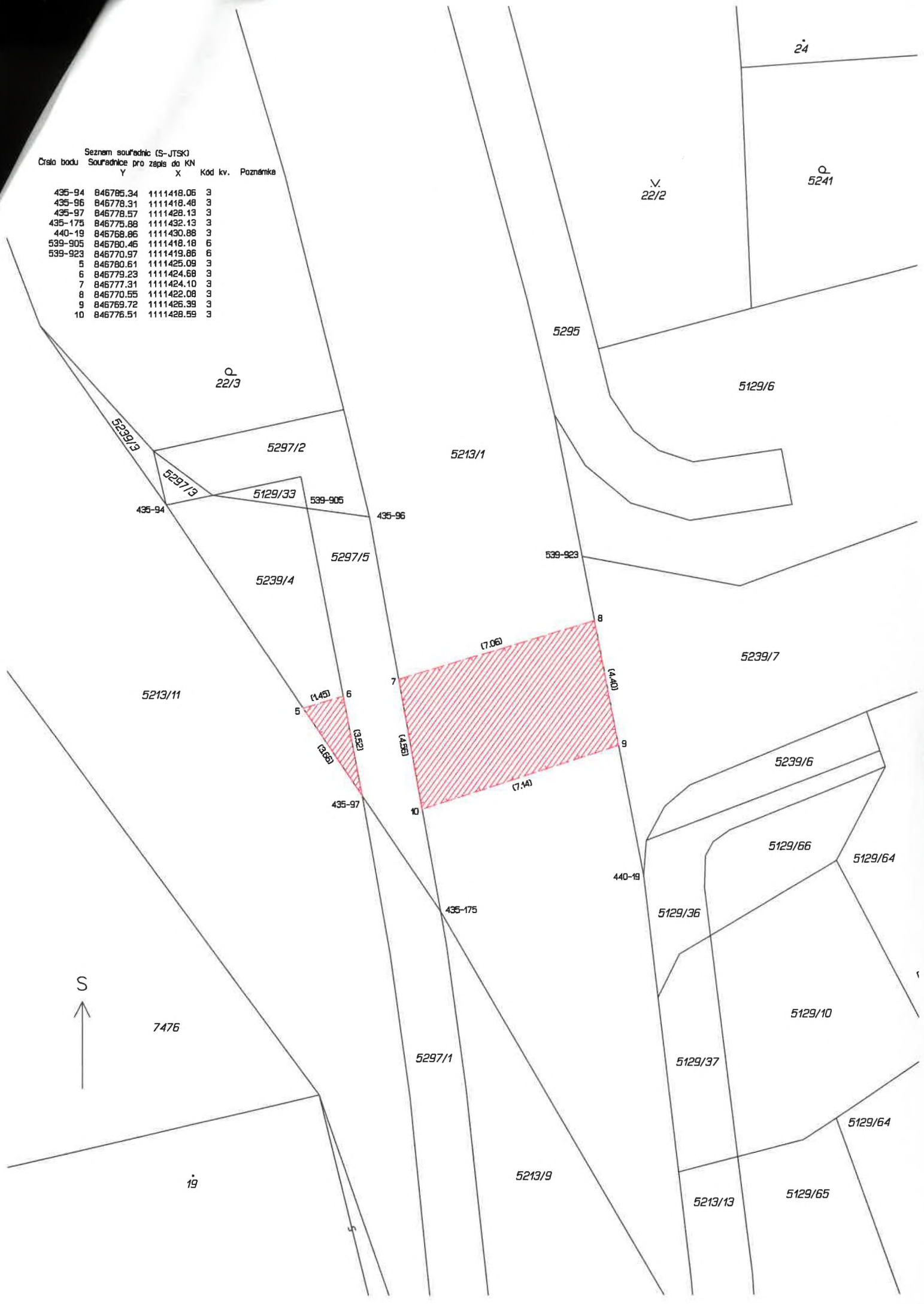

24

5241

V.
22/2

Q
22/3

5295

5129/6

5213/1

5297/2

5239/3

5297/3

5129/33

539-905

435-94

435-96

539-923

5297/5

5239/4

5239/7

5213/11

(7.06)

8

(4.40)

(1.45)

7

(3.52)

5

(4.58)

9

(3.58)

10

(7.14)

5239/6

5129/66

5129/64

440-19

5129/36

5129/10

5129/37

5297/1

5129/64



7476

5213/9

5213/13

5129/65

19