

Centrální zadavatel
Česká republika – Ministerstvo vnitra

Č.j.: MV-73628-72/VZ-2022

SMLOUVA NA POSKYTOVÁNÍ SLUŽEB KIVS - KTS

mezi

Česká republika – Ministerstvo vnitra

na straně jedné

a

společností **O2 Czech Republic a.s.**

na straně druhé

Níže uvedeného dne, měsíce a roku následující smluvní strany:

Česká republika – Ministerstvo vnitra, se sídlem Nad Štolou 936/3, 170 34 Praha 7 – Letná, IČO: 00007064, zastoupená Mgr. Lenkou Příbovou, ředitelkou odboru veřejných zakázek, na základě pověření ministrem vnitra ze dne 7. října 2020, č.j. MV- 155573-1/VZ-2020

č. j.: **MV-73628-72/VZ-2022**

(dále také jednotlivě jako „**Pověřující zadavatel**“ a společně jako „**Pověřující zadavatelé**“)

na straně jedné

A

společnost O2 Czech Republic a.s., se sídlem: Za Brumlovkou 266/2, Praha 4 – Michle, PSČ 140 22, IČ: 60193336, DIČ: CZ60193336, zapsaná v obchodním rejstříku u Městského soudu v Praze, oddíl B, vložka 2322, zastoupená: Bc. Dušanem Sevelkou na základě pověření ze dne 30. 6. 2021 (dále jen „**Poskytovatel**“)

na straně druhé

(Pověřující zadavatel a Poskytovatel dále jednotlivě také jako „**Smluvní strana**“ a společně jako „**Smluvní strany**“)

uzavřely v souladu s § 1746 odst. 2 zákona č. 89/2012 Sb., občanského zákoníku, ve znění pozdějších předpisů (dále jen „**NOZ**“), tuto

Smlouvu na poskytování služeb KIVS - KTS

(dále jen „**Smlouva**“)

VZHLEDEM K TOMU, ŽE:

- A) Vláda České republiky přijala dne 30. května 2012 usnesení č. 385, o koncepci nákupu datových a hlasových služeb Komunikační infrastruktury veřejné správy v období po 27. březnu 2013 (dále jen „**Usnesení**“);
- B) Na základě Usnesení provádí Česká republika – Ministerstvo vnitra, se sídlem Nad Štolou 936/3, 170 34 Praha 7 – Letná, IČO: 00007064, (dále také jako „**Centrální zadavatel**“ nebo „**Ministerstvo**“), ve smyslu § 9 odst. 1 písm. b) zákona č. 134/2016 Sb., o zadávání veřejných zakázek, ve znění pozdějších předpisů (dále jen „**ZZVZ**“), centralizované zadávání spočívající v tom, že Centrální zadavatel zavedl dynamický nákupní systém (dále jen „**DNS**“) za účelem zadávání veřejných zakázek na poskytování datových a hlasových služeb Komunikační infrastruktury veřejné správy (dále jen „**KIVS**“), vymezených Usnesením a Centrálním zadavatelem, a to na účet jednotlivých ústředních orgánů státní správy, organizačních složek

státu a jejich příspěvkových organizací a jiných subjektů veřejné správy;

- C) Centrální zadavatel je oprávněn pořizovat v rámci centralizovaného zadávání předmětné služby KIVS i pro sebe. V případě, že je Centrální zadavatel současně jediným příjemcem Služeb podle této Smlouvy, neplatí pro tuto Smlouvu písm. E) této preambule;
- D) Centrální zadavatel zavedl DNS v zadávacím řízení v souladu se ZZVZ a v souladu s relevantní právní úpravou zařadil Poskytovatele do DNS;
- E) Centrální zadavatel a Pověřující zadavatelé spolu uzavřeli Dohodu o centralizovaném zadávání, jejímž předmětem je závazek Centrálního zadavatele provádět zadávací řízení a centrálně zadávat veřejné zakázky na poskytování služeb KIVS na účet těchto Pověřujících zadavatelů (dále jen „**Dohoda o centralizovaném zadávání**“). Text pod písm. E) této preambule se použije pouze ve vztahu k těm příjemcům Služeb podle této Smlouvy, kteří nejsou současně Centrálním zadavatelem;
- F) V návaznosti na vymezení konkrétních služeb KIVS poptávaných Pověřujícími zadavateli a, není-li Centrální zadavatel současně jediným příjemcem Služeb podle této Smlouvy, také v návaznosti na uzavření Dohody o centralizovaném zadávání, zahájil Centrální zadavatel dne 16. 05. 2022 zadávací řízení na veřejnou zakázku (dále jen „**Veřejná zakázka**“) na služby KIVS, jejichž bližší specifikace je obsažena v Příloze č. 1 a Příloze č. 2 Smlouvy (dále jen **Služby**“), a následně v tomto zadávacím řízení (dále jen „**Zadávací řízení**“) vybral nabídku Poskytovatele jako ekonomicky nejvýhodnější; v případě, že Smlouva sdružuje Služby specifikované ve dvou a více Poptávkových listech vymezených v čl. 3.1. Smlouvy, považují se Služby vymezené v každém jednotlivém Poptávkovém listu za jednu Veřejnou zakázku;
- G) Poskytovatel je oprávněn poskytovat Služby dle Smlouvy;

SMLUVNÍ STRANY SE DOHODLY NA NÁSLEDUJÍCÍM:

1. PŘEDMĚT, ÚČEL, DOBA TRVÁNÍ A MÍSTO PLNĚNÍ SMLOUVY

1.1. Předmět Smlouvy

Předmětem Smlouvy je závazek Poskytovatele poskytovat Pověřujícímu zadavateli příslušné Služby.

1.2. Účel Smlouvy

Účelem Smlouvy je dosažení cílů stanovených v Usnesení a zajištění řádného poskytování Služeb Pověřujícímu zadavateli.

1.3. Doba trvání Smlouvy

Smlouva je pro Smluvní strany závazná od okamžiku její účinnosti dle čl. 12.2. Smlouvy a po celou dobu jejího trvání, tj. po Dobu zavedení Služby (čl. 5.5. Smlouvy) a po Dobu poskytování Služby (čl. 12.1. Smlouvy).

1.4. Místo plnění Smlouvy

Místem plnění Smlouvy je území České republiky.

2. Pověřující ZADAVATEL A CENTRÁLNÍ ZADAVATEL

2.1. Pověřující zadavatel

Pověřující zadavatel dle této Smlouvy je příjemcem Služeb a současně koncovým uživatelem ve smyslu § 2 písm. c) zákona č. 127/2005 Sb., o elektronických komunikacích a o změně některých souvisejících zákonů (zákon o elektronických komunikacích), ve znění pozdějších předpisů (dále jen „ZEK“).

2.2. Vztah Pověřujícího zadavatele a Centrálního zadavatele, oprávnění Centrálního zadavatele

Centrální zadavatel je ústředním orgánem státní správy pro vnitřní věci dle § 12 odst. 1 zákona č. 2/1969 Sb., o zřízení ministerstev a jiných ústředních orgánů státní správy České republiky, ve znění pozdějších předpisů, a mimo jiné plní koordinační úlohu pro informační a komunikační technologie.

V případě, že Centrální zadavatel není současně příjemcem Služeb podle této Smlouvy a nenáleží mu práva a povinnosti Pověřujícího zadavatele podle této Smlouvy, je oprávněn za účelem plnění koordinační úlohy pro informační a komunikační technologie vykonávat pro účely této Veřejné zakázky pouze ty činnosti a náleží mu pouze ta oprávnění, na kterých se Smluvní strany ve Smlouvě výslovně dohodly nebo která vyplývají přímo z právních předpisů.

Smluvní strany se zavazují, že budou plnit v této Smlouvě specifikované povinnosti vůči Centrálnímu zadavateli a že Centrálnímu zadavateli dále přiznávají v této Smlouvě vymezená oprávnění.

Je-li Centrální zadavatel současně příjemcem Služeb podle této Smlouvy, náleží mu kromě v této Smlouvě vymezených oprávnění Centrálního zadavatele také v této Smlouvě vymezená oprávnění a povinnosti Pověřujícího zadavatele a veškerá ustanovení podle této Smlouvy, která se týkají Pověřujícího zadavatele, se vztahují na Centrálního zadavatele.

3. CENA ZA SLUŽBY A PLATEBNÍ PODMÍNKY

3.1. Cena za Služby poskytované Poskytovatelem dle Smlouvy

Cena za Služby poskytované Poskytovatelem dle Smlouvy vychází z cenové nabídky Poskytovatele podané v Zadávacím řízení, uvedené pro konkrétní Služby na předtisku (dále jen „**Poptávkový list**“), obsahující detailní specifikaci poptávaných Služeb, jejich kódy, množství, místo a Dobu poskytování Služby a cenu (Příloha č. 1).

Cena za Služby podle předchozí věty je cena konečná a nepřekročitelná a zahrnuje zejména veškeré výlohy, výdaje a náklady vzniklé Poskytovateli v souvislosti se zavedením a poskytováním Služeb dle této Smlouvy, s výjimkami stanovenými dále v textu Smlouvy (zejména v čl. 4 Smlouvy).

3.2. Cena za zavedení Služby (zřizovací poplatek) pro stejné Služby

V případě, že Pověřujícímu zadavateli byla ke dni předcházejícímu zavedení Služby poskytována Poskytovatelem stejná služba (příčemž není rozhodné, zda Poskytovatel poskytoval Pověřujícímu zadavateli stejnou službu na základě dřívější smlouvy uzavřené v zadávacím řízení v rámci DNS nebo na základě jiné smlouvy), není Poskytovatel oprávněn účtovat za zavedení takové Služby dle Smlouvy zřizovací poplatek. Stejnou službou se rozumí služba, která svými technickými parametry odpovídá parametrům definujícím v Poptávkovém listu Poskytovatelem zaváděnou Službu, včetně shodné konfigurace těchto parametrů a použitých HW komponent, nedohodne-li se Pověřující zadavatel s Poskytovatelem jinak. Tímto

ustanovením není dotčeno právo Poskytovatele neúčtovat zřizovací poplatek v případech, kdy tak uzná za vhodné nebo kdy se tak písemně dohodne s Pověřujícím zadavatelem.

3.3. Zúčtovací období

S ohledem na potřebu jednotného systému placení a kontroly se pro účely Smlouvy stanovuje zúčtovací období, za něž Poskytovatel vyúčtuje ceny za poskytnuté Služby, jež odpovídá kalendářnímu měsíci, nedohodnou-li se Smluvní strany jinak.

3.4. Daně a poplatky

Pokud není výslovně stanoveno jinak, nezahrnuje žádné ujednání o ceně obsažené ve Smlouvě daň z přidané hodnoty ani jiné daně a poplatky, jež se mohou na Služby poskytované dle Smlouvy v daném okamžiku v souladu s účinnými právními předpisy vztahovat. Nestanoví-li pro konkrétní daň nebo poplatek obecně závazný právní předpis výslovně jinak, platí, že takovou daň nebo poplatek hradí Poskytovatel.

3.5. Úhrada ze strany Pověřujícího zadavatele

Cenu za Služby dle Smlouvy hradí Poskytovateli příslušný Pověřující zadavatel, není-li písemně dohodnuto jinak. U Služeb sdílených více Pověřujícími zadavateli hradí Služby zcela nebo zčásti Pověřující zadavatel (i) uvedený v příslušném Poptávkovém listu dané Služby, (ii) o němž to stanoví Smlouva, nebo (iii) který to písemně sdělí Poskytovateli (a pro informaci též Centrálnímu zadavateli) po uzavření Smlouvy.

Nárok Poskytovatele na úhradu ceny za každou jednotlivou Službu dle Smlouvy vzniká od okamžiku, kdy jsou Poskytovatelem předány všechny Služby obsažené v Poptávkovém listu, jehož je Služba součástí (tj. od počátku Doby poskytování Služby dle čl. 5.6., resp. čl. 12.1. Smlouvy), není-li Poskytovatelem a Pověřujícími zadavateli písemně dohodnuto jinak.

3.6. Vymezení ceny poskytnutých Služeb jednotlivým Pověřujícím zadavatelům

Poskytovatel bude vystavovat daňový doklad, který bude obsahovat příslušné identifikační údaje poskytovaných Služeb obsažené v rámci Poptávkového listu (tj. vždy alespoň KIVS ID Služby, číslo jednacích Smlouvy, lokalizace, kapacita, příp. hovorného Služby) jednotlivě na vrub každého Pověřujícího zadavatele. Nebude-li Pověřující zadavatel písemně požadovat jinak, vystaví Poskytovatel daňový doklad souhrnně pro všechny Služby dle Poptávkového listu, které byly v příslušném období poskytnuty konkrétnímu Pověřujícímu zadavateli. V případě žádosti Pověřujícího zadavatele je Poskytovatel dále povinen:

- (i) jednotlivé odebrané Služby daným Pověřujícími zadavateli definovat podle místa poskytnutí Služby; a
- (ii) u Služby sdílené více Pověřujícími zadavateli rozdělit fakturované Služby podle jednotlivých Pověřujících zadavatelů v poměru určeném (i) v příslušném Poptávkovém listu dané Služby, (ii) ve Smlouvě, nebo (iii) v písemném sdělení Poskytovateli (a pro informaci též Centrálnímu zadavateli) po uzavření Smlouvy.

3.7. Požadavky na zajištění sledování vlastních nákladů Pověřujících zadavatelů

Pověřující zadavatel nebo Centrální zadavatel jsou oprávněni Poskytovateli písemně sdělit požadavky na sledování nákladů ve vztahu ke Službám poskytovaným jednotlivému Pověřujícímu zadavateli. Poskytovatel je v takovém případě povinen ve vztahu k takovému Pověřujícímu zadavateli vystavovat pouze daňové doklady obsahující podrobný rozpis Služeb poskytnutých ze strany Poskytovatele Pověřujícímu zadavateli v příslušném kalendářním měsíci. Takový podrobný rozpis Služeb musí odpovídat Pověřujícím zadavateli nebo Centrálním zadavatelem oznámeným požadavkům na sledování vlastních nákladů daného

Pověřujícího zadavatele. Pokud Pověřující zadavatel nebo Centrální zadavatel nesdělí Poskytovateli své požadavky na sledování vlastních nákladů, platí, že rozpis poskytnutých Služeb bude respektovat členění dle Poptávkového listu.

3.8. Splatnost ceny

Cena za Služby poskytované Poskytovatelem Pověřujícímu zadavateli dle Smlouvy bude hrazena zpětně za každý kalendářní měsíc, v němž byly příslušné Služby poskytnuty, s tím, že cena je splatná třicet (30) dní poté, co Poskytovatel doručí Pověřujícímu zadavateli daňový doklad na příslušnou částku. V případě doručení daňového dokladu v období od 10. prosince do 31. března bude cena za Služby splatná šedesát (60) dnů od doručení daňového dokladu.

3.9. Obsah daňového dokladu

Jakýkoliv daňový doklad (faktura) musí obsahovat náležitosti stanovené právními předpisy, bude vystaven a doručen Pověřujícímu zadavateli nejpozději do sedmáctého (17.) dne kalendářního měsíce bezprostředně následujícího po skončení příslušného kalendářního měsíce a bude obsahovat podrobný rozpis Služeb poskytnutých ze strany Poskytovatele Pověřujícímu zadavateli v příslušném kalendářním měsíci, včetně označení čísla jednacímho Smlouvy, Služby (vždy prostřednictvím KIVS ID, lokalizace a kapacity, příp. hovorného Služby dle Poptávkového listu), paušální platby, instalačního poplatku, případného hovorného, slevu za nedodržení Kvalitativních ukazatelů v daném měsíci, jakož i dalších náležitostí stanovených ve Smlouvě nebo dohodnutých písemně s Pověřujícím zadavatelem. Cenu za Služby poskytované Poskytovatelem Pověřujícímu zadavateli dle Smlouvy nebude Poskytovatel v rámci daňového dokladu žádným způsobem zaokrouhlovat; v opačném případě se jedná o vadu faktury a Pověřující zadavatel je oprávněn postupovat dle čl. 3.10. Smlouvy.

K první vystavené faktuře za poskytované Služby je Poskytovatel povinen připojit kopii Předávacího protokolu, dle vzoru v Příloze č. 5, která tvoří nedílnou součást této Smlouvy.

V případě nesplnění povinnosti Poskytovatele dle tohoto odstavce Smlouvy, je Poskytovatel povinen uhradit Pověřujícímu zadavateli smluvní pokutu ve výši a za podmínek blíže určených v čl. 11.3. Smlouvy, a to za každé jednotlivé porušení uvedené povinnosti.

3.10. Vady fakturace a jejich vliv na splatnost ceny

Pověřující zadavatel je oprávněn vrátit Poskytovateli přede dnem splatnosti příslušnou fakturu (daňový doklad) bez zaplacení, pokud taková faktura nemá náležitosti uvedené ve Smlouvě nebo má jiné závady v obsahu nebo formě stanovené obecně závaznými právními předpisy, a to s uvedením důvodu vrácení. Poskytovatel je povinen po vrácení faktury vyhotovit fakturu novou, a to do patnácti (15) dnů ode dne doručení vráceného daňového dokladu nebo výhrad k němu. Důvodným vrácením přestává běžet původní lhůta splatnosti faktury (daňového dokladu). Nová lhůta splatnosti běží ode dne doručení opravené nebo nově vystavené faktury (daňového dokladu).

V případě nesplnění povinnosti Poskytovatele dle tohoto odstavce Smlouvy, je Poskytovatel povinen uhradit Pověřujícímu zadavateli smluvní pokutu ve výši a za podmínek blíže určených v čl. 11.3. Smlouvy, a to za každé jednotlivé porušení uvedené povinnosti.

3.11. Vypořádání vadné fakturace

V případě, že Pověřující zadavatel uhradí částku, která však byla Poskytovatelem nesprávně vyúčtována, je Poskytovatel povinen provést vypořádání vadné fakturace formou daňového dokladu, obsahujícího mj. i vymezení jednotlivých Služeb (vždy prostřednictvím KIVS ID, čísla jednacímho Smlouvy, lokalizace a kapacity, příp. hovorného Služby dle Poptávkového listu), na které byla provedena vadná fakturace s vyznačením nesprávných i správných částek, které byly

uhrazeny a které měly být správně uhrazeny, případně další údaje dle požadavku Pověřujícího zadavatele. Pro vyloučení pochybností Smluvní strany konstatují, že Pověřující zadavatel není za Služby, které byly nesprávně vyúčtovány, povinen platit cenu nebo její část.

3.12. Způsob úhrady ceny

Cena za Služby poskytované Poskytovatelem Pověřujícímu zadavateli dle Smlouvy bude hrazena bezhotovostním převodem na účet Poskytovatele uvedený ve Smlouvě, nebo Poskytovatelem písemně oznámený Pověřujícímu zadavateli.

3.13. Prodlení s úhradou ceny

Jestliže Pověřující zadavatel neuhradí Poskytovateli řádně a včas jakoukoliv část ceny řádně uplatněné daňovým dokladem, bude Pověřující zadavatel povinen zaplatit Poskytovateli úrok z prodlení z dlužné části ceny, a to za každý započatý den prodlení. Výše úroku z prodlení se řídí příslušnými právními předpisy.

3.14. Předběžná kontrola fakturace

Pověřujícímu zadavateli, který to Poskytovateli písemně sdělí, je Poskytovatel povinen elektronicky doručit nejpozději do pěti (5) pracovních dnů po ukončení příslušného zúčtovacího období podklad pro vyúčtování ceny za Služby poskytnuté tomuto Pověřujícímu zadavateli v uplynulém zúčtovacím období. Tento podklad musí splňovat náležitosti daňového dokladu dle příslušných právních předpisů a obsahovat údaje o identifikaci poskytnutých Služeb ve smyslu čl. 3.9. této Smlouvy. Pověřující zadavatel je po doručení podkladů oprávněn nejpozději do pěti (5) pracovních dnů doručit Poskytovateli připomínky k doručeným podkladům. Na základě těchto připomínek Poskytovatel ve vztahu k příslušnému Pověřujícímu zadavateli upraví dané vyúčtování ceny za příslušné zúčtovací období, pokud uzná tyto připomínky jako oprávněné. Tímto není dotčena povinnost Poskytovatele vystavit daňový doklad v řádném termínu v souladu s příslušnými právními předpisy. Doručením či nedoručením připomínek ze strany Pověřujícího zadavatele k příslušným podkladům nejsou dotčena práva Pověřujícího zadavatele na reklamaci vyúčtované ceny za danou Službu a dané zúčtovací období, práva z vad plnění Poskytovatele, včetně případných práv na poskytnutí slevy z ceny, uplatnění sankcí apod. Případné reklamační řízení se řídí příslušnými ustanoveními ZEK.

V případě nesplnění povinnosti Poskytovatele dle tohoto odstavce Smlouvy, je Poskytovatel povinen uhradit Pověřujícímu zadavateli smluvní pokutu ve výši a za podmínek blíže určených v čl. 11.3. Smlouvy, a to za každé jednotlivé porušení uvedené povinnosti.

3.15. Elektronické doručení daňového dokladu

Jakýkoliv řádný nebo opravný daňový doklad, vč. případného vypořádání fakturace daňovým dokladem dle čl. 3.11. Smlouvy, doručený dle Smlouvy příslušnému Pověřujícímu zadavateli, musí být současně doručen Pověřujícímu zadavateli také v elektronické podobě, podepsaný uznávaným elektronickým podpisem osoby oprávněné za Poskytovatele jednat, a to na elektronickou adresu určenou tímto Pověřujícím zadavatelem.

3.16. Zálohové platby

Pověřující zadavatelé neposkytují zálohové platby na cenu Služeb.

4. VYHRAZENÉ ZMĚNY ZÁVAZKU

4.1. Právo Pověřujících zadavatelů uplatňovat změnové požadavky

Vzhledem k tomu, že uspokojování potřeb veřejného zájmu a plnění činnosti Pověřujících zadavatelů s sebou nese dynamické nároky Pověřujících zadavatelů na zajišťování Služeb, jež není s ohledem na standardní průběh zadávacího řízení možné smluvně zajistit bezodkladně, a s ohledem na povahu Služeb, vyhradil Centrální zadavatel dle § 100 odst. 1 ZZVZ v zadávací dokumentaci Veřejné zakázky oprávnění Pověřujícího zadavatele během účinnosti Smlouvy písemně uplatnit u Poskytovatele změnové požadavky ohledně Služeb specifikovaných v Poptávkovém listu, které jsou dle Smlouvy poskytovány Pověřujícímu zadavateli, a to zejména co do počtu přípojek, rychlosti nebo jiných parametrů Služeb (dále jen „**Vyhrazené změny**“). Vyhrazené změny budou Pověřujícím zadavatelem uplatněny v případech potřeby změn Služeb vyvolaných zejm. v důsledku nutnosti přijetí bezpečnostních opatření (např. opatření vyplývající ze zákona č. 181/2014 Sb., o kybernetické bezpečnosti či opatření v souvislosti se správou prvků kritické infrastruktury, ve znění pozdějších předpisů), v případech vyvolaných v důsledku úprav a optimalizace infrastruktury státu v odvětví komunikačních a informačních systémů (zejm. stěhování, stavební úpravy, rušení koncových bodů Služeb, navyšování a snižování kapacit Služeb při rozšiřování a zužování personálních kapacit), následná dohoda Smluvních stran o absenci důvodů pro úhradu zřizovacího poplatku. Poskytovatel je povinen Vyhrazenou změnu uplatněnou Pověřujícím zadavatelem provést, neznamená-li její provedení mimořádné technické nároky. Mimořádnými technickými nároky na zavedení příslušné služby se rozumí okolnosti, pro které Poskytovatel postupující s vynaložením odborné péče není schopen z důvodů, za něž není Poskytovatel odpovědný, dodržet maximální dobu zavedení Služby dle Smlouvy. Uplatnění Vyhrazené změny je Pověřující zadavatel oprávněn učinit v souladu a v rozsahu upraveném ZZVZ, Smlouvou a zadávacími podmínkami Zadávacího řízení.

4.2. Maximální rozsah Vyhrazené změny

Na základě Vyhrazené změny může být celková cena Služeb dle Poptávkového listu specifikovaných ve vztahu k určitému Pověřujícímu zadavateli navýšena či snížena nejvýše o 30 % výchozí hodnoty. Výchozí hodnotou je cena Služeb, jež byla nabídnuta Poskytovatelem v nabídce v Zadávacím řízení na Veřejnou zakázku v rámci DNS, o níž Centrální zadavatel rozhodl jako o ekonomicky nejvýhodnější; uplatnění Vyhrazené změny nemá na určení výchozí hodnoty vliv. Cena za Služby poskytované po uplatnění Vyhrazené změny bude stanovena způsobem dle Smlouvy, resp. bude vycházet z výchozí hodnoty Služeb nabídnuté Poskytovatelem v nabídce podané v Zadávacím řízení.

4.3. Organizační vyhrazené změny

Pověřující zadavatel je oprávněn opakovaně uplatňovat Vyhrazené změny, které jsou vyvolány organizačními změnami ve struktuře Pověřujícího zadavatele (dále jen „**Organizační vyhrazené změny**“), včetně snížení množství Služeb, změny kvality Služeb, změny místa poskytování Služeb, převedení práv na poskytování Služeb (či jen některých z nich) na jiného Pověřujícího zadavatele apod. Uplatnění Organizační vyhrazené změny musí být doloženo řádným odůvodněním Pověřujícího zadavatele. Předpokládá-li realizace Organizační vyhrazené změny změnu poštovní adresy poskytování Služby, provede Poskytovatel s příslušným Pověřujícím zadavatelem technické šetření. Cena za Služby poskytované po uplatnění Organizační vyhrazené změny bude stanovena způsobem dle Smlouvy.

4.4. Nové služby

Pověřující zadavatel si vyhrazuje právo použít jednací řízení bez uveřejnění pro poskytnutí nových služeb Poskytovatelem dle § 100 odst. 3 ZZVZ a za podmínek stanovených v § 66 ZZVZ. Novými službami se rozumí obdobné služby odpovídající Veřejné zakázce. Předpokládaná hodnota nových služeb nepřevyší 30 % předpokládané hodnoty Veřejné zakázky. Cena za tyto nové služby nepřesáhne o více než 30 % jejich předpokládanou hodnotu ani nepřesáhne 30 % ceny uhrazené za Veřejnou zakázku. Nové služby mohou být sjednány v rozsahu odpovídajícímu výši předpokládané hodnoty nových služeb a poskytovány po dobu, která se odvíjí od sjednaného rozsahu nových služeb a předpokládané hodnoty nových služeb, to vše s přihlédnutím ke stanovené hranici ceny za nové služby dle věty čtvrté tohoto odstavce. Pověřující zadavatel je oprávněn zahájit jednací řízení bez uveřejnění do 3 let ode dne uzavření Smlouvy.

Následující ustanovení Smlouvy o Vyhrazených změnách se použijí též pro poskytování nových služeb, není-li ve Smlouvě výslovně stanoveno jinak.

4.5. Centrální registr vyhrazených změn KIVS

Smluvní strany souhlasí s tím, že všechny Vyhrazené změny musí být uplatněny následujícím způsobem. Identifikuje-li Pověřující zadavatel potřebu Vyhrazené změny, je povinen takovou změnu a její realizaci projednat s Poskytovatelem, včetně vlivu na cenu Služeb poskytovaných na základě Smlouvy. Následně Pověřující zadavatel prostřednictvím portálu KIVS zašle Centrálnímu zadavateli písemný požadavek na změnu Smlouvy, ke kterému přiloží souhlas Poskytovatele s provedením změny Smlouvy, jeho cenovou nabídku na poskytování Služeb v souladu se změnou Smlouvy a požadované datum realizace Vyhrazené změny. Centrální zadavatel zaznamená požadavek do své evidence (dále jen „**Centrální registr vyhrazených změn KIVS**“) a po jeho vyhodnocení z hlediska přípustnosti dle ZZVZ připraví návrh dodatku ke Smlouvě, který předloží Pověřujícímu zadavateli a Poskytovateli k podpisu. Centrální registr vyhrazených změn KIVS administruje Centrální zadavatel a shromažďuje v něm všechny změnové požadavky Pověřujících zadavatelů uplatněné dle Smlouvy. Údaje shromážděné v Centrálním registru vyhrazených změn KIVS, které se týkají příslušného Pověřujícího zadavatele, jsou tomuto Pověřujícímu zadavateli zpřístupněny v portálu KIVS.

4.6. Účinnost Vyhrazené změny

Pokud není v rámci Vyhrazené změny uplatněné Pověřujícím zadavatelem požadováno pozdější provedení změny Služby nebo nové služby, je Poskytovatel povinen zavést požadovanou změnu Služby nebo novou službu nejpozději ve lhůtě odpovídající příslušné Době zavedení Služby, která běží od okamžiku doručení požadavku na uplatnění Vyhrazené změny Poskytovateli. Dojde-li uplatněním Vyhrazené změny k rušení Služby, je Poskytovatel povinen poskytování Služby zrušit nejpozději ke konci měsíce, pokud mu byl požadavek na zrušení Služby doručen do patnáctého (15.) dne předmětného měsíce, jinak od patnáctého (15.) dne měsíce následujícího po doručení požadavku na zrušení Služby.

4.7. Zřizovací poplatek při uplatnění Vyhrazené změny

Poskytovatel je oprávněn účtovat zřizovací poplatek při uplatnění Vyhrazené změny maximálně ve výši odpovídající rozdílu mezi zřizovacím poplatkem za změněnou nebo novou službu a zřizovacím poplatkem za dosavadní Službu, a to pouze v případě, že změněná nebo nová služba neodpovídá svými technologickými parametry původní Službě.

Od tohoto ustanovení je možné se odchýlit na základě písemné dohody mezi Pověřujícím zadavatelem a Poskytovatelem, pokud Poskytovatel předloží Pověřujícímu zadavateli zdůvodněný požadavek na uhrazení zřizovacího poplatku při uplatnění Vyhrazené změny a

Pověřující zadavatel tento požadavek schválí; uvedené platí i pro případ, že změněná nebo nová služba bude odpovídat svými technologickými parametry původní Službě.

4.8. Postoupení Vyhrazených změn

Každý Pověřující zadavatel je oprávněn uplatňovat Vyhrazenou změnu v povoleném rozsahu pouze ve vztahu ke Službám, které odebírá, ledaže mu jiný Pověřující zadavatel postoupí své právo na uplatnění Vyhrazených změn dle Smlouvy v rozsahu, jakým k okamžiku postoupení práva disponuje; postoupit lze pouze právo na uplatnění Vyhrazených změn, kterým jiný Pověřující zadavatel disponuje v rámci této Veřejné zakázky. Postoupení musí být uplatněno následujícím způsobem. Pověřující zadavatelé, kteří mají zájem mezi sebou provést postoupení práva na uplatnění Vyhrazených změn, musejí spolu takové postoupení, jeho podmínky a realizaci projednat. Následně Pověřující zadavatel, jenž má zájem být postupníkem, prostřednictvím portálu KIVS zašle Centrálnímu zadavateli písemný požadavek na postoupení práva na uplatnění Vyhrazených změn, ke kterému přiloží souhlas Pověřujícího zadavatele, jenž má zájem být postupitelem. Centrální zadavatel po vyhodnocení zaslaného požadavku z hlediska přípustnosti dle ZZVZ připraví písemnou dohodu o postoupení, jejíž uzavření je oprávněn zprostředkovat. O čerpání Vyhrazených změn jednotlivými Pověřujícími zadavateli a rozsahu postoupení práva na uplatnění Vyhrazených změn vede Centrální zadavatel evidenci v Centrálním registru vyhrazených změn KIVS.

4.9. Poskytování Služeb dle Vyhrazených změn

Nabytím účinnosti dodatku ke Smlouvě mezi Pověřujícím zadavatelem a Poskytovatelem o uplatnění Vyhrazených změn vzniká povinnost Poskytovatele k poskytování Služeb Pověřujícímu zadavateli v požadovaném rozsahu. Pověřující zadavatel a Poskytovatel jsou povinni potvrdit den realizace Vyhrazených změn, od něž Poskytovatel zahájí či zahájil poskytování Služeb v rozsahu dotčeném uplatněním Vyhrazené změny, a to oběma Smluvními stranami podepsaným předávacím protokolem o převzetí Služeb, který tvoří přílohu č. 5, jehož kopii Pověřující zadavatel neprodleně vloží do portálu KIVS ke každé převzaté Službě.

4.10. Změny závazku mimo režim Vyhrazených změn

Oprávněním Pověřujícího zadavatele k uplatnění Vyhrazené změny dle Smlouvy není dotčeno právo Pověřujícího zadavatele a Poskytovatele dohodnout se o změně Služeb poskytovaných dle Smlouvy za podmínek stanovených v ZZVZ, zejména v § 222 ZZVZ.

4.11. Specifické požadavky Pověřujících zadavatelů

Pověřující zadavatelé jsou oprávněni u jednotlivých Služeb uvést své požadavky na jejich poskytování dané zejména zvláštními technickými podmínkami u příslušného Pověřujícího zadavatele. Poskytovatel je povinen k těmto požadavkům při poskytování Služeb přihlídnout.

5. **UJEDNÁNÍ O ÚROVNI A MONITORINGU SLUŽEB**

5.1. Kvalitativní ukazatele Služby

Poskytovatel je povinen poskytovat Služby s příslušnou odbornou péčí a s využitím posledního stavu techniky. Poskytovatel je povinen poskytovat Služby v souladu s požadavky zadávací dokumentace (především v souladu s Katalogovými listy Služeb). Služba musí být předána v souladu s technickými podmínkami zadávací dokumentace. Za správnost poskytovaných Služeb odpovídá v plném rozsahu Poskytovatel. Poskytovatel rovněž zajistí dodržování kvalitativních ukazatelů Služby dle Poptávkového listu (dále jen „Kvalitativní ukazatele“). Kvalitativními ukazateli, které jsou měřeny a jejichž porušení je sankcionováno, jsou

dostupnost (SLA) a Doba zavedení Služby (jak je tento pojem dále definován), pokud není sjednáno jinak. Při zjišťování, zda byly dodrženy Kvalitativní ukazatele, nebudou brány v úvahu pro Poskytovatele nepříznivé hodnoty:

- (i) vzniklé v důsledku nedodržení povinností ze strany Pověřujícího zadavatele (ať již vyplývajících ze zákona nebo ze Smlouvy); nebo
- (ii) vzniklé v důsledku jakékoliv události nebo okolnosti, již nemohl Poskytovatel s vynaložením odborné péče rozumně předpokládat ani jí zcela nebo zčásti zabránit; nebo
- (iii) vzniklé v důsledku plánované provozní výluky poskytované Služby, o které musí Poskytovatel předem informovat odpovědné pracoviště Pověřujícího zadavatele, se kterým navržený termín plánované výluky musí být prokazatelně písemně odsouhlasen. Hlášení plánovaných provozních výluk ze strany Poskytovatele budou obsahovat řádnou specifikaci Služeb, jichž se výluka týká, tj. minimálně KIVS ID, číslo jednacích Smlouvy, lokalizaci a kapacitu Služby dle Poptávkového listu.

V případě nesplnění povinnosti Poskytovatele dle tohoto odstavce Smlouvy je Poskytovatel povinen uhradit Pověřujícímu zadavateli smluvní pokutu ve výši a za podmínek blíže určených v čl. 11.3. Smlouvy, a to za každé jednotlivé porušení uvedené povinnosti.

Kvalitativní ukazatele budou posuzovány vždy odděleně pro jednotlivé Služby poskytované dle Poptávkového listu jednomu Pověřujícímu zadavateli.

5.2. Měření Kvalitativních ukazatelů Poskytovatelem

Poskytovatel bude nepřetržitě měřit veškeré Kvalitativní ukazatele, vést prokazatelným způsobem evidenci o těchto měřeních a zpracovávat výkazy, přehledy a výstupy z měření a provozního sledování tak, aby z nich byla zřejmá úroveň plnění Kvalitativních ukazatelů (v podobě přesných hodnot výsledků měření Kvalitativních ukazatelů), a to za období každého kalendářního měsíce poskytování Služeb. Poskytovatel zajistí úplnost, správnost a pravdivost takové evidence, výkazů a výstupů a bude udržovat tyto informace na svých nosičích dat **po dobu trvání Smlouvy**, nedohodne-li se Poskytovatel s Pověřujícím zadavatelem na delší době uchování.

V případě nesplnění povinnosti Poskytovatele dle tohoto odstavce Smlouvy, je Poskytovatel povinen uhradit Pověřujícímu zadavateli smluvní pokutu ve výši a za podmínek blíže určených v čl. 11.3. Smlouvy, a to za každé jednotlivé porušení uvedené povinnosti.

5.3. Vykazování Kvalitativních ukazatelů

Poskytovatel je povinen a to po celou dobu trvání Smlouvy k žádosti Pověřujícího zadavatele a/nebo Centrálního zadavatele, popř. osoby pověřené ze strany Centrálního zadavatele nebo Pověřujícího zadavatele sledováním dodržování Kvalitativních ukazatelů, sdělit bez zbytečného odkladu, nejpozději do jednoho (1) pracovního dne, aktuální hodnoty Kvalitativních ukazatelů. Do sedmi (7) dnů od konce každého kalendářního měsíce Poskytovatel zpřístupní příslušnému Pověřujícímu zadavateli a/nebo Centrálnímu zadavateli, popř. osobě pověřené ze strany Centrálního zadavatele nebo Pověřujícího zadavatele sledováním dodržování Kvalitativních ukazatelů, souhrnné výkazy a přehledy plnění Kvalitativních ukazatelů v právě uplynulém kalendářním měsíci, které budou obsahovat řádnou specifikaci Služeb, tj. minimálně vymezení KIVS ID, čísla jednacích Smlouvy, lokalizace a kapacity Služby, dle Poptávkového listu. Souhrnné výkazy a přehledy plnění dle tohoto odstavce Smlouvy je Poskytovatel povinen předkládat v přehledné formě tak, že jejich obsahem budou výlučně údaje ke Službám, které jsou poskytovány na základě této Smlouvy.

V těchto výkazech a přehledech bude rovněž specifikován výpočet smluvních pokut uplatnitelných v důsledku nesplnění Kvalitativních ukazatelů, dle vzoru, který tvoří Přílohu č. 6 této Smlouvy. V případě, že má Pověřující zadavatel nebo Centrální zadavatel, popř. osoba pověřená ze strany Centrálního zadavatele nebo Pověřujícího zadavatele sledováním dodržování Kvalitativních ukazatelů, oprávněné pochybnosti o úplnosti, správnosti či pravdivosti takovýchto výkazů či přehledů, je Poskytovatel povinen doložit zde uvedené údaje dodatečnými údaji tak, aby umožnil jejich ověření z těchto hledisek.

V případě nesplnění povinností Poskytovatele dle tohoto odstavce Smlouvy, je Poskytovatel povinen uhradit Pověřujícímu zadavateli smluvní pokutu ve výši a za podmínek blíže určených v čl. 11.3. Smlouvy, a to za každé jednotlivé porušení takové povinnosti.

5.4. Vlastní měření Centrálního zadavatele

Žádné ustanovení ve Smlouvě neomezuje možnost Centrálního zadavatele, Pověřujícího zadavatele, popř. osoby pověřené ze strany Centrálního zadavatele nebo Pověřujícího zadavatele sledováním dodržování Kvalitativních ukazatelů, provádět vlastní nezávislé měření Kvalitativních ukazatelů, k čemuž je Poskytovatel povinen poskytnout nezbytnou součinnost. V případě rozdílných hodnot měření a vykazování Kvalitativních ukazatelů ze strany Poskytovatele **je rozhodný výsledek měření** Centrálního zadavatele nebo Pověřujícího zadavatele.

5.5. Doba zavedení Služby

Poskytovatel je vždy povinen postupovat tak, aby zahájení poskytování Služby Pověřujícímu zadavateli plynule a bezproblémově navázalo na dosavadní poskytování Služby Pověřujícímu zadavateli. Poskytovatel je povinen zahájit řádné poskytování Služby nejpozději na konci lhůty k tomu stanovené (dále jen „**Doba zavedení Služby**“) (i) v zadávacích podmínkách Zadávacího řízení (zejména v příslušném Katalogovém listu Služby), (ii) ve Smlouvě nebo (iii) v písemné dohodě (individuálním harmonogramu) sjednané na základě Smlouvy mezi Pověřujícím zadavatelem a Poskytovatelem. Odlišné ujednání Doby zavedení Služby v rámci individuálního harmonogramu (viz. výše bod iii) bude aplikováno přednostně před stanovením Doby zavedení Služby v příslušném Katalogovém listu Služby.

5.6. Běh Doby zavedení Služby

Není-li ve Smlouvě stanoveno jinak, počíná Doba zavedení Služby běžet nabytím účinnosti Smlouvy, a končí okamžikem, kdy Poskytovatel zahájil řádné poskytování všech Služeb obsažených v Poptávkovém listu, jehož je Služba součástí, Pověřujícímu zadavateli a Pověřující zadavatel je schopen a oprávněn Službu v plném rozsahu odebírat, tj. dnem podepsání Předávacího protokolu, který tvoří Přílohu č. 5 této Smlouvy, ze strany Poskytovatele a Pověřujícího zadavatele, nejpozději však uplynutím Doby zavedení Služby, bez ohledu na to, zda je Poskytovatelem Služba skutečně zavedena a zda je tedy Pověřující zadavatel schopen a oprávněn Službu v plném rozsahu odebírat. Doba poskytování Služby dle čl. 12.1. Smlouvy běží od okamžiku, kdy jsou Poskytovatelem předány všechny Služby obsažené v Poptávkovém listu, jehož je Služba součástí. Doba poskytování Služby se zkracuje o dobu, o kterou skutečná doba zavedení Služby přesáhne Dobu zavedení Služby dle této Smlouvy.

Zavedení Služby musí být potvrzeno Poskytovatelem a Pověřujícím zadavatelem na Předávacím protokolu, který tvoří Přílohu č. 5 této Smlouvy. Den následující po dni podpisu Předávacího protokolu ze strany Poskytovatele a Pověřujícího zadavatele nebo uplynutím Doby zavedení Služby začíná běžet Doba poskytování Služby dle čl. 12.1. této Smlouvy. Poskytovatel je povinen alespoň patnáct (15) pracovních dnů přede dnem plánovaného zavedení Služby, tedy podepsání Předávacího protokolu dle věty první, zaslat Pověřujícímu

zadavateli harmonogram postupu při zavedení Služby tak, aby mohla být zajištěna maximální součinnost při zavedení Služby a podepsání Předávacího protokolu ze strany Pověřujícího zadavatele.

Pověřující zadavatel je povinen předat Předávací protokol podepsaný Pověřujícím zadavatelem a Poskytovatelem Centrálnímu zadavateli, a to do sedmi (7) dnů od jeho podpisu prostřednictvím e-mailu KIVS, a dále je povinen vložit podepsaný Předávací protokol obsahující specifikaci data zavedení Služby do provozu do portálu KIVS.

5.7. Stavení Doby zavedení Služby

Po dobu, kdy Pověřující zadavatel neposkytnul potřebnou součinnost pro zahájení poskytování Služby v Době zavedení Služby a Poskytovatel na neposkytnutí této součinnosti bezodkladně Pověřujícího zadavatele a Centrálního zadavatele písemně upozornil, včetně uvedení důsledků neposkytnutí vymezené součinnosti (tj. stavení běhu Doby zavedení Služby), neběží Doba zavedení Služby. Po odpadnutí prodlení Pověřujícího zadavatele běh Doby zavedení Služby pokračuje (tj. od skončení prodlení Pověřujícího zadavatele neběží nová Doba zavedení Služby, nýbrž pokračuje stavená dosavadní Doba zavedení Služby).

5.8. Měřicí protokol

Poskytovatel je povinen pro každou zřízenou a předávanou Službu předložit měřicí protokoly, které budou prokazovat, že Služba je zřízena v souladu s podmínkami zadávací dokumentace KIVS 2017-2041 (především v souladu s technickými parametry Služby uvedenými v tzv. Katalogovém listu Služby a v Poptávkovém listu Služby). Po vyhotovení daného měřicího protokolu, na základě provedeného měření a kontroly u konkrétní zřízené Služby, bude tento měřicí protokol zaslán v elektronické formě na určené kontaktní osoby ke kontrole a schválení. Měřicí protokol bude vždy součástí Předávacího protokolu, který tvoří Přílohu č. 5 této Smlouvy, k dané zřízené a předávané Službě.

V případě nesplnění povinnosti Poskytovatele dle tohoto odstavce Smlouvy, je Poskytovatel povinen uhradit Pověřujícímu zadavateli smluvní pokutu ve výši a za podmínek blíže určených v čl. 11.3. Smlouvy, a to za každé jednotlivé porušení uvedené povinnosti.

6. **CENTRÁLNÍ DOHLEDOVÉ MÍSTO A SERVICEDESK**

6.1. Centrální dohledové místo

Centrální zadavatel je oprávněn zřídit centrální dohledové místo, jehož prostřednictvím budou jakékoli incidenty a závady ve vztahu ke Službám poskytovaným dle Smlouvy Pověřujícím zadavatelům hlášeny příslušnému Poskytovateli. Poskytovatel se zavazuje, že bude centrálnímu dohledovému místu poskytovat aktuální informace o Službách poskytovaných Poskytovatelem dle Smlouvy Pověřujícím zadavatelům, a to v elektronické formě (formát XML), a umožní centrálnímu dohledovému místu, resp. Centrálnímu zadavateli nebo Pověřujícímu zadavateli přímý přístup do systému Poskytovatele obsahujícího aktuální (on-line) informace o Službách poskytovaných Poskytovatelem dle Smlouvy Pověřujícím zadavatelům. Pokud nebude sjednáno jinak, bude mít centrální dohledové místo přímý přístup do systému Poskytovatele obsahujícího aktuální (on-line) informace o Službách poskytovaných Poskytovatelem dle Smlouvy minimálně v rozsahu umožňujícím: (i) ověřování fakturace za Služby poskytované Poskytovatelem dle Smlouvy, (ii) ověřování informace o poskytovaných Službách danému Pověřujícímu zadavateli, a to dle **Poptávkového listu**, minimálně vymezením KIVS ID, čísla jednacího Smlouvy, lokalizace a kapacity Služby a dni zahájení Doby poskytování Služby, (iii) sledování změn Služeb poskytovaných Poskytovatelem dle Smlouvy, a to vč. údajů

o doručení požadavku na změnu, stavu změny a datu provedení změny a (iv) ověřování incidentů a závad ve vztahu ke Službám poskytovaným Poskytovatelem dle Smlouvy a sledování jejich řešení (servicedesk). Bez ohledu na existenci centrálního dohledového místa a jeho činnost při sledování závad a incidentů bude Poskytovatel po dobu trvání Smlouvy průběžně prostřednictvím svých dohledových systémů preventivně kontrolovat a monitorovat poskytování a zajištění Služeb dle Smlouvy, a to za účelem prevence incidentů a závad a jejich případného odstranění ještě před nahlášením ze strany centrálního dohledového místa. V případě, že centrální dohledové místo nevznikne, je Poskytovatel povinen Centrálnímu zadavateli a Pověřujícím zadavatelům dálkovým přístupem do vlastního systému zpřístupnit alespoň informace uvedené v tomto článku Smlouvy. Poskytovatel je povinen zřídit přístup pro dohledový systém centrálního dohledového místa Centrálního zadavatele na CPE zařízeních Poskytovatele umístěných u Pověřujících zadavatelů.

6.2. Povinnosti Pověřujícího zadavatele

Pověřující zadavatel poskytne Poskytovateli v nezbytném rozsahu (a v závislosti na charakteru incidentu či závady) rozumnou součinnost, jež je potřebná k dodržení závazků Poskytovatele ohledně dodržení Kvalitativních ukazatelů, zejména pak veškeré nezbytné informace a přístup do vlastních prostor. Pověřující zadavatel bude rovněž v dostatečném předstihu Poskytovatele informovat o veškerých opatřeních na své straně, jež by mohly mít vliv na poskytování Služeb dle Smlouvy, zejména pak ve vztahu k předpokládanému rozsahu využití Služeb ze strany Pověřujícího zadavatele a softwarovým a hardwarovým aplikacím a zařízením Pověřujícího zadavatele.

6.3. Bezplatnost řešení incidentů

V případě, že bude ze strany centrálního dohledového místa nahlášen Poskytovateli incident či závada, které se nepotvrdí být incidentem či závadou, nebude centrální dohledové místo, Pověřující zadavatel ani Centrální zadavatel povinen Poskytovateli uhradit jakékoli náklady, jež Poskytovatel v souvislosti s nahlášeným incidentem či závadou vynaložil (tj. zejména náklady na analýzu a vyhodnocení incidentu či závady a veškeré ostatní aktivity s tím související).

6.4. Řešení incidentů a závad Služeb

Evidence incidentů a závad Služeb a jejich řešení a sledování se řídí dle následujících ustanovení, a to po celou dobu trvání Smlouvy:

- (i) Poskytovatel je bezodkladně po nabytí účinnosti Smlouvy povinen písemným vyjádřením adresovaným všem příslušným Pověřujícím zadavatelům uvést telefonní číslo a další kontaktní údaje, na kterém bude existovat non-stop služba, která bude zaznamenávat všechny hlášené incidenty Pověřujících zadavatelů;
- (ii) evidence hlášených incidentů bude obsahovat minimálně vymezení KIVS ID, čísla jednacního Smlouvy, lokalizace a kapacity Služby dle Poptávkového listu a dále informaci o začátku a konci trvání incidentů včetně uvedení příčiny incidentu, přičemž tyto informace budou vždy vzájemně písemně odsouhlaseny Pověřujícím zadavatelem a Poskytovatelem. Evidenci hlášených incidentů jsou Pověřující zadavatel a Poskytovatel povinni provádět s využitím Přílohy č. 6 této Smlouvy;
- (iii) v případě, kdy Pověřující zadavatel zjistí závadu poskytované Služby, jíž se rozumí nesoulad (zhoršení) poskytovaných parametrů Služeb se sjednanými parametry Služby, bez zbytečného odkladu ji nahlásí Poskytovateli na jeho kontaktní údaje;
- (iv) Poskytovatel je povinen po nahlášení závady provést bez zbytečného odkladu analýzu závady včetně provedení záznamu o začátku incidentů, a pokud zjistí, že je závada na

straně Poskytovatele, závadu odstranit v souladu s čl. 11.4. Smlouvy, kde po oboustranném odsouhlasení ukončení závady incident uzavře;

- (v) v případě, že po nahlášení závady Poskytovatel zjistí, že příčina nahlášené závady spočívá v jednání Pověřujícího zadavatele nebo třetích osob, bez zbytečného odkladu po tomto zjištění jej vyzve k realizaci kroků, které závadu odstraní, jsou-li mu známy nebo měly-li by mu být známy s přihlédnutím k jeho odborným schopnostem a znalostem;
- (vi) incident nebo závada Služby se považují za vyřešené okamžikem, kdy dané řešení incidentu nebo závady Služby bude vzájemně písemně odsouhlaseno Pověřujícím zadavatelem a Poskytovatelem. Incident nebo závada Služby se nepovažují za odstraněné, jestliže se ve lhůtě jedné (1) hodiny od jejich odstranění opětovně vyskytnou či se Služba z jakéhokoli jiného důvodu stane opětovně nefunkční;
- (vii) Pověřující zadavatel a Poskytovatel vzájemně písemně odsouhlasí odstranění incidentu nebo závady Služby vždy nejdříve v okamžiku, kdy uplynula jedna (1) hodina nepřetržitého provozu Služby bez incidentů a závad. Toto odsouhlasení se provádí zpětně k okamžiku odstranění incidentu nebo závady Služby, po němž následovala jedna (1) hodina nepřetržitého provozu Služby bez incidentů a závad.

V případě nesplnění povinností Poskytovatele dle tohoto odstavce Smlouvy je Poskytovatel povinen uhradit Pověřujícímu zadavateli smluvní pokutu ve výši a za podmínek blíže určených v čl. 11.3. Smlouvy, a to za každé jednotlivé porušení takové povinnosti.

6.5. Kontaktní údaje Smluvních stran pro účely HelpDesk/ServiceDesk

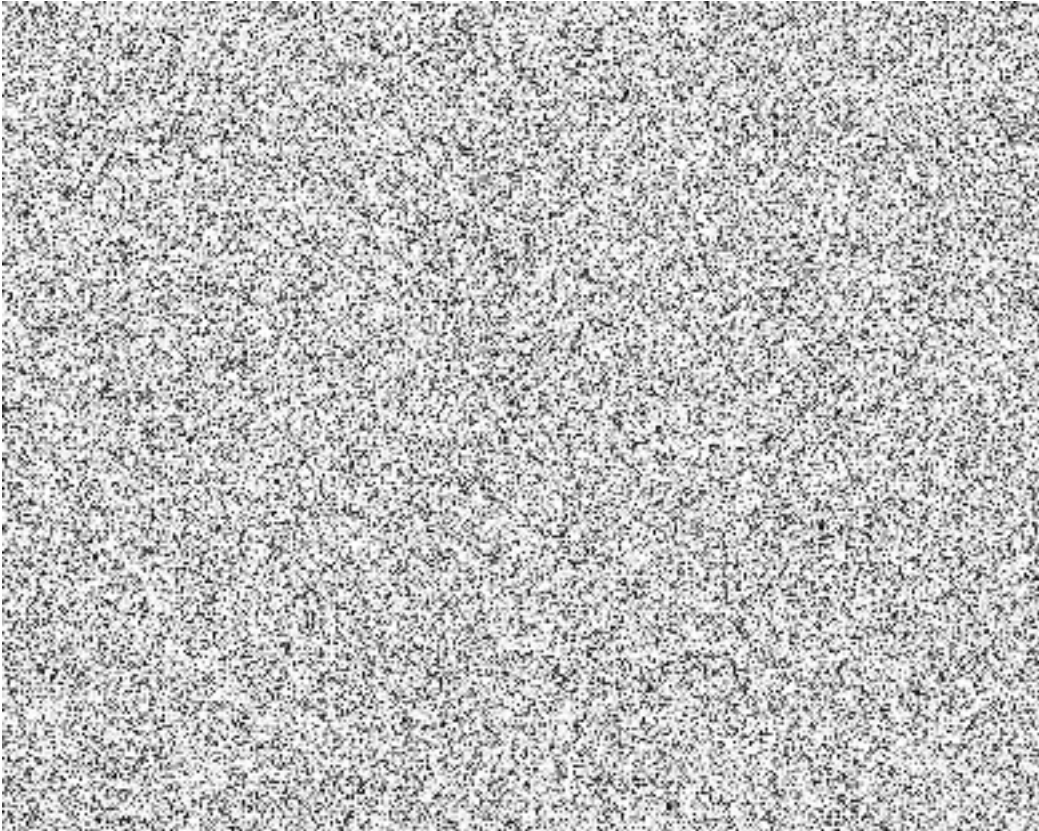
7. KOORDINACE, INTEGRACE, MIGRACE

7.1. Koordinace Služeb poskytovaných na základě Smlouvy

Koordinaci Služeb poskytovaných na základě Smlouvy a služeb v rámci KIVS poskytovaných na základě dalších smluv uzavřených s poskytovateli zařazenými do DNS provádí primárně každý Pověřující zadavatel samostatně, popř. tak činí osoba určená Pověřujícím zadavatelem a oznámená Poskytovateli. Centrální zadavatel na základě pokynů Pověřujících zadavatelů závazně stanoví požadavky na poskytované Služby z hlediska koordinace, integrace a migrace, a to již ve výzvě k podání nabídek na uzavření Smlouvy. Koordinace Služeb poskytovaných na základě Smlouvy je prováděna z hlediska vzájemného souladu služeb poskytovaných v rámci KIVS a dále též z hlediska vzájemného souladu těchto služeb v rámci jednotlivých komunikačních infrastruktur Pověřujících zadavatelů. Zvláštní požadavky na Služby poskytované dle Smlouvy z hlediska jejich koordinace s jinými službami poskytovanými v rámci KIVS či v rámci komunikačních infrastruktur Pověřujících zadavatelů budou ve vztahu ke Službám poskytovaným na základě Smlouvy vždy uvedeny ve Smlouvě.

7.2. Integrace Služeb poskytovaných na základě Smlouvy

Služby poskytované na základě Smlouvy budou integrovány do komunikačních infrastruktur Pověřujících zadavatelů a tyto umožní, aby komunikační infrastruktury Pověřujících zadavatelů mohly být integrovány do KIVS. Smluvní strany se zavazují vyvinout úsilí nezbytné k tomu, aby veškeré komunikační infrastruktury Pověřujících zadavatelů byly plně integrovány do KIVS. Při shora popsaném procesu integrace komunikačních infrastruktur Pověřujících zadavatelů do KIVS budou Smluvní strany brát ohled na stávající řešení komunikačních infrastruktur Pověřujících zadavatelů (včetně existujících sítí) s cílem účelného využití již vynaložených prostředků (investic) na straně Pověřujících zadavatelů (ochrana investic), na provozní potřeby Pověřujících zadavatelů a bezpečnostní politiku komunikačních infrastruktur Pověřujících zadavatelů. Zvláštní požadavky na Služby poskytované dle Smlouvy z hlediska jejich integrace do komunikačních infrastruktur Pověřujících zadavatelů a z hlediska integrace komunikačních infrastruktur Pověřujících zadavatelů do KIVS budou ve vztahu ke Službám poskytovaným na základě Smlouvy vždy uvedeny ve Smlouvě.

7.3. Migrace Služeb při změně jejich poskytovatele

Poskytovatel je povinen poskytnout, a to i po skončení poskytování Služeb Pověřujícímu zadavateli, maximální součinnost novému poskytovateli a Pověřujícímu zadavateli při migraci (převodu) Služeb na služby v rámci KIVS dle nově uzavřené smlouvy s jiným poskytovatelem tak, aby kontinuita poskytování služeb Pověřujícímu zadavateli nebyla narušena. Sdělí-li Pověřující zadavatel takový požadavek Poskytovateli, jsou Poskytovatel a nový poskytovatel povinni bezodkladně po uzavření příslušné smlouvy s novým poskytovatelem zpracovat návrh migrace Služeb a předat jej Pověřujícímu zadavateli k odsouhlasení navrhovaného termínu. Pověřující zadavatel, Poskytovatel a nový poskytovatel dohodnou organizaci ukončení stávajících a zahájení poskytování nových služeb tak, aby nedocházelo k čerpání finančních prostředků ze státního rozpočtu dvakrát, a to z důvodu dvojí fakturace stávajících a nově zřízených a předaných služeb.

7.4. Migrace, změna Služeb stávajícím Poskytovatelem

Poskytovatel zajistí, aby kontinuita služeb poskytovaných Pověřujícímu zadavateli při změně nebo migraci nebyla narušena. Sdělí-li Pověřující zadavatel takový požadavek Poskytovateli, je Poskytovatel povinen bezodkladně po uzavření příslušné nové smlouvy nebo při uplatnění změny zpracovat zdarma návrh migrace nebo změny Služeb a předat jej Pověřujícímu zadavateli. Pověřující zadavatel a Poskytovatel dohodnou organizaci ukončení stávajících

a zahájení poskytování nových nebo měněných Služeb tak, aby nedocházelo k čerpání finančních prostředků ze státního rozpočtu dvakrát a to z důvodu dvojí fakturace stávajících a nově zřízených a předaných služeb.

7.5. Součinnost Poskytovatele před migrací Služeb, zápis o podmínkách migrace Služeb

Na výzvu pověřeného zástupce příslušného Pověřujícího zadavatele je Poskytovatel povinen zajistit účast svého zástupce na osobní schůzce s osobou nebo osobami pověřenými Pověřujícím zadavatelem, za účelem dohodnutí konkrétních podmínek migrace Služeb. Zástupce Poskytovatele je povinen poskytnout součinnost při vyhotovení zápisu z uvedeného osobního jednání, který bude obsahovat závazně dohodnuté podmínky migrace Služeb, a opatřit jej svým podpisem (dále jen „Zápis“). Nezávazný vzor Zápisu je Přílohou č. 7 této Smlouvy. Výše uvedenou povinnost Poskytovatel nemá, dohodne-li se s příslušnými Pověřujícími zadavateli, že splnění uvedené povinnosti nebude vyžadováno.

7.6. Kontaktní osoby

Níže uvedené osoby jsou kontaktními osobami za Pověřujícího zadavatele a Poskytovatele pro účely provádění migrací Služeb:

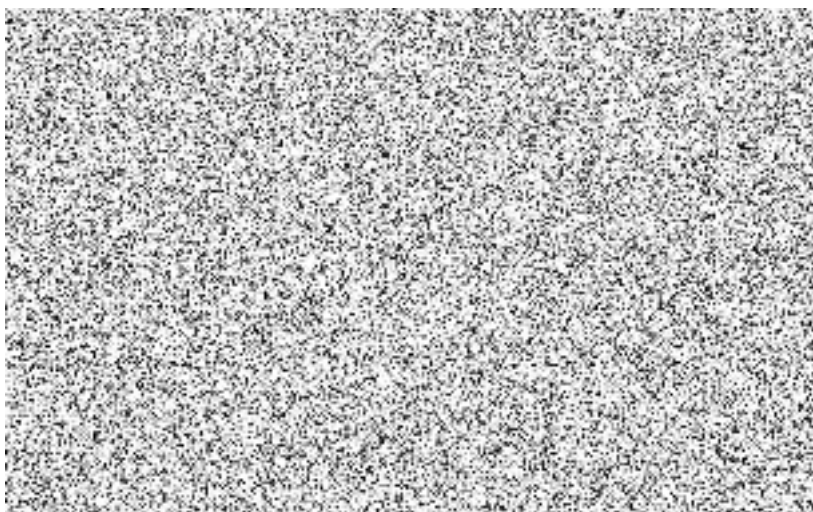
8. **SPOLUPRÁCE CENTRÁLNÍHO ZADAVATELE , POSKYTOVATELE A POVĚŘUJÍCÍHO ZADAVATELE**

8.1. Vzájemná spolupráce

Po celou dobu trvání Smlouvy si budou Smluvní strany vzájemně poskytovat součinnost a informace, jež jsou potřebné ke splnění jejich závazků dle Smlouvy. Smluvní strany se nadto zavazují poskytovat nezbytnou součinnost a informace v rozsahu dle této Smlouvy také Centrálnímu zadavateli.

Poskytovatel se zavazuje poskytnout Pověřujícímu zadavateli součinnost při provádění bezpečnostních opatření a hlášení kybernetických bezpečnostních incidentů podle zákona č. 181/2014 Sb., o kybernetické bezpečnosti a o změně souvisejících zákonů (zákon o kybernetické bezpečnosti), ve znění pozdějších předpisů, a jeho prováděcích právních předpisů, resp. v návaznosti na opatření vydaná Národním bezpečnostním úřadem. Poskytovatel je tak zejména povinen zdarma k žádosti Pověřujícího zadavatele navrhnout bez zbytečného odkladu způsob implementace příslušných bezpečnostních opatření a/nebo opatření vydaných Národním bezpečnostním úřadem do poskytování Služeb a umožnit Pověřujícímu zadavateli (po dosažení dohody o plnění a příslušné ceně) navýšit bezpečnostní

parametry Služeb způsobem dle čl. 4 Smlouvy nebo provést jiná související plnění; tím není dotčeno provedení bezpečnostních opatření a/nebo opatření vydaných Národním bezpečnostním úřadem ze strany Poskytovatele v případech, kdy je osobou povinnou ve smyslu výše uvedených právních předpisů.

8.2. Možnost poddodávek

Poskytovatel je oprávněn, pokud nebude dohodnuto jinak, k poskytování Služeb a plnění svých dalších závazků dle Smlouvy používat jako poddodavatele třetí osoby. V případě použití poddodavatele je Poskytovatel povinen přiložit k Předávacímu protokolu (Příloha č. 5 Smlouvy) Prohlášení poskytovatele, jehož vzor je Přílohou č. 8 Smlouvy. Pověřující zadavatel může v návaznosti na dohodnutou bezpečnostní politiku nebo z jiného důležitého důvodu stanovit závazná omezení týkající se používání poddodavatelů ze strany Poskytovatele, zejména pak ve vztahu k přístupu do prostor nebo informačních systémů Pověřujícího zadavatele. V případě použití poddodavatele není jakkoli dotčena odpovědnost Poskytovatele za případné nesplnění či vadné plnění příslušných závazků.

I v případě, že Poskytovatel použije k poskytování Služeb a plnění svých závazků dle Smlouvy poddodavatele, jakákoli oznámení, žádosti či jiné sdělení činí vůči Pověřujícímu zadavateli a Centrálnímu zadavateli Poskytovatel.

8.3. Využití poskytovaných Služeb

Smluvní strany se dohodly a souhlasí, že Služby poskytované ze strany Poskytovatele na základě Smlouvy budou určeny k využití v rámci zákonem stanovené činnosti příslušných Pověřujících zadavatelů, zejména pak k výkonu a zajištění výkonu veřejné správy a dalších činností, jež s výkonem veřejné správy souvisí. Jednotliví Pověřující zadavatelé v přiměřeném rozsahu zajistí, aby takových Služeb nebylo zneužíváno k jiným účelům, než ke kterým mají být ve smyslu předchozí věty ze strany Poskytovatele poskytovány.

8.4. Kontaktní osoby

Vzájemný styk mezi Poskytovatelem a Pověřujícími zadavateli dle Smlouvy bude na pracovní úrovni probíhat prostřednictvím Kontaktních osob, jejichž totožnost a kontaktní údaje (např. telefonní číslo, číslo datové schránky, emailovou adresu a poštovní adresu) si Poskytovatel a Pověřující zadavatel vzájemně bez zbytečného odkladu písemně oznámí (totéž platí i pro jakékoli změny Kontaktních osob, popř. jejich kontaktních údajů).

8.5. Interní předpisy Pověřujících zadavatelů

Poskytovatel se zavazuje při poskytování Služeb dle Smlouvy postupovat s odbornou péčí a dodržovat též existující interní předpisy příslušného Pověřujícího zadavatele (např. bezpečnostního, technického a provozního charakteru), které mají vliv na poskytování Služeb dle Smlouvy a s nimiž bude Poskytovatel ze strany jednotlivých Pověřujících zadavatelů seznámen.

9. **DŮVĚRNOST INFORMACÍ, ZPRACOVÁNÍ OSOBNÍCH ÚDAJŮ A OCHRANA DUŠEVNÍHO VLASTNICTVÍ**

9.1. Veřejnost Smlouvy

Smluvní strany prohlašují, že žádné ustanovení Smlouvy nepodléhá obchodnímu tajemství ani není jinak chráněné právními předpisy z hlediska důvěrnosti. Znění Smlouvy lze v plném rozsahu zveřejnit.

9.2. Zpracování osobních údajů

Smluvní strany se zavazují zpracovávat osobní údaje fyzických osob, které zastupují jednotlivé Smluvní strany v rámci plnění a postupů dle této Smlouvy (dále jen „**Osobní údaje**“), v souladu s obecně závaznými právními předpisy, zejména v souladu s nařízením Evropského parlamentu a Rady (EU) 2016/679 ze dne 27. dubna 2016 o ochraně fyzických osob v souvislosti se zpracováním osobních údajů a o volném pohybu těchto údajů a o zrušení směrnice 95/46/ES (obecné nařízení o ochraně osobních údajů; dále jen „**Nařízení**“). Tento závazek platí i po ukončení smluvního vztahu dle této Smlouvy, pokud přetrvává jiný právní důvod pro zpracování osobních údajů stanovený v čl. 6 odst. 1 Nařízení.

Smluvní strany prohlašují, že veškeré Osobní údaje, které jedna Smluvní strana poskytne druhé Smluvní straně nebo se kterými přijde Smluvní strana do styku v souvislosti s plněním svého závazku podle této Smlouvy, nebudou využívány k jiným účelům, než k jakým byly Smluvní straně jinou Smluvní stranou poskytnuty nebo Smluvní stranou pro účely plnění této Smlouvy shromážděny.

Smluvní strany mohou vést pro účely zpracování Osobních údajů databázi Osobních údajů.

Smluvní strany jsou povinny zajistit ochranu a bezpečnost Osobních údajů. Smluvní strany jsou zejména povinny zajistit, že nedojde k náhodnému nebo protiprávnímu přístupu k Osobním údajům, k jejich zničení, ztrátě, pozměnění, neoprávněnému zpracování nebo přenosu, jakož i k jinému zneužití Osobních údajů, a že Osobní údaje, jakmile pomine účel jejich zpracování, budou náležitě zlikvidovány.

Osobní údaje jsou oprávněni zpracovávat pouze zaměstnanci Smluvních stran a jiné osoby, které zpracovávají Osobní údaje na základě smlouvy s konkrétní Smluvní stranou.

Smluvní strany jsou povinny zachovávat mlčenlivost o Osobních údajích a nesmí je zpřístupnit žádné třetí osobě ani je použít v rozporu s účelem zpracování, ledaže se jedná o:

- a) Osobní údaje, které jsou veřejně přístupné, nebo
- b) případ, kdy je zpřístupnění Osobního údaje vyžadováno zákonem nebo závazným rozhodnutím orgánu veřejné moci.

Tato povinnost mlčenlivosti trvá i po ukončení smluvního vztahu dle této Smlouvy. Smluvní strany jsou povinny zajistit, aby se zaměstnanci Smluvních stran a jiné osoby, které zpracovávají Osobní údaje na základě smlouvy s konkrétní Smluvní stranou, zavázali k povinnosti mlčenlivosti dle tohoto odstavce, pokud se na ně již nevztahuje povinnost mlčenlivosti stanovená zákonem.

Smluvní strany jsou povinny bez zbytečného odkladu, nejpozději do 8 dnů, vzájemně si písemně oznamovat jakoukoli změnu v Osobních údajích. Tuto povinnost mají Smluvní strany jak v případě změny v osobách, které zastupují Smluvní stranu, tak v případě změny samotných Osobních údajů. Písemná forma je zachována i v případě prosté elektronické pošty bez nutnosti připojení kvalifikovaného, uznávaného či jiného typu elektronického podpisu ve smyslu zákona č. 297/2016 Sb., o službách vytvářejících důvěru pro elektronické transakce, ve znění pozdějších předpisů.

Informace o způsobu a rozsahu zpracování osobních údajů ze strany Centrálního zadavatele, včetně rozsahu práv subjektů údajů souvisejících se zpracováním jejich osobních údajů, je Přílohou č. 9. této Smlouvy. Smluvní strany jsou povinny s touto informací seznámit příslušné osoby, jejichž osobní údaje jsou zpracovávány. Poskytovatel splnění této povinnosti dokládá předložením Záznamu o seznámení se s obsahem dokumentu s názvem: Informace o zpracování osobních údajů, podepsaného příslušnými osobami na jeho straně.

9.3. Ochrana duševního vlastnictví

V případě, že výsledkem Služeb poskytovaných Poskytovatelem dle Smlouvy bude jakýkoliv nehmotný statek, jenž nevznikl (plně či částečně) v důsledku duševní tvůrčí činnosti Centrálního zadavatele, Pověřujícího zadavatele či třetí osoby a jenž je předmětem jakýchkoliv práv duševního vlastnictví (zejména autorského práva), pak si Poskytovatel v maximálním povoleném rozsahu stanoveném platnými právními předpisy ponechá taková práva a Centrálnímu zadavateli a Pověřujícímu zadavateli udělí pouze nepřevoditelnou, nevýhradní a na dobu trvání Smlouvy omezenou licenci užívat daný nehmotný statek k účelu, k němuž byl Poskytovatelem ve prospěch Centrálního zadavatele či Pověřujícího zadavatele v předmětné souvislosti vytvořen (taková licence však bude vždy umožňovat využití licencovaného duševního vlastnictví v rámci KIVS, a to po dobu trvání Smlouvy). Má se za to, že odměna za takovou licenci je již zahrnuta v ceně za Služby poskytované ze strany Poskytovatele na základě Smlouvy (nedojde k navýšení ceny za Služby o částku odpovídající odměně za licenci). Pokud se však bude Centrální zadavatel či Pověřující zadavatel v souvislosti s poskytováním Služeb dle Smlouvy podílet na vytvoření jakéhokoliv nehmotného statku, jenž je předmětem jakýchkoliv práv duševního vlastnictví (zejména autorského práva), budou se práva a povinnosti vyvstávající v souvislosti řídit platnými právními předpisy.

10. **PROHLÁŠENÍ POSKYTOVATELE**

10.1. Prohlášení Poskytovatele

Poskytovatel bere na vědomí, že Pověřující zadavatelé při uzavírání Smlouvy berou mimo jiné v úvahu rozsah a pravdivost níže uvedených prohlášení Poskytovatele. Poskytovatel tímto prohlašuje, že ke dni uzavření Smlouvy:

- (i) Poskytovatel je společností řádně založenou a platně existující podle právních předpisů České republiky;
- (ii) Poskytovatel má nezbytná schválení jednotlivých orgánů Poskytovatele, popř. jiných subjektů, a je způsobilý k uzavření Smlouvy a k realizaci plnění zamýšleného Smlouvou, a to za podmínek dle Smlouvy, a že osoby podepisující Smlouvu jménem nebo za Poskytovatele jsou k tomuto řádně oprávněny;
- (iii) Poskytovatel splňuje kvalifikační předpoklady a ostatní podmínky stanovené v zadávací dokumentaci v Zadávacím řízení;
- (iv) Poskytovatel není v platební neschopnosti a podle nejlepšího vědomí Poskytovatele neprobíhají žádná řízení týkající se likvidace, úpadku, exekuce, prodeje podniku Poskytovatele nebo jeho části nebo jiná řízení ve smyslu zákona č. 182/2006 Sb., o úpadku a způsobech jeho řešení, ve znění pozdějších předpisů (dále jen „**insolvenční zákon**“), včetně smírčího řízení, insolvenčního řízení nebo ujednání s věřiteli ve vztahu k likvidaci, exekuci, prodeji podniku nebo části podniku nebo jiné řízení o úpadku ve vztahu k Poskytovateli. Podle nejlepšího vědomí Poskytovatele nebyly podniknuty žádné kroky k vynucení jakéhokoliv zajištění majetku Poskytovatele a nedošlo k žádné události, která by zakládala právo takové zajištění vynucovat; výrazem „nejlepší vědomí Poskytovatele“ se ve Smlouvě rozumí informace, které management a odpovědní pracovníci Poskytovatele mají nebo by měli mít či znát při postupu s péčí řádného hospodáře;
- (v) Poskytovatel je na základě veškerých nezbytných úkonů, které učinil řádně a platně, oprávněn k tomu, aby uzavřel a plnil Smlouvu po celou dobu její účinnosti, a pokud Smlouva výslovně nestanoví jinak, nebude za tímto účelem nutný žádný souhlas,

zproštění, schválení, licence, jmenování ani oprávnění či jakékoli prohlášení, oznámení o učinění podání jakékoli osobě nebo instituci, a nezakládá se tím ani nebude založeno žádné porušení ujednání či dohody, rozsudků, rozhodčích nálezů a právních předpisů, kde je Poskytovatel jednou ze stran nebo jimiž je vázán Poskytovatel či jakákoliv část jeho majetku;

- (vi) Smlouva představuje platný a právně závazný závazek Poskytovatele, který je vůči Poskytovateli vynutitelný v souladu s podmínkami Smlouvy;
- (vii) dle nejlepšího vědomí Poskytovatele udržuje Poskytovatel v platnosti ve všech zásadních ohledech licence, souhlasy, povolení a další oprávnění požadovaná právními předpisy platnými pro poskytování Služeb dle Smlouvy a nehrozí, že by platnost takové licence, souhlasu, povolení a oprávnění byla ukončena.
- (viii) Poskytovatel si je vědom všech skutečností, faktických i právních, které mají vliv na řádné poskytování Služeb podle této Smlouvy a o nichž s ohledem na své postavení, odborné znalosti či na znění zadávacích podmínek Veřejné zakázky věděl nebo měl či mohl vědět.

10.2. Nepravdivost prohlášení Poskytovatele

V případě, že se jakékoli prohlášení Poskytovatele dle Smlouvy ukáže jako nepravdivé, platí, že Poskytovatel v takovém případě porušil Smlouvu podstatným způsobem ve smyslu čl. 12.5. písm. e) Smlouvy, přičemž Poskytovatel dále nahradí Pověřujícímu zadavateli veškerou škodu nebo újmu, která Pověřujícímu zadavateli vznikne v důsledku takového stavu.

10.3. Závazek na zajištění pravdivosti a platnosti prohlášení Poskytovatele

Poskytovatel se zavazuje vyvinout dostatečné úsilí pro to, aby prohlášení Poskytovatele dle Smlouvy zůstala pravdivá a v platnosti po celou dobu účinnosti Smlouvy. Každý Pověřující zadavatel nebo Centrální zadavatel jsou oprávněni skutečnosti uvedené v čl. 10.1. Smlouvy nezávisle ověřit nebo požádat Poskytovatele, aby zdarma poskytl Pověřujícímu zadavateli nebo Centrálnímu zadavateli doklad potvrzující tvrzené skutečnosti.

11. **SMLUVNÍ POKUTY, SLEVA Z CENY A NÁHRADA ŠKODY**

11.1. Smluvní pokuta pro nedodržení Doby zavedení Služby

Pokud Poskytovatel ve vztahu ke Službě poskytované dle Smlouvy Pověřujícímu zadavateli nesplní Kvalitativní ukazatel „Doba zavedení Služby“ tak, jak je tento vymezen v čl. 5.5. Smlouvy, a dostane se tak do prodlení se zavedením Služby, je Poskytovatel povinen uhradit Pověřujícímu zadavateli smluvní pokutu, jejíž výše bude vypočtena podle následující tabulky:

Tabulka č. 1

5% z měsíční ceny dané Služby	při prodlení do 3 pracovních dnů včetně
10% z měsíční ceny dané Služby	při prodlení 4-10 pracovních dnů včetně
20% z měsíční ceny dané Služby	při prodlení 11-28 pracovních dnů včetně
1% z měsíční ceny dané Služby, počítáno od prvního dne prodlení, a to za každý pracovní den prodlení	při prodlení 29 a více pracovních dnů

Pro účely výpočtu smluvní pokuty dle výše uvedené tabulky se jednotlivé sazby smluvní pokuty, stanovené v jednotlivých řádcích tabulky, nesčítají. V případě nedodržení Kvalitativního ukazatele „Doba zavedení Služby“ u jednotlivé Služby se vždy použije jen jedna ze stanovených sazeb smluvní pokuty.

11.2. Smluvní pokuta pro nedodržení dostupnosti

Pokud Poskytovatel ve vztahu k Službě poskytované dle Smlouvy Pověřujícímu zadavateli nesplní Kvalitativní ukazatel „dostupnost“ tak, jak je tento vymezen v příslušném Poptávkovém listu, je Poskytovatel povinen uhradit Pověřujícímu zadavateli smluvní pokutu, jejíž výše je uvedena níže, a to i opakovaně za každé rozhodné období, v němž nedosáhl definované hodnoty. Dostupnost pro jednotlivé Služby je měřena na předávacím rozhraní Služby a bude vypočtena podle následujícího vzorce:

$$(M - N)/M \times 100$$

kde:

M – je měsíční období poskytování Služby (kalkulováno jako 30 dnů = 720 hodin)

N – je celková doba nedostupnosti Služby v uvedeném období M měřená v hodinách.

Stanovení výše smluvní pokuty:

1. 10% z měsíční ceny dané Služby při poklesu SLA nejméně o 0,1% a méně než 0,2%,
2. 20% z měsíční ceny dané Služby při poklesu SLA nejméně o 0,2% a méně než 0,5%,
3. 40% z měsíční ceny dané Služby při poklesu SLA nejméně o 0,5% a méně než 0,7%,
4. 50% z měsíční ceny dané Služby při poklesu SLA nejméně o 0,7% a méně než 1%,
5. 60% z měsíční ceny dané Služby při poklesu SLA nejméně o 1% a méně než 1,5%,
6. 80% z měsíční ceny dané Služby při poklesu SLA nejméně o 1,5% a méně než 2%,
7. 100% z měsíční ceny dané Služby při poklesu SLA nejméně o 2%, je-li doba nedostupnosti dané Služby v rozhodném období kratší než 24 hodin,
8. jednorázová smluvní pokuta ve výši 5.000 Kč za každých 24 hodin, po které byla daná Služba v rozhodném období nedostupná.

Při určení celkové doby nedostupnosti Služby nebudou brány v úvahu pro Poskytovatele nepříznivé hodnoty uvedené v čl. 5.1. Smlouvy.

11.3. Další smluvní pokuty stanovené v případě porušení jiných povinností stanovených v této Smlouvě

- (i) V případě nesplnění povinnosti stanovené v čl. 3.9. této Smlouvy je Poskytovatel povinen Pověřujícímu zadavateli uhradit smluvní pokutu ve výši 500,- Kč za každé jednotlivé porušení takové povinnosti.
- (ii) V případě nesplnění povinnosti stanovené v čl. 3.10. této Smlouvy je Poskytovatel povinen Pověřujícímu zadavateli uhradit smluvní pokutu ve výši 500,- Kč za každé jednotlivé porušení takové povinnosti.
- (iii) V případě nesplnění povinnosti stanovené v čl. 3.14. této Smlouvy je Poskytovatel povinen Pověřujícímu zadavateli uhradit smluvní pokutu ve výši 500,- Kč za každé jednotlivé porušení takové povinnosti.
- (iv) V případě nesplnění povinnosti stanovené v čl. 5.1. odst. (iii). této Smlouvy je Poskytovatel povinen Pověřujícímu zadavateli uhradit smluvní pokutu ve výši 500,- Kč za každé jednotlivé porušení takové povinnosti.

- (v) V případě nesplnění povinnosti stanovené v čl. 5.2. této Smlouvy je Poskytovatel povinen Pověřujícímu zadavateli uhradit smluvní pokutu ve výši 500,- Kč za každé jednotlivé porušení takové povinnosti.
- (vi) V případě nesplnění povinnosti stanovené v čl. 5.3. této Smlouvy je Poskytovatel povinen Pověřujícímu zadavateli uhradit smluvní pokutu ve výši 500,- Kč za každé jednotlivé porušení takové povinnosti.
- (vii) V případě nesplnění povinnosti stanovené v čl. 5.8. této Smlouvy je Poskytovatel povinen Pověřujícímu zadavateli uhradit smluvní pokutu ve výši 500,- Kč za každé jednotlivé porušení takové povinnosti.
- (viii) V případě nesplnění povinnosti stanovené v čl. 6.4. této Smlouvy je Poskytovatel povinen Pověřujícímu zadavateli uhradit smluvní pokutu ve výši 500,- Kč za každé jednotlivé porušení takové povinnosti.

11.4. Odstranění závady Služby

Poskytovatel je povinen odstranit závadu Služby, pro niž jsou v Poptávkovém listu stanovena SLA, ve lhůtách stanovených SLA dané Služby, a závadu Služby, pro niž není v Poptávkovém listu uvedeno SLA, do sedmi (7) kalendářních dnů od nahlášení závady, nedohodnou-li se Pověřující zadavatel a Poskytovatel jinak. Pokud Poskytovatel ve lhůtách pro odstranění vady příslušnou závadu Služby neodstraní, ztrácí nárok na zaplacení poměrné části měsíčního poplatku (ceny) za tuto Službu, odpovídající ceně Služby za dobu, po niž byla překročena lhůta pro odstranění závady Služby.

11.5. Sleva z ceny Služby

Nesdělí-li Pověřující zadavatel Poskytovateli jinak, závazek Poskytovatele zaplatit smluvní pokutu zanikne (v rozsahu a v okamžiku), poskytne-li Poskytovatel slevu z ceny Služby příslušnému Pověřujícímu zadavateli ve výši smluvní pokuty, a to pro období, k němuž se smluvní pokuta vztahuje, nebo pro období budoucí.

11.6. Společná ustanovení o smluvních pokutách

Pověřující zadavatel uplatní smluvní pokutu u Poskytovatele písemnou výzvou k uhrazení smluvní pokuty.

Smluvní pokuta je splatná ve lhůtě šedesáti (60) dnů ode dne, kdy Poskytovateli byla doručena písemná výzva Pověřujícího zadavatele. Poskytovatel uhradí smluvní pokutu bezhotovostním převodem na bankovní účet uvedený v písemné výzvě Pověřujícího zadavatele. Uvedený postup pro uplatnění smluvní pokuty se nepoužije tehdy, je-li smluvní pokuta za příslušný měsíc poskytování Služeb Poskytovatelem řádně vyčíslena a písemně odsouhlasena Pověřujícím zadavatelem a o její výši je v rámci příslušné faktury ponížena cena za Služby.

Zánik primárního závazku Poskytovatele jeho pozdním splněním neznamena zánik nebo omezení nároku Pověřujícího zadavatele na smluvní pokutu za prodlení Poskytovatele. Smluvní pokuty nejsou závislé na zavinění ani na tom, zda a v jaké výši vznikne druhé straně škoda. Uplatněním nebo zaplacením smluvní pokuty dle Smlouvy není dotčeno právo Pověřujícího zadavatele na náhradu škody ze stejného důvodu, a to v části přesahující uplatněnou nebo zaplacenou smluvní pokutu.

11.7. Náhrada škody

Při porušení své povinnosti k součinnosti je Poskytovatel odpovědný za škodu takto Pověřujícímu zadavateli a/nebo Centrálnímu zadavateli způsobenou.

12. ÚČINNOST SMLOUVY, DOBA POSKYTOVÁNÍ SLUŽBY, ZÁNİK SMLOUVY

12.1. Doba poskytování Služby

Služby dle Smlouvy jsou poskytovány po dobu 24 měsíců.

Doba poskytování Služby počíná běžet od okamžiku, kdy Poskytovatel zahájil řádné poskytování Služby Pověřujícímu zadavateli a Pověřující zadavatel je schopen a oprávněn Službu v plném rozsahu odebírat, nejpozději však okamžikem uplynutí Doby zavedení Služby.

V případě, že uplyne Doba zavedení Služby, aniž Poskytovatel zahájí řádné poskytování Služby Pověřujícímu zadavateli a aniž je Pověřující zadavatel schopen a oprávněn Službu v plném rozsahu odebírat, Poskytovatel není oprávněn požadovat uhrazení ceny za tuto Službu a Pověřující zadavatel je oprávněn požadovat po Poskytovateli uhrazení smluvní pokuty, jejíž výše se určí dle pravidel uvedených v čl. 11.1. Smlouvy, a to až do okamžiku zahájení řádného poskytování Služby.

Je-li Služba součástí Poptávkového listu obsahujícího více Služeb, Doba poskytování Služby počíná běžet od okamžiku, kdy jsou Poskytovatelem předány všechny Služby obsažené v Poptávkovém listu, jehož je Služba součástí. Doba poskytování Služby se zkracuje o dobu, o kterou skutečná doba zavedení Služby přesáhne Dobu zavedení služby dle čl. 5.6. této Smlouvy.

12.2. Účinnost Smlouvy a dodatku ke Smlouvě

Smlouva, jakož i každý uzavřený dodatek ke Smlouvě, se stává účinnou dnem jejího uveřejnění prostřednictvím registru smluv ve smyslu § 6 a 7 zákona č. 340/2015 Sb., o zvláštních podmínkách účinnosti některých smluv, uveřejňování těchto smluv a o registru smluv (zákon o registru smluv), ve znění pozdějších předpisů.

12.3. Uveřejnění Smlouvy a dodatku ke Smlouvě v registru smluv

Pověřující zadavatel je povinen bez zbytečného odkladu, nejpozději do třiceti (30) dnů od uzavření Smlouvy nebo dodatku ke Smlouvě, zaslat Smlouvu, případně dodatek ke Smlouvě, správci registru smluv k uveřejnění prostřednictvím registru smluv. Pokud Pověřující zadavatel v této lhůtě Smlouvu, případně dodatek ke Smlouvě, správci registru smluv nezašle, je povinen Smlouvu, případně dodatek ke Smlouvě, bez zbytečného odkladu zaslat správci registru smluv k uveřejnění Poskytovatel.

Smlouva, případně dodatek ke Smlouvě, bude v registru smluv uveřejněna pod číslem jednacím Pověřujícího zadavatele uvedeným v záhlaví této Smlouvy, případně dodatku ke Smlouvě.

Pověřující zadavatel je dále povinen bez zbytečného odkladu, nejpozději do sedmi (7) dnů od uzavření Smlouvy, případně dodatku ke Smlouvě, zaslat kopii Smlouvy, případně dodatku ke Smlouvě, opatřené podpisy všech Smluvních stran, včetně kopií všech příloh, Centrálnímu zadavateli prostřednictvím emailové adresy  nebo prostřednictvím datové schránky.

Pověřující zadavatel je dále povinen bez zbytečného odkladu, zaslat po uveřejnění v registru smluv, anonymizovanou verzi Smlouvy, případně dodatku ke Smlouvě, včetně kopií všech příloh, Centrálnímu zadavateli prostřednictvím emailové adresy  nebo prostřednictvím datové schránky.

12.4. Zánik Smlouvy před uplynutím doby jejího trvání

Před sjednaným ukončením účinnosti Smlouvy lze Smlouvu ukončit:

- (i) na základě písemné dohody Smluvních stran,

- (ii) výpovědí ze strany Pověřujícího zadavatele s výpovědní dobou do konce měsíce, v němž byla výpověď Poskytovateli doručena, v případě, že Poskytovatel poruší Smlouvu podstatným způsobem (čl.12.5. Smlouvy),
- (iii) výpovědí ze strany Pověřujícího zadavatele s výpovědní dobou do konce měsíce, v němž byla výpověď Poskytovateli doručena, v případě, že Pověřující zadavatel využije své právo vypovědět Smlouvu z důvodu dle čl. 12.6. nebo dle čl. 12.7. Smlouvy, nebo
- (iv) výpovědí ze strany Pověřujícího zadavatele s výpovědní dobou do konce měsíce následujícího po měsíci, v němž byla výpověď Poskytovateli doručena, a to v rozsahu celé Smlouvy nebo jen zčásti, v případě, že:
 - a) Poskytovatel poruší svou povinnost poskytnout součinnost dle čl. 8.1. Smlouvy; nebo
 - b) nedošlo k dohodě o ceně či jiných parametrech plnění k provedení bezpečnostních opatření a/nebo opatření vydaných Národním bezpečnostním úřadem dle čl. 8.1. Smlouvy; nebo
 - c) provedení bezpečnostních opatření a/nebo opatření vydaných Národním bezpečnostním úřadem dle čl. 8.1. Smlouvy není realizovatelné za podmínek Smlouvy; nebo
 - d) došlo k organizačním změnám ve struktuře Pověřujícího zadavatele v rozsahu, který neumožňuje uplatnění Organizačních vyhrazených změn Pověřujícím zadavatelem dle Smlouvy a který má za následek, že odpadl důvod odebrání Služeb tímto Pověřujícím zadavatelem.

12.5. Podstatné porušení Smlouvy

Smluvní strany se dohodly a souhlasí, že pro účely Smlouvy je porušení podstatné zejména, jestliže

- a) Poskytovatel nezahájí řádné poskytování Služby v Době zavedení Služby,
- b) Poskytovatel neposkytne maximální součinnost novému poskytovateli a Pověřujícímu zadavateli při migraci (převodu) Služeb na služby v rámci KIVS dle nově uzavřené smlouvy s jiným poskytovatelem tak, aby kontinuita poskytování Služeb Pověřujícímu zadavateli nebyla narušena (čl. 7.3. Smlouvy),
- c) Poskytovatel nezajistí, aby kontinuita Služeb poskytovaných Pověřujícímu zadavateli při změně nebo migraci nebyla narušena (čl. 7.4. Smlouvy),
- d) Smluvní strana porušující Smlouvu věděla v době uzavření Smlouvy nebo v této době bylo rozumné předvídat s přihlédnutím k účelu Smlouvy, že jiná Smluvní strana nebude mít zájem na plnění povinností při takovém porušení Smlouvy; uvedené se týká i případů poskytnutí vadného plnění a plnění, které je v rozporu se zadávací dokumentací KIVS 2017-2041,
- e) je tak dále stanoveno ve Smlouvě.

12.6. Výpověď Smlouvy pro nevýhodnost

Pokud jiný poskytovatel veřejných služeb elektronických komunikací než Poskytovatel:

- (i) bude nabízet ve svém veřejném a závazném ceníku služeb a reálně poskytovat služby rovnocenné (co do kvality, obsahu, rozsahu, technického řešení a smluvních podmínek) se Službami poskytovanými dle Smlouvy, za podmínek výhodnějších pro Pověřujícího zadavatele, než jaké jsou uvedeny ve Smlouvě, a

- (ii) bude objektivně důvodné předpokládat, že takový poskytovatel splňuje nebo je schopen splnit podmínky pro podání nabídky pro danou Službu, uvedené pro zařazení do DNS, v němž byla Veřejná zakázka zadávána, a ve výzvě pro podání nabídek na Veřejnou zakázku;

zavazuje se Poskytovatel do patnácti (15) kalendářních dnů od písemného upozornění Centrálního zadavatele a/nebo Pověřujícího zadavatele na tuto skutečnost, které bude obsahovat zejména popis a cenu příslušných služeb jiného poskytovatele, zahájit s Pověřujícím zadavatelem jednání o možnosti úprav podmínek pro poskytování Služeb dle Smlouvy výhodnějších pro příslušného Pověřujícího zadavatele, přičemž Centrální zadavatel bude v těchto jednáních plnit koordinační funkci.

Pokud Poskytovatel, po předchozím projednání příslušného upozornění Centrálního zadavatele a/nebo Pověřujícího zadavatele, písemně neakceptuje do patnácti (15) kalendářních dnů od doručení upozornění Centrálního zadavatele a/nebo Pověřujícího zadavatele, nedohodnou-li se Pověřující zadavatel a Poskytovatel jinak, návrh Centrálního zadavatele a/nebo Pověřujícího zadavatele upravit podmínky pro poskytování Služeb dle Smlouvy tak, aby svojí výhodností pro Pověřujícího zadavatele odpovídaly podmínkám jejich poskytování jiného poskytovatele veřejných telekomunikačních služeb ve smyslu tohoto článku Smlouvy, je Pověřující zadavatel oprávněn Smlouvu kdykoli poté vypovědět s výpovědní dobou ke konci měsíce, v němž byla výpověď doručena.

12.7. Výpověď Smlouvy ve zvláštním případě

Pokud bude Poskytovatel závazně nabízet a reálně poskytovat služby rovnocenné (co do kvality, obsahu, rozsahu, technického řešení a smluvních podmínek) se Službami poskytovanými dle Smlouvy, za cenu výhodnější, než jaká je uvedena ve Smlouvě (dále jen „**Výhodnější cena**“), a uzavření smlouvy za Výhodnější cenu je pro potenciální uživatele služby *de facto* nárokové, zavazuje se Poskytovatel do patnácti (15) kalendářních dnů od písemného upozornění Centrálního zadavatele a/nebo Pověřujícího zadavatele na tuto skutečnost, které bude obsahovat zejména popis a cenu příslušných služeb, zahájit s Centrálním zadavatelem a Pověřujícím zadavatelem jednání o možnosti úprav podmínek pro poskytování Služeb dle Smlouvy výhodnějších pro příslušného Pověřujícího zadavatele.

Pokud Poskytovatel, po předchozím projednání příslušného upozornění Centrálního zadavatele a/nebo Pověřujícího zadavatele, písemně neakceptuje do patnácti (15) kalendářních dnů od doručení upozornění Centrálního zadavatele a/nebo Pověřujícího zadavatele, nedohodnou-li se Pověřující zadavatel a Poskytovatel jinak, návrh Centrálního zadavatele a/nebo Pověřujícího zadavatele upravit podmínky pro poskytování Služeb dle Smlouvy tak, aby svojí výhodností pro Pověřujícího zadavatele odpovídaly podmínkám jejich poskytování Poskytovatelem v jiném případě, je Pověřující zadavatel oprávněn (i) Smlouvu kdykoli poté vypovědět s výpovědní dobou ke konci měsíce, v němž byla výpověď doručena, nebo (ii) uplatnit svůj nárok příslušným způsobem a od měsíce následujícího hradit cenu za příslušné Služby pouze ve výši odpovídající Výhodnější ceně.

12.8. Účinky výpovědi Smlouvy

Výpověď Smlouvy ze strany konkrétního Pověřujícího zadavatele zanikají závazky ze Smlouvy pouze ve vztahu k tomuto Pověřujícímu zadavateli, výpověď Smlouvy ze strany tohoto Pověřujícího zadavatele nezpůsobuje zánik Smlouvy mezi Poskytovatelem a ostatními Pověřujícími zadavateli; stejné účinky nastávají v případě ukončení Smlouvy na základě písemné dohody mezi konkrétním Pověřujícím zadavatelem a Poskytovatelem dle čl. 12.4. odst. (i) Smlouvy.

13. ZÁVĚREČNÁ USTANOVENÍ

13.1. Administrativní a koordinační role Centrálního zadavatele

Smluvní strany berou na vědomí, že Centrální zadavatel po uzavření Smlouvy plní administrativní a koordinační roli pouze v rozsahu uvedeném v této Smlouvě. Řešení všech ostatních záležitostí týkajících se poskytování Služeb budou řešit samy Smluvní strany podle ustanovení této Smlouvy, případně podle ustanovení NOZ, ZZVZ a ZEK a dalších příslušných právních předpisů.

13.2. Zastoupení Centrálního zadavatele

Poskytovatel bere na vědomí, že Centrální zadavatel je oprávněn dle svého uvážení pověřit třetí osobu (dále jen „**Administrátor**“), aby jménem a na účet Centrálního zadavatele vykonával činnosti v souladu s § 43 ZZVZ ve vztahu k Zadávacímu řízení, s výjimkou úkonů uvedených v § 43 odst. 2 ZZVZ, tj. aby Administrátor zejména:

- (i) zajistil veškeré úkony, jež má Centrální zadavatel provést ve smyslu příslušných ustanovení ZZVZ ve vztahu k Zadávacímu řízení; a
- (ii) vedl komunikaci s Poskytovatelem zejména za účelem (i) zjištění požadavků na pořízení datových a hlasových služeb KIVS, (ii) získání verifikace požadavků Pověřujících zadavatelů a (iii) zajištění podpisu Smlouvy ze strany Pověřujících zadavatelů.

13.3. Interpretace

Odkazy na odstavce a články objevující se v textu Smlouvy (včetně jejích Příloh) jsou odkazy na odstavce a články Smlouvy, není-li uvedeno něco jiného. Definice uvedené v textu Smlouvy (včetně jejích Příloh) se použijí obdobně pro jednotná i množná čísla definovaných pojmů. Je-li ve Smlouvě užíván výraz „včetně“ nebo „zejména“, položka nebo položky za takovým výrazem následující představují demonstrativní a nikoliv taxativní výčet položek daného druhu. Nadpisy článků jsou do Smlouvy vloženy výlučně z důvodu usnadnění orientace v jejím textu a tyto nemohou ovlivnit význam a smysl smluvních ujednání obsažených ve Smlouvě.

13.4. Doručování

Jakékoli oznámení, žádost či jiné sdělení, jež má být učiněno či dáno Smluvní straně a/nebo Centrálnímu zadavateli dle Smlouvy, bude učiněno či dáno písemně; uvedené se nevztahuje na oznámení, žádost či jiné sdělení činěné v souvislosti s prováděním migrací Služeb dle čl. 7 Smlouvy. Neoznámí-li Smluvní strana příslušnou změnu kontaktního údaje a je-li takový způsob z povahy komunikačního prostředku možný, doručuje Smluvní strana na následující kontaktní místa:

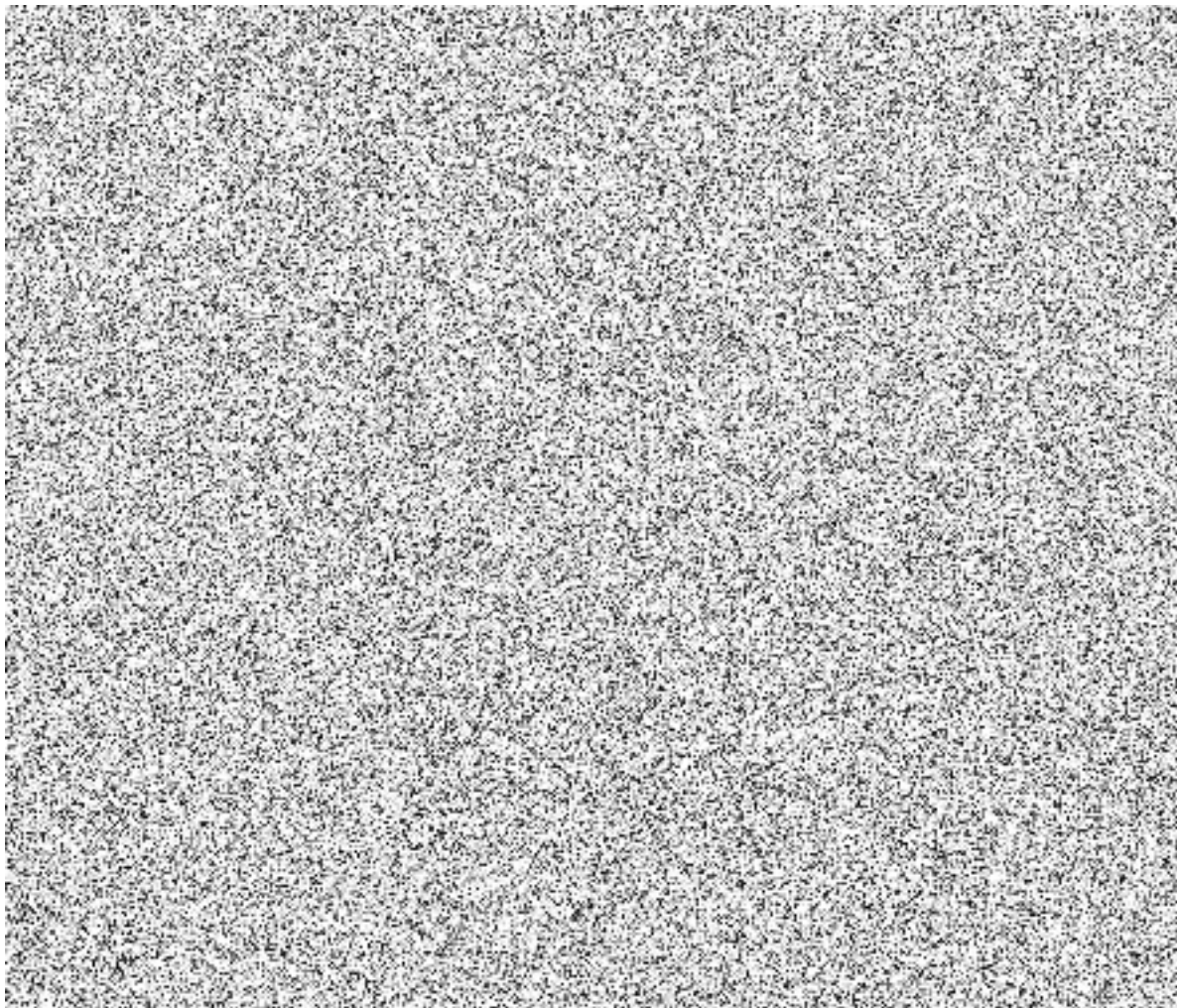

Jakékoliv oznámení podle Smlouvy bude považováno za doručené:

- (i) dnem, o němž tak stanoví zákon č. 300/2008 Sb., o elektronických úkonech a autorizované konverzi dokumentů, ve znění pozdějších předpisů (dále jen „ZDS“), je-li oznámení zasíláno prostřednictvím datové zprávy do datové schránky ve smyslu ZDS; nebo
- (ii) dnem fyzického předání oznámení, je-li oznámení zasíláno prostřednictvím kurýra nebo doručováno osobně; nebo
- (iii) dnem registrovaného doručení, je-li oznámení zasíláno doporučenou poštou; nebo
- (iv) dnem doručení potvrzeným oznámením o doručení v čitelné a úplné podobě v případech, kdy oznámení bylo doručováno datovou schránkou.

Výše uvedené adresy a telekomunikační spojení mohou být měněna jednostranným písemným oznámením doručeným příslušnou Smluvní stranou a/nebo Centrálním zadavatelem ostatním Smluvním stranám s tím, že takováto změna se stane účinnou doručením takového oznámení. Smluvní strany se dohodly, že Centrálnímu zadavateli či Pověřujícímu zadavateli může být jakékoli oznámení, žádost či jiné sdělení dle Smlouvy doručeno vedle doručení do datové schránky též elektronickou poštou. Takové oznámení, žádost či jiné sdělení bude považováno za řádně doručené pouze, pokud (i) bude opatřeno uznávaným elektronickým podpisem a (ii) bude doručeno do elektronické podatelny Centrálního zadavatele či Pověřujícího zadavatele.

13.5. Účinnost právních jednání dle Smlouvy

Spojuje-li tato Smlouva s právním jednáním Smluvní strany (nebo s jeho doručením) vznik, změnu nebo zánik práva za předpokladu současného provedení takového právního jednání (nebo jeho doručení) rovněž jiné Smluvní strany, vznikne právo teprve provedením takového právního jednání posledním účastníkem (doručením posledního účastníkovi).

13.6. Doplnění a změny Smlouvy

Pokud není ve Smlouvě výslovně stanoveno něco jiného, může být Smlouva (včetně jejích Příloh) doplňována nebo měněna pouze ve formě písemných dodatků podepsaných všemi dotčenými Smluvními stranami. Přípravu a koordinaci písemného dodatku zajišťuje Centrální zadavatel. Jakákoliv Smluvní strana bude oprávněna iniciovat jednání směřující k doplnění či změně Smlouvy prostřednictvím písemného oznámení zaslání ostatním dotčeným Smluvním stranám, načež Smluvní strany provedou veškeré potřebné analýzy a v dobré víře povedou jednání o předmětné záležitosti v souladu se ZZVZ.

13.7. Zákaz postoupení ze strany Poskytovatele

Smluvní strany se tímto dohodly, že Poskytovatel není bez předchozího výslovného písemného souhlasu Pověřujícího zadavatele oprávněn postoupit či převést jakákoliv svá práva či povinnosti vyplývající ze Smlouvy na jakoukoliv třetí osobu.

13.8. Závaznost pro právní nástupce Smluvních stran

Smluvní strany se dohodly a souhlasí s tím, aby veškerá práva a povinnosti Smluvních stran zavazovala rovněž jejich právní nástupce. V případě, že bude Pověřující zadavatel nebo Centrální zadavatel způsobem stanoveným právními předpisy zrušen, práva a povinnosti vyplývající ze Smlouvy přejdou na ten subjekt, kterému budou zákonem svěřeny kompetence Pověřujícího zadavatele nebo Centrálního zadavatele vyplývající mu z právních předpisů.

13.9. Oddělitelnost

Je-li nebo stane-li se některé ustanovení Smlouvy neplatným, nevymahatelným nebo neúčinným, nedotýká se tato neplatnost, nevymahatelnost či neúčinnost ostatních ustanovení Smlouvy. Smluvní strany se zavazují nahradit do třiceti (30) pracovních dnů od doručení výzvy jedné ze Smluvních stran ostatním Smluvním stranám neplatné, nevymahatelné nebo neúčinné ustanovení ustanovením platným, vymahatelným a účinným se stejným nebo obdobným obchodním a právním smyslem, případně uzavřít novou smlouvu.

13.10. Stejnopisy

Smlouva je podepsána vlastnoručně, nebo elektronicky. Je-li Smlouva podepsána vlastnoručně, je vyhotovena ve dvou (2) stejnopisech, z nichž každý bude považován za prvopis. Pověřující zadavatel obdrží jeden (1) stejnopis a Poskytovatel obdrží jeden (1) stejnopis Smlouvy. Je-li Smlouva podepsána elektronicky, je podepsána pomocí uznávaného elektronického podpisu.

13.11. Finanční kontrola

Každý Poskytovatel bere na vědomí a souhlasí s tím, aby subjekty oprávněné dle zákona č. 320/2001 Sb., o finanční kontrole ve veřejné správě a o změně některých zákonů (zákon o finanční kontrole), ve znění pozdějších předpisů, provedly finanční kontrolu závazkového vztahu vyplývajícího ze Smlouvy s tím, že se každý Poskytovatel podrobí této kontrole, a bude působit jako osoba povinná ve smyslu § 2 písm. e) citovaného zákona.

13.12. Přílohy

Nedílnou součástí Smlouvy jsou tyto její přílohy dle následujícího seznamu:

Příloha č. 1 – Poptávkové listy:

P1_Poptavkovy_list_80087-HLAS_ISDN2_60193336

P1_Poptavkovy_list_80091-HLAS_ISDN2_60193336

Příloha č. 2 – Aktuální Katalogový list Služby

Příloha č. 3 – Seznam zkratk a definic

Příloha č. 4 – Obchodní podmínky

Příloha č. 5 – Vzor Předávacího protokolu

Příloha č. 6 – Vzor SLA report

Příloha č. 7 – Vzor zápisu z jednání s Poskytovatelem

Příloha č. 8 – Vzor Prohlášení Poskytovatele_o_poddodávce

Příloha č. 9 – Informace o zpracování osobních údajů

Příloha č. 10 – Pověření k uzavření Smlouvy

13.13. Jazyk

Smlouva je vyhotovena v českém jazyce a tato verze bude rozhodující bez ohledu na jakýkoli její překlad, který může být pro jakýkoli účel pořízen.

13.14. Řešení sporů

Smlouva se řídí právním řádem České republiky, zejména příslušnými ustanoveními NOZ, ZZVZ a ZEK. Nestanoví-li ZEK jinak, budou veškeré spory mezi Smluvními stranami vzniklé ze Smlouvy nebo v souvislosti s ní řešeny před obecným soudem místně příslušným dle sídla Pověřujícího zadavatele.

13.15. Úplnost Smlouvy

Smluvní strany tímto prohlašují, že neexistuje žádné ústní ujednání, smlouva či řízení některé Smluvní strany, které by nepříznivě ovlivnilo výkon jakýchkoliv práv a povinností dle Smlouvy. Zároveň Smluvní strany potvrzují svým podpisem, že veškerá ujištění a dokumenty dle Smlouvy jsou pravdivé, platné a právně vymahatelné.

NA DŮKAZ TOHO, že Smluvní strany s obsahem Smlouvy souhlasí, rozumí jí a zavazují se k jejímu plnění, připojují své podpisy a prohlašují, že Smlouva byla uzavřena podle jejich svobodné a vážné vůle prosté tísně, zejména tísně finanční.

Česká republika – Ministerstvo vnitra

Jméno: Mgr. Lenka Příbová
Funkce: ředitelka odboru veřejných zakázek
Datum:
Místo: Praha

O2 Czech Republic a.s.



Jméno: Bc. Dušan Sevelka
Funkce: Senior specialista prodeje
Datum:
Místo: Praha

PŘÍLOHA Č. 1 SMLOUVY

Poptávkový list

P1_Poptavkovy_list_80087-HLAS_ISDN2_60193336

P1_Poptavkovy_list_80091-HLAS_ISDN2_60193336

U tohoto postřikového listu je třeba vyplnit všechny tři listy.

Katalogový list	Postřikový list C	Centrální zadavatel	Poskytovatel	Nabídková cena CELKOVÁ pro hodnocení	Celková maximální přípustná cena pro hodnocení
HLAS EDON2_003_02	00007		D2 Czech Republic s.r.o.	7 656,00	14 280,00

Dynamický nákupní systém
Poskytování služeb KIVS 2017 - 2041



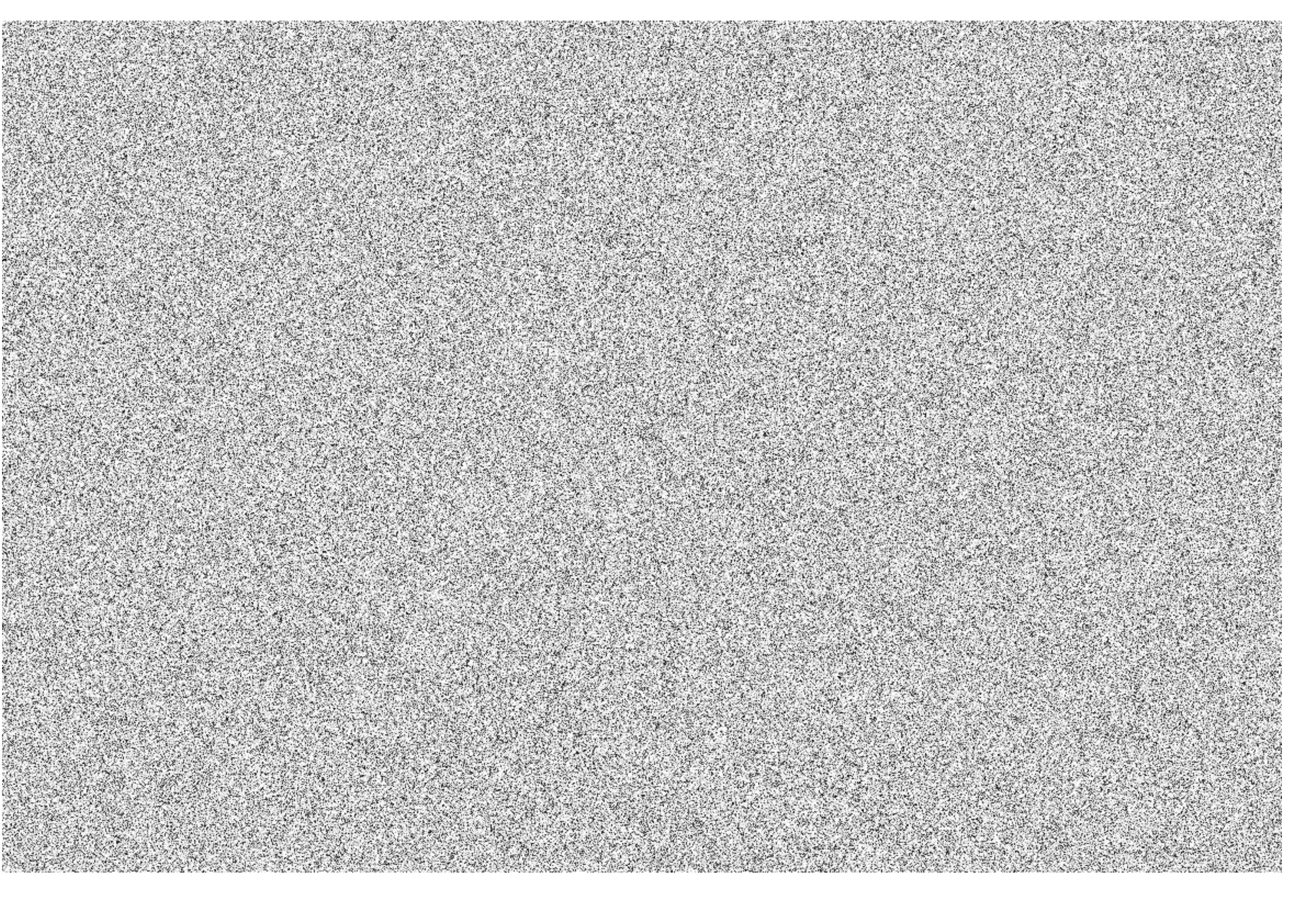

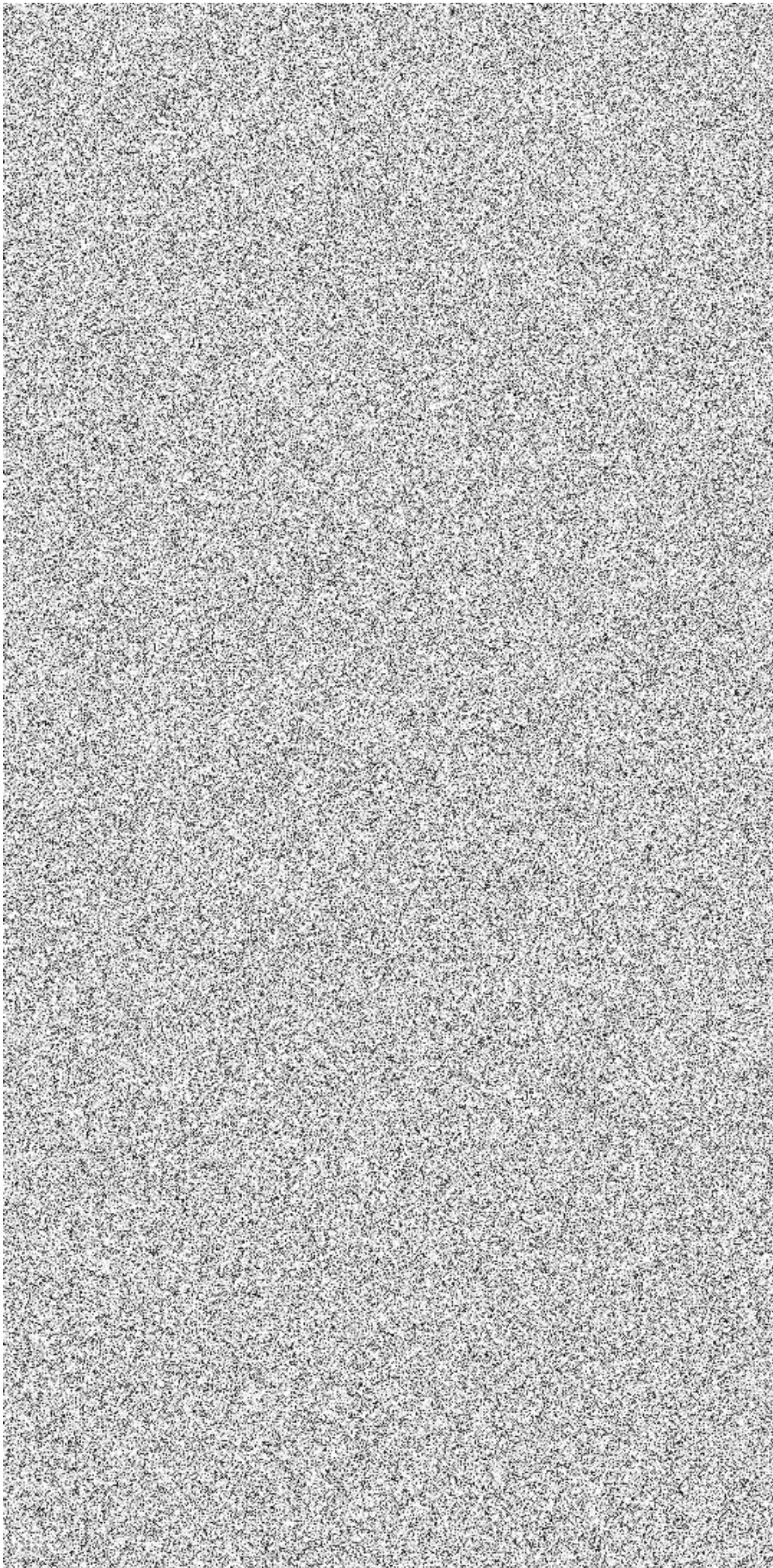

U tohoto postřikového listu je třeba vyplnit všechny tři listy.

Katalogový list

Postřikový list C

Centrální zadavatel

Poskytovatel

Nabídková cena CELKOVÁ pro hodnocení

Celková maximální přípustná cena pro hodnocení

Dynamický nákupní systém
Poskytování služeb KIVS 2017 - 2021

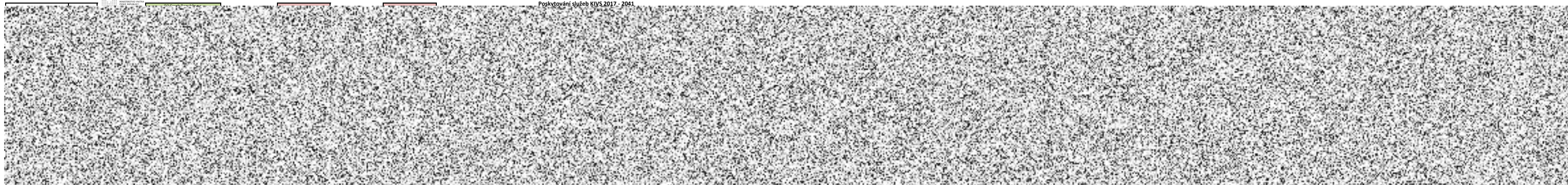

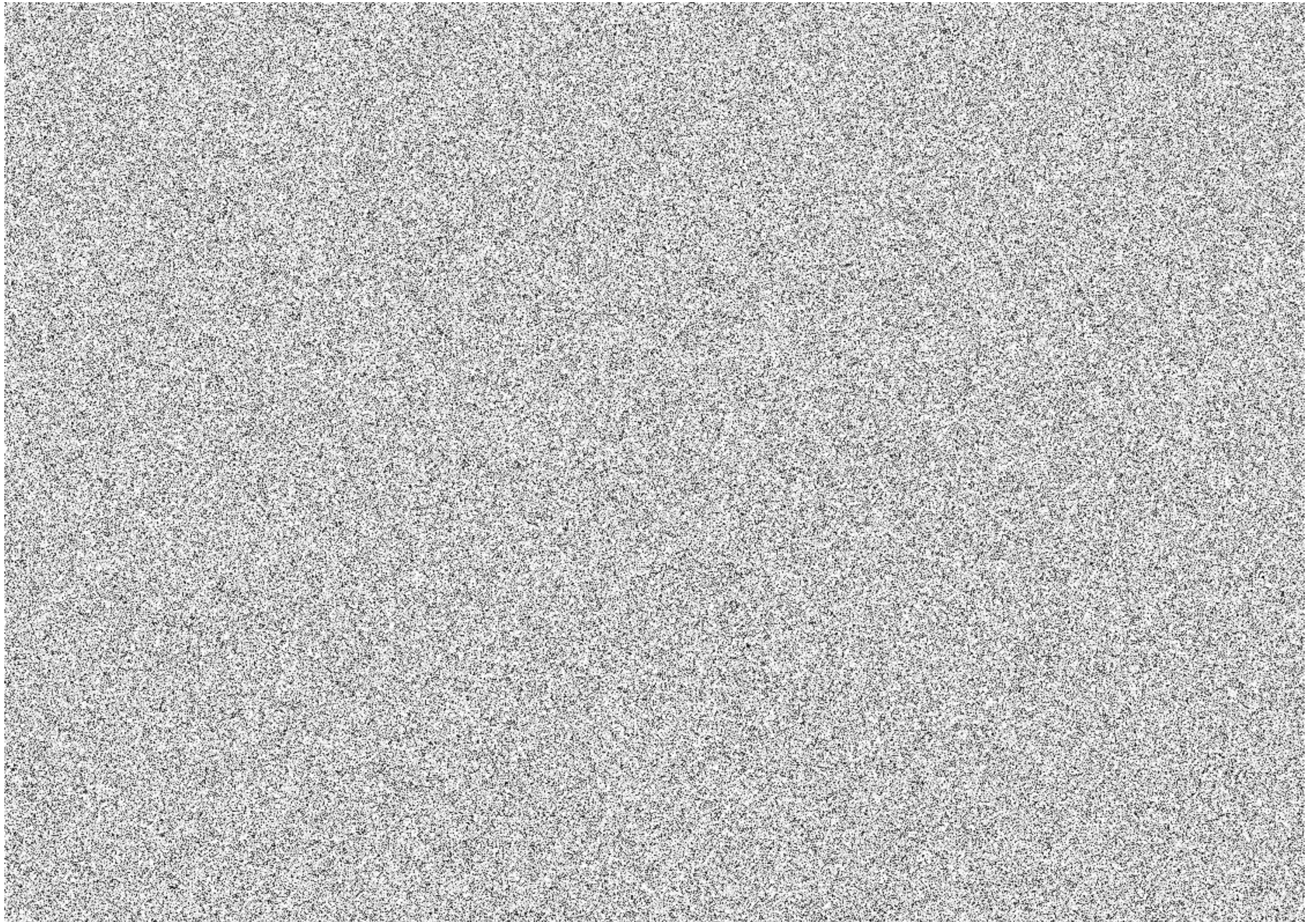

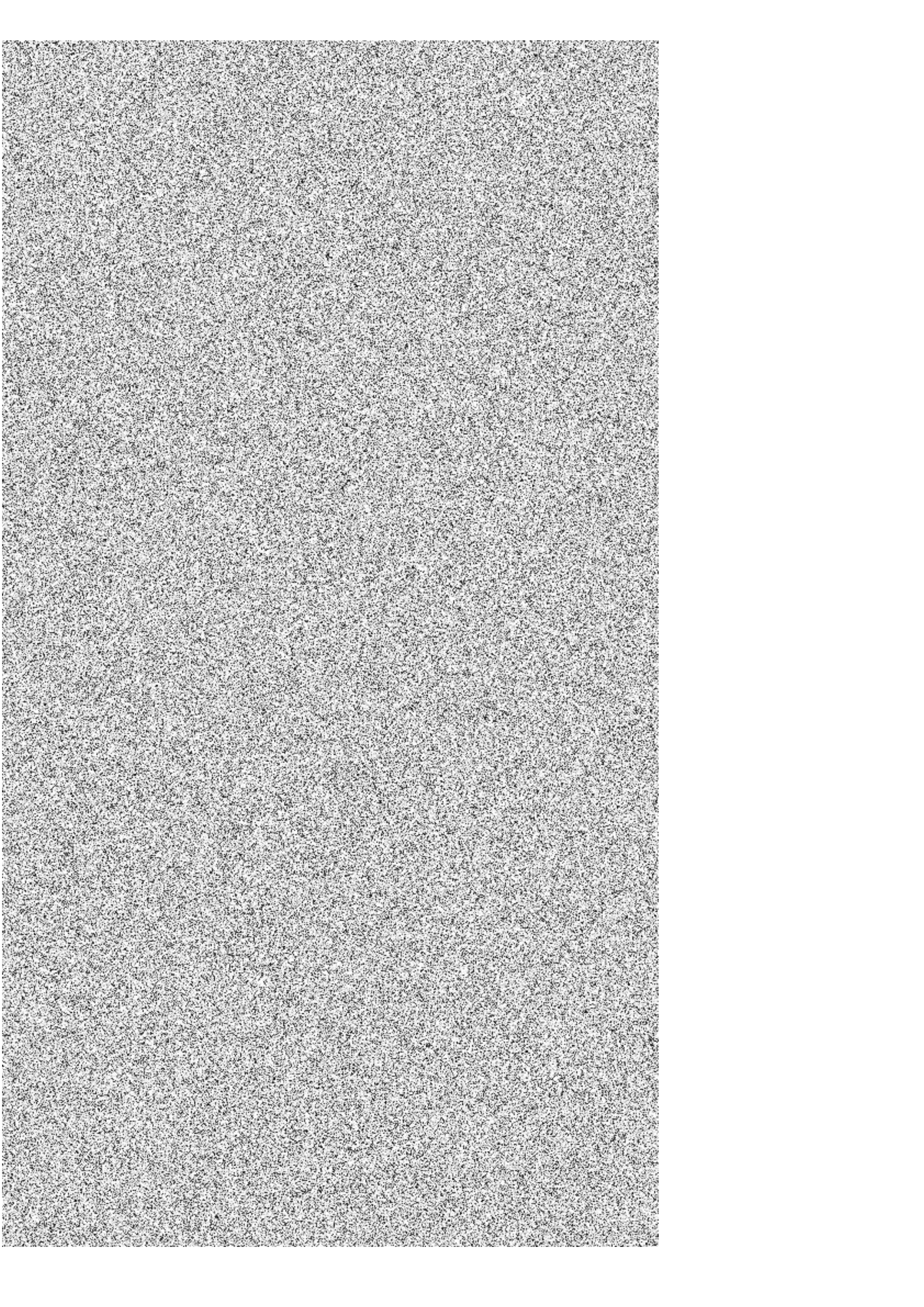

Centrální zadavatel
Česká republika – Ministerstvo vnitra

PŘÍLOHA Č. 2 SMLOUVY
Aktuální Katalogový list Služby

P2_ISDN2_003.02
P2_ISDN2-hovorné_003.01

ID listu: HLAS_ISDN2_003.02 (poslední dvojčíslí označuje verzi listu)	
Označení služby	ISDN2
Stručný popis služby	Fyzické připojení lokality koncového uživatele do prostředí veřejné telefonní sítě prostřednictvím linky ISDN2.
Popis vlastností služby	Fyzické připojení pobočkové ústředny dvěma hlasovými kanály zakončené rozhraním Uk0 nebo S0. Nařizuje-li to konkrétnímu operátoru regulátor, musí služba umožňovat Carrier Selection / Carrier Preselection. Jednotlivé individuální parametry služby jsou definovány tímto KL. Součástí ceny za službu je i platba za přenesení telefonního čísla / telefonních čísel, dochází-li ke změně poskytovatele služeb. Koncový uživatel služby musí zajistit spolupráci správce pobočkové ústředny, která bude ke službě připojena (v případě, že služba je zakončena v pobočkové ústředně).
Použitelné technologie	Pro realizaci služeb ISDN2 je požadováno použití výhradně těchto přenosových technologií: <ul style="list-style-type: none"> - metalická vedení - optická vedení - radiové spoje <ul style="list-style-type: none"> o pro služby s parametrem SLA 99,5 % a vyšším musí být použita technologie pracující na kmitočtech s individuálním oprávněním o technologie pracující v pásmech se všeobecným oprávněním je povoleno používat pouze pro služby s parametrem SLA nižším než 99,5 % s výjimkou technologie WiFi v pásmu 2,4GHz a 5GHz
Lokalizace služby	Adresa budovy, místnost, identifikátor adresního místa – povinný parametr, lokalita bude ověřena proti registru RUIAN.
Monitoring služby	N/A
Podmíněno službami	N/A
Maximální doba zřízení služby	90 kalendářních dní

Název skupiny parametrů	Kód parametru ID Parametru	Popis
Číslovací plán	ČP-0 CPL0	Bez požadavku na číslovací plán (linka sdílí číslovací plán s jinou službou ISDN2).
	ČP-10 CPL1	Provolbový blok N× 10 čísel (koncový uživatel definuje požadovaný počet bloků 10 čísel).
	ČP-100 CPL2	Provolbový blok N× 100 čísel (koncový uživatel definuje požadovaný počet bloků 100 čísel).
	ČP-1000 CPL3	Provolbový blok N× 1 000 čísel (koncový uživatel definuje požadovaný počet bloků 1 000 čísel).
	ČP-10000 CPL4	Provolbový blok N× 10 000 čísel (koncový uživatel definuje požadovaný počet bloků 10 000 čísel).

	ČP-SERIE-R CPL5	Linka je zařazena v sérii (na bázi Multi-line huntig) jako řídicí/nosná linka.
	ČP-SERIE-P CPL6	Linka je zařazena v sérii (na bázi Multi-line huntig) jako podružná linka.
	MSN4 CPL7	Jedna přípojka v konfiguraci s pasivní sběrnici vícenásobným telefonním číslem (MSN) - 1-4 čísla.
	MSN5 CPL8	Jedna přípojka v konfiguraci s pasivní sběrnici vícenásobným telefonním číslem (MSN) - 5 čísel.
	MSN6 CPL9	Jedna přípojka v konfiguraci s pasivní sběrnici vícenásobným telefonním číslem (MSN) - 6 čísel.
	MSN7 CPL10	Jedna přípojka v konfiguraci s pasivní sběrnici vícenásobným telefonním číslem (MSN) - 7 čísel.
	MSN8 CPL11	Jedna přípojka v konfiguraci s pasivní sběrnici vícenásobným telefonním číslem (MSN) - 8 čísel.
Hlasová VPN	VPN-HL-N HVPN0	Žádné telefonní číslo služby není začleněno do hlasové VPN.
	VPN-HL-A HVPN1	Zařazení služby do hlasové VPN. Koncový uživatel specifikuje počet telefonních čísel, která budou u dané služby začleněna do hlasové VPN, realizované poskytovatelem. VPN bude realizována v pouze rámci služeb jednoho operátora – nejedná se o multi-operátorskou VPN.
Paušální platba za hovorné	FLAT-RATE-NE FLAT0	Veškeré hovorné je účtováno dle skutečně provolaných minut.
	FLAT-RATE-FIX FLAT1	<p>Hovory do pevných sítí v České republice nejsou účtovány dle skutečného objemu uskutečněných hovorů, ale na základě paušální platby.</p> <p>Koncový uživatel specifikuje počet čísel (účastníků), která mají být začleněna pod program Flat Rate – Fix. Paušální platba se vztahuje na následující směry volání:</p> <ul style="list-style-type: none"> - místní, - meziměstská, - neveřejné negeografické sítě a - volání do hlasových VPN. <p>Pro využití této varianty služby je koncový uživatel povinen předložit podrobný výpis volání z dotčených čísel za 3 zúčtovací období.</p> <p>Překročí-li v kterémkoli měsíci provozování této služby objem volání původní objem o více než 30%, je poskytovatel oprávněn jednat s koncovým uživatelem o úpravě ceny za paušální zpoplatnění hovorného. Nedohodnou-li se koncový uživatel a poskytovatel na nové ceně, bude služba nadále účtována jako by byla provozována ve variantě FLAT-RATE-NE.</p>

	FLAT-RATE-FIX+M FLAT2	<p>Hovory do pevných a mobilních sítí v České republice nejsou účtovány dle skutečného objemu uskutečněných hovorů, ale na základě paušální platby.</p> <p>Koncový uživatel specifikuje počet čísel (účastníků), která mají být začleněna pod program Flat Rate – Fix+M. Paušální platba se vztahuje na následující směry volání:</p> <ul style="list-style-type: none"> - místní, - meziměstská, - neveřejné negeografické sítě, - volání do hlasových VPN a - mobilní sítě v ČR. <p>Pro využití této varianty služby je koncový uživatel povinen předložit podrobný výpis volání z dotčených čísel za 3 zúčtovací období.</p> <p>Překročí-li v kterémkoli měsíci provozování této služby objem volání původní objem o více než 30%, je poskytovatel oprávněn jednat s koncovým uživatelem o úpravě ceny za paušální zpoplatnění hovorného. Nedohodnou-li se koncový uživatel a poskytovatel na nové ceně, bude služba nadále účtována jako by byla provozována ve variantě FLAT-RATE-NE.</p>
Garantovaná dostupnost za kalendářní měsíc poskytování služby	SLA-HL-99,0 HSLA1	Služba má garantovanou dostupnost minimálně 99,0%. Výpadek služby musí být nahlášen koncovým uživatelem.
	SLA-HL-99,5 HSLA2	Služba má garantovanou dostupnost minimálně 99,5%. Výpadek služby musí být nahlášen koncovým uživatelem.
	SLA-HL-99,9 HSLA3	Služba má garantovanou dostupnost minimálně 99,9%. Služba s tímto SLA musí být realizována se zálohou 1:1. Koncový uživatel zajistí dostatečný počet portů na PBX. Výpadek služby musí být nahlášen koncovým uživatelem.
Tarifikační impulsy	AOT-NE AOT0	Služba nepřenáší informace o délce hovoru (AOT).
	AOT-ANO AOT1	Služba přenáší informace o délce hovoru (AOT).
Přesměrování volání	PRV-NE PRV0	Služba bez přesměrování volání.
	PRV-ANO PRV1	Služba s přesměrováním volání (dostupné pouze pro službu s MSN čísly – CPL7 – CPL11).
Čekající volání	CV-NE CV0	Služba bez čekajícího volání.
	CV-ANO CV1	Služba s upozorněním na příchozí volání, čekající hovor (dostupné pouze pro službu s MSN čísly – CPL7 – CPL11).
Identifikace zlomyslných volání	IZV-NE IZV0	Služba neumožňuje identifikaci zlomyslných volání.
	IZV-ANO	Služba s identifikací zlomyslných volání.

	IZV1	
Omezení odchozích volání	OMEZ-NE OOV0	Služba neomezuje odchozí volání do žádného směru.
	OMEZ-MEZ OOV1	Zamezení odchozích mezinárodních volání.
	OMEZ-MOB OOV2	Zamezení odchozích volání do mobilních sítí.
	OMEZ-MEZ+ZVL OOV3	Zamezení odchozích mezinárodních volání a přístupu ke službám se zvláštním tarifováním.
	OMEZ-MAX OOV4	Zamezení odchozích mezinárodních a dálkových volání, volání ke službám se zvláštním tarifováním a volání do mobilních sítí.
	OMEZ-ZVL1 OOV5	Zamezení přístupu ke službám se zvláštním tarifováním – přístupová čísla 906, 909 a 976.
	OMEZ-ZVL2 OOV6	Zamezení přístupu ke službám se zvláštním tarifováním – přístupová čísla 900, 906, 909 a 976.
	OMEZ-TOTAL OOV7	Zamezení všech odchozích volání s výjimkou volání tísňových.
Koncové telekomunikační zařízení	NT-NE KTZ0	Dodávka bez koncového telekomunikačního zařízení (NT)
	NT-ANO KTZ1	Dodávka s koncovým telekomunikačním zařízením (NT)
	NT-PLUS KTZ2	Dodávka s koncovým telekomunikačním zařízením (NT) s terminálovým adaptérem.
Koncové telekomunikační zařízení 2	KTZ-NE KTZ0	Dodávka bez koncového telekomunikačního zařízení (NT) – služba předána na rozhraní U.
	KTZ-BASIC KTZ1	Dodávka s koncovým telekomunikačním zařízením (NT) – služba předána na rozhraní S.
	KTZ-PLUS KTZ2	Dodávka s koncovým telekomunikačním zařízením (NT) s terminálovým adaptérem.
Analogový telefonní přístroj	Analog-NE ATP0	Součástí služby není analogový telefon.
	Analog-BASIC ATP1	Dodávka se základním analogovým koncovým telefonním přístrojem s funkcemi: <ul style="list-style-type: none"> - možnost opakované volby posledního volaného čísla - volitelná pulsní nebo tónová volba

	Analog-MAN ATP2	Dodávka s manažerským analogovým koncovým telefonním přístrojem s funkcemi: <ul style="list-style-type: none"> - možnost zobrazení čísla volajícího (CLIP) - paměť pro uložení minimálně 50 telefonních čísel - zobrazení délky hovoru - hlasitý hovor
Digitální telefonní přístroj	Digital-NE DTP0	Součástí služby není digitální telefon.
	Digital-BASIC DTP1	Dodávka se základním digitálním koncovým telefonním přístrojem (bez displeje).
	Digital-MAN DTP2	Dodávka s manažerským digitálním koncovým telefonním přístrojem: <ul style="list-style-type: none"> - s displejem - možnost zobrazení čísla volajícího (CLIP) - hlasitý hovor - zobrazení délky hovoru - paměť pro uložení minimálně 50 telefonních čísel
Výkaz hovorů poštou	VHP-NE VHP0	Bez zasílání poštou
	VHP-STD VHP1	Zasílání standardní vyúčtování podle specifikací ČTÚ poštou jedenkrát za zúčtovací období.
	VHP-ENH VHP2	Podrobný výpis hovorů zasílaný poštou jedenkrát za zúčtovací období v rozsahu: <ul style="list-style-type: none"> - volané číslo - datum a hodina volání - doba trvání hovoru - cena hovoru
Výkaz hovorů on-line	VH-OL-NE VHOL0	Bez podrobného výpisu hovorů dostupného on-line elektronickou formou.
	VH-OL-ANO VHOL1	Podrobný výpis hovorů dostupný on-line elektronickou formou: <ul style="list-style-type: none"> - volané číslo - datum a hodina volání - doba trvání hovoru - cena hovoru

ID listu: HLAS_ISDN2-HOV_003.01 (poslední dvojčíslí označuje verzi listu)	
Označení služby	ISDN2 - hovorné
Stručný popis služby	Definice hovorného pro hlasové služby ISDN2.
Popis vlastností služby	Dle služby ISDN2
Použitelné technologie	Dle služby ISDN2
Lokalizace služby	Dle služby ISDN2
Monitoring služby	Dle služby ISDN2
Podmíněno službami	Dle služby ISDN2
Maximální doba zřízení služby	Dle služby ISDN2

Název skupiny parametrů	Kód parametru ID Parametru	Popis
Tarifikace	MARS TAR-4	Místní a meziměstské volání v ČR – 1+1 Volání do neveřejných negeografických sítí – 1+1 Mobilní volání v ČR – 1+1 Mezinárodní hovory (fixní + mobilní) – 1+1 Vytáčené připojení k internetu – 120+60 Volání v rámci hlasové VPN zákazníka – 1+1 Volání na číslo se sdílenými náklady v ČR (modré číslo) – 1+1 Volání na univerzální přístupové číslo v ČR (bílé číslo) – 1+1

Parametr	Kód parametru ID Parametru	Popis	Cena za volání pro tarifikaci Mars
Směr volání	Místní a meziměstské	Místní a meziměstské volání v rámci ČR (cena bez rozlišení silného a slabého provozu)	
	neveřejné negeografické sítě	Volání do neveřejných negeografických sítí (ČD, MO, MV a další) – 972, 973, 974, 95	
	mobilní v ČR	Mobilní volání do sítí v ČR	
	vytáčené připojení k internetu	Vytáčené připojení k internetu prostřednictvím telefonní linky	
	hlasová VPN zákazníka	"Volání v rámci hlasové VPN zákazníka. Jedná se o volání v rámci hlasové VPN, poskytované jedním operátorem	

	volání se sdílenými náklady	Volání na linku se sdílenými náklady tzv. modrá linka	
	volání na univerzální přístupové číslo	Volání v rámci univerzálního přístupového čísla tzv. bílá linka	

Mezinárodní hovory		
Název skupiny parametrů	Cena za volání Pevná síť (silný i slabý provoz)	Cena za volání Mobilní síť (silný i slabý provoz)
Německo		
Polsko		
Rakousko		
Slovensko		
Austrálie		
Belgie		
Dánsko		
Finsko		
Francie		
Irsko		
Itálie a Vatikán		
Izrael		
Kanada		
Kypr		
Lucembursko		
Maďarsko		
Nizozemsko		
Norsko		
Portugalsko		
Řecko		
Slovinsko		
Spojené státy americké		
Španělsko		

Švédsko		
Švýcarsko		
Velká Británie		
Argentina		
Bělorusko		
Bosna a Hercegovina		
Bulharsko		
Černá Hora		
Estonsko		
Hongkong		
Chorvatsko		
Japonsko		
Korea		
Lichtenštejnsko		
Litva		
Monako		
Nový Zéland		
Rumunsko		
San Marino		
Singapur		
Srbsko		
Albánie		
Alžírsko		
Andorra		
Arménie		
Ázerbájdžán		
Brazílie		
Čína		
Faerské ostrovy		
Gruzie		
Island		

Jižní Afrika		
Kazachstán		
Lotyšsko		
Makedonie		
Malta		
Maroko		
Moldavsko		
Rusko		
Spojené arabské emiráty		
Tunisko		
Turecko		
Ukrajina		
Americká Samoa		
Americké Panenské ostrovy		
Aruba		
Britské Panenské ostrovy		
Egypt		
Filipíny		
Gibraltar		
Chile		
Libye		
Malajsie		
Malawi		
Mexiko		
Peru		
Portoriko		
Salvador		
Sýrie		
Thajsko		
Tchaj-wan		
Turkmenistán		

Uzbekistán		
Zimbabwe		
Angola		
Anguilla		
Antigua a Barbuda		
Bahrajn		
Barbados		
Belize		
Benin		
Bermudy		
Brunej		
Dominika		
Dominikánská republika		
Ekvádor		
Francouzská Guyana		
Grenada		
Grónsko		
Guadeloupe		
Guatemala		
Indie		
Indonésie		
Írán		
Jamajka		
Jordánsko		
Kajmanské ostrovy		
Katar		
Keňa		
Kongo		
Konžská dem. republika		
Kuba		
Kuvajt		

Kyrgyzstán		
Libanon		
Macao		
Martinik		
Mongolsko		
Montserrat		
Niger		
Nigérie		
Pákistán		
Palestina		
Paraguay		
Pobřeží slonoviny		
Réunion		
Saint Pierre a Miquelon		
Saúdská Arábie		
Svatá Lucie		
Svatý Kryštof a Nevis		
Svatý Vincenc a Grenadiny		
Tádžikistán		
Turks a Caicos		
Uganda		
Venezuela		
Vietnam		
Zambie		
Afghánistán		
Ascension		
Australská teritoria		
Bahamy		
Bangladéš		
Bhútán		
Bolívie		

Botswana		
Burkina Faso		
Burundi		
Cookovy ostrovy		
Čad		
Diego Garcia		
Džibutsko		
Eritrea		
Etiopie		
Falklandy		
Fidži		
Francouzská Polynésie		
Gabon		
Gambie		
Ghana		
Guam		
Guinea		
Guinea-Bissau		
Guyana		
Haiti		
Honduras		
Irák		
Jemen		
Kambodža		
Kamerun		
Kapverdy		
Kiribati		
Kolumbie		
Komory a Mayotte		
Korejská lid. dem. republika		
Kostarika		

Laos		
Lesotho		
Libérie		
Madagaskar		
Maledivy		
Mali		
Marshallovy ostrovy		
Mauricius		
Mauritánie		
Mikronésie		
Mosambik		
Myanmar (Barma)		
Namibie		
Nauru		
Nepál		
Nikaragua		
Niue		
Nizozemské Antily		
Nová Kaledonie		
Omán		
Palau		
Panama		
Papua Nová Guinea		
Rovníková Guinea		
Rwanda		
Samoa		
Senegal		
Severní Mariany		
Seychely		
Sierra Leone		
Somálsko		

Srí Lanka		
Středoafriická republika		
Súdán		
Surinam		
Svatá Helena		
Svatý Tomáš		
Svazijsko		
Šalamounovy ostrovy		
Tanzanie		
Togo		
Tokelau		
Tonga		
Trinidad a Tobago		
Tuvalu		
Uruguay		
Vanuatu		
Východní Timor		
Wallis a Futuna		
Inmarsat mini-M		
Mezinárodní globální síť		
Inmarsat B		
Inmarsat M		
Iridium 8817		
Inmarsat A		
Inmarsat Aero		
Iridium 8816		

PŘÍLOHA Č. 3 SMLOUVY

Seznam zkratk a definic

Termín	Definice
ADSL	Asymetrická digitální uživatelská přípojka
ADSL2+	Asymetrická digitální uživatelská přípojka (26Mbit)
agregační poměr	Agregační poměr se vypočte jako podíl mezi teoreticky maximální potřebou kapacity uživatelů přípojek v rámci daného agregačního bodu a skutečnou kapacitou
ATM	Asynchronní přenosový režim
bezstavový paketový filtr	Filtr povolující nebo blokující specifikované protokoly
BGP	Protokol pro komunikaci routerů mezi sítěmi
centrální Internet	Centrální připojení do internetu
CGI	Common Gateway Interface
CIR	Smluvená datová propustnost CIR (Committed Information Rate)
CMS	Centrální místo Služeb KIVS
CPE router	Koncové zařízení - směrovač
Diffserv	Model diferencovaných Služeb (RFC2475)
DSCP	Differentiated Service Code Point
EPS	Elektronický požární systém
ESMTP	Protokol ESMTP
ethernet konektivita	Nejrozšířenější technologie používaná pro komunikaci v lokálních sítích. Základní rychlost je 10 Mbit/s
frame relay/FR	Služba/protokol předávání datových rámců
ftp	Protokol pro přenos souborů
full rate	Plné pásmo
H.323	Hlasový protokol
http	Protokol používaný pro komunikaci mezi www prohlížečem a www serverem pracující nad protokolem IP
IMAP4	Internet Message Access Protocol version 4
IMAPS4	Bezpečný Internet Message Access Protocol version 4
IP	Mezísíťový (internet) protokol
IP VPN	Virtuální privátní síť IP
IP QoS	Kvalita Služby
IPSec	Bezpečný mezísíťový protokol
ISP	Poskytovatel internetu
Leased Line	Pevné okruhy
lokální Internet	Místní připojení do internetu

manažovaný CPE	Spravovaný koncový prvek
MPLS	Multi Protocol Label Switching
NIXCZ	Neutrální výměnný uzel Internetu
PERL	Programovací jazyk PERL
PHP skriptování	Psaní skriptů v programovacím jazyce PHP
POP3	Post Office Protocol version 3
POPS3	Bezpečný Post Office Protocol version 3
QOS	Řízení datových toků v síti (Quality of Service)
RJ-45 port	Přípojka standardu RJ-45
SHDSL	Symetrické DSL
SIP	Session Initiation Protocol
SLA	Smlouva o úrovni poskytovaných Služeb
SMTP	Protokol určený pro přenos zpráv elektronické pošty (Simple Mail Transfer Protocol)
SQL	Strukturovaný dotazovací jazyk
TCP	Transmission Control Protocol
UPS	Zdroj nepřetržitého napájení
User to Network Interface	Rozhraní typu uživatel - síť
VPN	Virtuální privátní síť
WAN	Územně rozsáhlá síť
OPS	Odpovědný IT pracovník subjektu (rezortu, konečného uživatele), který je oprávněn nahlásit chybu.
SDP	Service desk Poskytovatele (providera)
SDIC	Service desk InterConnectu
CMAS	Centrální emailová adresa subjektu
CE	Customer equipment (Koncové zařízení providera, které je umístěno u uživatele Služby)
NOC	Network Operations Center
TTR	total time repair – celková (maximální) doba opravy

Centrální zadavatel
Česká republika – Ministerstvo vnitra

PŘÍLOHA Č. 4 SMLOUVY
Obchodní podmínky

Smluvní podmínky

Všeobecné podmínky poskytování služeb

Účinné od 1. 1. 2022

Služby elektronických komunikací	2
Další služby podle těchto VP	3
Jak se uzavírá smlouva	3
Povinnosti při užívání služeb	5
Placení vyúčtování	6
Postup při neplacení	8
Zpracování osobních údajů	9
Poruchy a reklamace	9
Omezení nebo přerušení poskytování služeb	10
Změny	10
Ukončení ze strany účastníka	11
Ukončení ze strany O2	12
Odpovědnost za škodu a náhrada škody	13
Platby přes O2	13
Závěrečná ustanovení	16

Tyto všeobecné podmínky jsou nedílnou součástí smluvních podmínek O2. Řídí se jimi smluvní vztahy vzniklé nebo změněné ode dne jejich účinnosti.

O2 Czech Republic a.s.,

IČ 60193336, DIČ CZ60193336, se sídlem Za Brumlovkou 266/2, 140 22 Praha 4 – Michle, zapsaná v obchodním rejstříku vedeném Městským soudem v Praze oddíl B, vložka 2322

Vážení zákazníci, prosíme, přečtěte si pozorně následující pravidla, která se uplatní na váš smluvní vztah s O2. V textu podmínek vám vykáme nebo vás označujeme slovem „účastník“. Nás označujeme jako O2 nebo o sobě mluvíme v první osobě jako „my“.

1. Služby elektronických komunikací

1.1. Smlouva o poskytování služeb elektronických komunikací s O2

Uzavřením smlouvy získáváte jako účastník možnost v České republice čerpat sjednanou základní službu elektronických komunikací. Skutečné čerpání služeb je na vás, službou je již samotné připojení k veřejné komunikační síti. Některé služby jsou poskytovány v pevném místě, jiné zase prostřednictvím mobilních sítí.

1.2. Co se rozumí základní službou a jejím zřízením

Základní služby vymezuje aktuální ceník (např. služby hlasové, datové, IPTV televize...). Pokud v těchto všeobecných podmínkách („VP“) mluvíme o zřízení služby, pak se tím myslí zřízení možnosti čerpat službu prostřednictvím konkrétního technologického bodu či bodů. Služba je zpoplatněna tarifem podle ceníku. Tarif zpravidla obsahuje měsíční paušální poplatek.

1.3. Služby v pevném místě

Službu lze čerpat pouze na konkrétní adrese. K poskytování služby je nutné mít zřízený funkční pevný technologický koncový bod („zásuvku“) a volnou kapacitu pevné sítě. Po uzavření smlouvy zajistíme podrobné technické šetření. Uzavřením smlouvy potvrzujete, že jste oprávněným uživatelem nebo vlastníkem prostor či nemovitosti, kde má být služba zřízena, a zavazujete se poskytnout součinnost potřebnou pro technické šetření a zřízení koncového bodu.. Službu zřídíme do 20 pracovních dní od uzavření smluvního vztahu na poskytování této služby. O2 má právo podle svých technických možností zajistit službu i prostřednictvím mobilní sítě; podrobnosti stanoví ceník. Pokud koncový bod není, síť neumožňuje kvalitní poskytnutí služby nebo jste více než 14 dnů v prodlení s poskytnutím součinnosti, má O2 právo vypovědět poskytování služby, a to s účinností následující den po doručení výpovědi. Žádáte-li při uzavření smlouvy o změnu poskytovatele služby přístupu k internetu (viz odst. 3.10) a dojde ke zrušení vaší žádosti, zanikne tím i smluvní vztah na poskytování takové služby. O2 na žádost zprostředkuje dotaz na možnost vybudovat vedení na vaše náklady.

1.4. Služby mobilní

Služba není zřizována na konkrétní místo. Lze ji používat všude tam, kde je dostupný signál sítě. Technologickým bodem, který umožňuje čerpání služeb, je zde SIM karta, kterou lze užívat v různých zařízeních. SIM karta je ve vlastnictví O2. Je zakázáno do ní zasahovat a umisťovat ji do automatizovaných či propojovacích zařízení nebo zařízení pro komunikaci mezi stroji, ledaže je výslovně dohodnuta zvláštní služba určená k těmto účelům.

Funkci SIM karty může plnit i tzv. eSIM (soubor dat identifikujících službu v síti O2). eSIM lze používat jen v zařízeních podporujících tuto funkci v síti O2. Jejich seznam na www.o2.cz průběžně aktualizujeme. Pro první přihlášení eSIM k síti je nutná její instalace na vaše zařízení. O2 vám poskytne přístupové údaje ke vzdálenému úložišti, odkud lze eSIM nainstalovat. Proto musí být zařízení připojené k internetu. Přístupové údaje jste povinni chránit stejně jako PIN. eSIM i související data a aplikace (aplety) jsou ve vlastnictví O2. O2 je oprávněna je za účelem poskytování služeb využívat a upravovat i bez předchozího upozornění. Hovoří-li smluvní podmínky o vrácení SIM karty, v případě eSIM doručíte O2 své oznámení o vrácení konkrétně určené eSIM. Pokud Vám O2 vydala přístupové údaje na fyzickém nosiči, je třeba vrátit i jej. Na eSIM se vztahují stejná pravidla a ceny souvisejících služeb jako na SIM kartu, není-li výslovně uvedeno jinak.

Oblasti s pravděpodobným výskytem radiového signálu jsou vyznačeny na mapě pokrytí dostupné na www.o2.cz. Pokrytí se může v čase měnit působením fyzikálních vlivů nebo charakterem použitých technologií. Vliv mají i stavební konstrukce a použité materiály v budovách a řada vnějších aspektů, které O2 nemůže objektivně ovlivnit. Službu zřídíme do 5 pracovních dní od uzavření smluvního vztahu na poskytování této služby.

1.5. Smluvní dokumentace

Smlouvu o poskytování služeb elektronických komunikací tvoří tyto dokumenty: smluvní formulář, tyto VP a v rozsahu sjednaných služeb i ceník (vše dohromady tvoří „smluvní podmínky“). Každá část smluvních podmínek upravuje určitou oblast. Smluvní formulář zachycuje nastavení vaší konkrétní služby. VP obsahují práva a povinnosti týkající se všech služeb. Ceník obsahuje popis vlastností každé služby a případně zvláštní pravidla pro danou službu odlišná od těchto VP. V ceníku najdete ceny za jednotlivé služby a podmínky, za nichž se tyto ceny uplatní. V případě rozporů se přednostně uplatní ujednání ve smluvním formuláři, poté v ceníku a nakonec ve VP. Smluvní podmínky nelze měnit na základě faktických úkonů nebo praxe stran. VP a ceník jsou veřejné a najdete je na internetových stránkách a v O2 prodejnách; jejich prostřednictvím O2 plní informační povinnosti stanovené zákonem (např. předsmluvní informace). V případech stanovených § 63 zákona 127/2005 Sb. tvoří smlouvu též informace poskytnuté před uzavřením smlouvy dle § 63 odst. 1 a shrnutí smlouvy dle § 63 odst. 5, a to u účastníků, kteří jsou spotřebitelem nebo kteří před uzavřením smlouvy doloží O2 své postavení mikropodniku, malého podniku či neziskové organizace a nároku na tyto dokumenty se nezřekli.

1.6. **Moje O2**

Přehled o zřízených službách, jejich nastavení a vyúčtování najdete v aplikaci Moje O2, do níž vám zřídíme přístup. Moje O2 funguje taky jako vaše nepřetržitě přístupná schránka, do které vám můžeme v elektronické podobě doručovat i dodatky, oznámení nebo zásilky. Proto do Moje O2 přistupujte alespoň jednou týdně. Přístupové údaje prosím chraňte před zneužitím a nezpřístupňujte je jiným osobám. V Moje O2 si můžete měnit nastavení služeb, objednávat nové a zadávat další požadavky. Moje O2 je intuitivní a napoví vám, co všechno umí. Moje O2 však není určeno k dlouhodobé archivaci doručovaných dokumentů. Funkce Moje O2 může plnit i jiná aplikace, do níž vám poskytneme přístup.

2. **Další služby podle těchto VP**

2.1. **Kdy se tyto VP rovněž použijí**

I pokud se nejedná o základní služby elektronických komunikací, mohou se vztahy řídit těmito VP, když ve smlouvě na tyto VP výslovně odkážeme.

2.2. **Volitelné služby**

Vedle sjednaných základních služeb můžete čerpat z aktuální nabídky volitelných služeb, jejichž přehled, ceny i podmínky objednání a čerpání pro vás pravidelně aktualizujeme ve zvláštním ceníku volitelných služeb. Tam spadá například nabídka servisních a operátorských služeb nebo možnost čerpat roamingové služby v rámci Evropské unie trvale od jiného poskytovatele, který má s O2 uzavřenu příslušnou smlouvu. Máme jich ale mnohem víc. Možnost a podmínky čerpání volitelných služeb sjednáváte současně se smlouvou na základní službu, přičemž nabídka konkrétních volitelných služeb je vždy uvedena ve zvláštním ceníku s omezenou platností na 1 měsíc. Platnost může být prodloužena, a to opakovaně. Možnost čerpání a nastavení volitelných služeb si můžete kontrolovat a měnit v aplikaci Moje O2.

2.3. **Zadávání příkazů k platbám přes O2**

Podrobnější pravidla pro zadávání příkazů k platbám přes O2 jsou ve zvláštní části těchto VP a představují smlouvu o platebních transakcích, kterou uzavíráte současně se smlouvou na základní službu. Nastavení a provádění transakcí si můžete kontrolovat a měnit v aplikaci Moje O2.

2.4. **Další služby**

Vedle základních služeb elektronických komunikací, volitelných služeb a plateb přes O2 můžete od O2 čerpat další služby (např. pronájem koncových zařízení či nákup na splátky aj.), pokud takové služby aktuálně nabízíme. Nebude-li sjednáno jinak, z ceníku a VP se na tyto další služby použije ta úprava, která je pro poskytování dalších služeb potřebná (zejména placení vyúčtování nebo ukončení smluvního vztahu).

2.5. **Co tyto VP neupravují**

Tyto VP se nevztahují na mobilní předplacené služby, na veřejné telefonní automaty ani prodej a opravy zboží. Nejsou ani určeny pro jiné poskytovatele služeb v síti O2 (MVNO). Služby podle těchto VP nelze užívat k propojování sítí; k tomu slouží velkoobchodní smlouvy.

3. **Jak se uzavírá smlouva**

3.1. **Osobně / telefonicky / přes e-shop**

Smlouvu můžete uzavřít či změnit osobně za přítomnosti obou stran, telefonicky nebo přes e-shop. Pokud to zákon nevyklučuje, můžete svůj souhlas se závazností smlouvy či její změny potvrdit po obdržení nabídky i využitím služby, které se smlouva či změna týká. Spotřebitelům předtím poskytneme shrnutí smlouvy. To poskytneme i zájemcům, kteří před uzavřením smlouvy doloží O2 své postavení mikropodniku, malého podniku či neziskové organizace a nároku na tyto dokumenty se nezřeknou. Zřízení další služby nebo změna stávající představují změnu smlouvy.

3.2. **Identifikační údaje**

Vždycky potřebujeme znát identifikační údaje osoby, se kterou budeme uzavírat smlouvu: jméno, příjmení (spotřebitele nebo podnikající fyzické osoby), obchodní firmu nebo název (právnícké osoby), e-mail (pro ověření registrace), kontaktní telefonní číslo, rodné číslo, IČO, DIČ (je-li přiděleno), stejné údaje o zástupci, a případně další skutečnosti vyžadované smluvním formulářem. Údaje vyplňuje náš pracovník nebo obchodní zástupce podle údajů uváděných účastníkem nebo jeho zástupcem. Nebo je uvádí účastník či jeho zástupce sám na webové stránce (e-shopu). Smlouva uzavřená rodičem ve prospěch dítěte zavazuje rodiče. Rodič se zavazuje uhradit cenu za poskytnuté služby.

3.3. **Pravdivé, správné a aktuální údaje**

Při uzavírání nebo změně smlouvy, i kdykoli později na naši žádost, jste povinen uvést pravdivé a úplné údaje o tom, kdo o čerpání služeb žádá. Nesmíte se vydávat za jinou osobu. V případě změny údajů jste povinen tyto údaje aktualizovat a neprodleně nás informovat.

3.4. **Prověření důvěryhodnosti**

Po sdělení údajů si prověříme, zda nám tatáž osoba již někdy nedlužila nebo není vedena v negativních registrech (SOLUS). Prověření v negativních registrech (SOLUS) můžete odmítnout, ale v takovém případě máme právo na složení finanční jistoty (depozitu). Můžeme vyžadovat složení jistoty i v jiných odůvodněných případech, zejména pokud by mohlo být ztíženo vymáhání případných pohledávek. Jistotu neúročíme a máme právo ji jednostranně použít ke splnění jakýchkoli dluhů po splatnosti, které má účastník vůči nám. Není-li sjednáno jinak, jistotu vracíme účastníkovi podle jeho pokynů po skončení smlouvy a splnění všech jeho dluhů vůči nám.

3.5. **V O2 prodejně nebo u obchodního zástupce**

Smluvní formulář podepíšete buď podpisem v listinné podobě, nebo vlastnoručním digitálním podpisem do elektronického souboru za pomoci digitálního pera a snímací podložky. Svou totožnost prokážete úředním dokladem totožnosti. O2 je oprávněna ověřit správnost údajů a pravost dokladů, pořídit kopie dokladů a tyto kopie archivovat pro potřeby O2, zejména pro prokazování existence smlouvy či požadavků na zřízení či změnu služby a pro prokazování pravosti podpisu. O2 může rozšířit možnosti podpisu či souhlasu o jiné průkazné a zaznamatelné způsoby.

3.6. **Zvláštní postup pro spotřebitele mimo prodejnu**

Od smlouvy uzavřené s fyzickou osobou mimo prodejnu (na ulici, u spotřebitele doma) má účastník právo odstoupit do 14 dní od okamžiku, kdy jsou mu doručeny informace vyžadované zákonem, včetně poučení o odstoupení a vzorového formuláře na odstoupení. Doručujeme je do Moje O2 nebo jiným způsobem pro zasílání výúčtování. Odstoupit lze i od změny smlouvy. Služby lze čerpat, jakmile je to technicky možné, a účastník se zavazuje uhradit poměrnou část ceny za možnost služby čerpat, i pokud se následně rozhodne odstoupit.

3.7. **Zvláštní postup při sjednání na dálku (Moje O2/e-shop/telefonicky)**

Zde je podpis nahrazen jinými prostředky. O2 si vyhrazuje právo archivovat telefonickou nahrávku i všechny logy z Moje O2 nebo e-shopu. O2 může v takovém případě nechat doručit smluvní formulář na adresu účastníka do vlastních rukou prostřednictvím držitele poštovní licence. Ten při dodržení pravidel poštovního tajemství ověří totožnost podle rodného čísla na doručence, které O2 uvede na základě předchozí komunikace. O2 může též ověřit totožnost prostřednictvím kurýra, který má právo pořídit pro O2 kopie dokladů, nebo prostřednictvím k tomu určené aplikace. Nedojde-li ke zjištění totožnosti účastníka při uzavření smlouvy, může O2 požadovat její ověření následně a stanovit pro něj lhůtu. Po jejím marném uplynutí je O2 oprávněna poskytování služby přerušit nebo smlouvu vypovědět. I zde má účastník - fyzická osoba právo odstoupit stejně jako v čl. 3.6 výše.

3.8. **Kdy O2 smlouvu neuzavře**

O2 smlouvu neuzavře, když osoba mající zájem o uzavření, případně její zástupce:

1. úmyslně uvede nesprávné osobní nebo identifikační údaje, nebo
2. uvede neúplné osobní či identifikační údaje nebo nedodá doklady prokazující správnost údajů, nebo
3. neplnila nebo neplní své relevantní závazky vůči O2 nebo jiným subjektům nebo lze důvodně předpokládat, že takové závazky vůči O2 nebude plnit, nebo
4. nesložil u O2 požadované zálohy či jistoty, nebo
5. vstoupila do likvidace, byla u ní zavedena nucená správa, probíhá u ní insolvenční řízení, byl zamítnut návrh na zahájení insolvenčního řízení pro nedostatek majetku, porušila povinnosti podle § 122 odst. 2 insolvenčního zákona během soudem prohlášeného moratoria nebo byl u ní zahájen výkon rozhodnutí (exekuce) prodejem podniku, nebo
6. odmítne zřízení služby podle smluvních nebo technických podmínek definovaných O2, odkáže na své obchodní podmínky, které svým obsahem odporují smluvním podmínkám, nebo smluvní podmínky přijme s výhradou, dodatkem či odchylkou nebo podmínky zrekapituluje jinými slovy.

Pokud k uzavření smlouvy dojde a dodatečně vyjde najevo či nastane některá ze skutečností uvedených výše, má O2 právo poskytování služeb přerušit a případně smlouvu vypovědět.

Stejně O2 postupuje i při změně smlouvy.

Pokud vznikne během smluvního vztahu podezření na některý z výše uvedených důvodů, může O2 vyzvat účastníka, aby doložil své identifikační údaje, poskytl podklady k potvrzení své důvěryhodnosti a schopnosti plnit své závazky, složil přiměřenou jistotu nebo se dostavil na výzvu O2 osobně k projednání věci. Nevyhoví-li účastník či jeho zástupce výzvě, má O2 právo poskytování služeb přerušit. O2 je zároveň oprávněna prověřit si důvěryhodnost i vlastními prostředky.

3.9. Přenesení telefonního čísla k O2

Současně s uzavřením smlouvy na základní službu (nebo později, pokud se na tom dohodneme) si k O2 můžete přenést své telefonní číslo od jiného, opouštěného poskytovatele:

- Stačí, když nám sdělíte přenášené telefonní číslo i ověřovací kód účastníka („OKU“) pro jeho přenesení, který máte k dispozici od opouštěného poskytovatele, a sjednáte s námi termín přenesení. Můžeme přitom požadovat ověření Vaší totožnosti obdobně dle odst. 3.2 a 3.3 nebo 3.7. Do následujícího pracovního dne předáme vaši žádost opouštěnému poskytovateli. K přenesení dojde počátkem 3. pracovního dne po předání žádosti nebo pozdější pracovní den dle termínu přenesení, který jste s námi sjednali, a to za podmínky, že u vás existuje technologický bod pro poskytování služby (tj. je zřízena přípojka O2 či jste převzali a aktivovali SIM kartu).

Jak přenést telefonní číslo k O2?



- Místo toho můžete nadále použít Číslo Výpovědi Opouštěného Poskytovatele („ČVOP“). Tento postup doporučujeme zejm. při přenášení velkého počtu čísel. V tom případě podejte výpověď smlouvy o službě opouštěnému poskytovateli z důvodu přenesení telefonního čísla. Při uzavírání smlouvy s O2 (či později v termínu dohodnutém s O2) pak uveďte platné ČVOP. Pokud opouštěný poskytovatel ČVOP nevytváří, je třeba jiným způsobem doložit, že máte právo nakládat s číslem u opouštěného poskytovatele a kdy nejdříve může k přenesení čísla dojít. Objednávku na přenesení čísla předáme opouštěnému poskytovateli do následujícího pracovního dne poté, co s námi uzavřete smlouvu a sdělíte nám ČVOP. K přenesení dojde počátkem 3. pracovního dne po předání objednávky nebo pozdější pracovní den, který jste s námi sjednali.

Pokud nám sdělíte OKU nebo ČVOP později než čtvrtý pracovní den před skončením smlouvy, k přenesení čísla sice dojde, ale není zaručeno nepřerušené poskytování služby na přenášeném čísle. Přenést číslo k O2 můžete i po ukončení smlouvy u jiného poskytovatele, musíte to ale stihnout do jednoho měsíce.

Službu zřídíme:

1. v mobilní síti na nové SIM kartě, kterou od O2 obdržíte, nebo
2. v pevné síti na přípojce, která musí být aktivní k požadovanému datu přenesení čísla a O2 k ní má sjednaný přístup s provozovatelem sítě.

V den přenesení čísla může být až na 6 hodin přerušeno poskytování služeb, včetně volání na tísňové linky.

Číslo nelze k O2 přenést, pokud:

1. nám nesdělíte všechny údaje potřebné pro přenesení, uvedené výše (zejm. platný OKU nebo ČVOP), či nevyhovíte žádosti o ověření vaší totožnosti nebo
2. trvá starší objednávka na přenesení téhož čísla či žádost účastníka o jeho přenesení nebo
3. na číslo se nevztahuje povinnost přenositelnosti nebo
4. pokud existují technické překážky bránící přenesení čísla.

3.10. Změna poskytovatele služby přístupu k internetu žádostí u O2

Pokud využíváte přístup k internetu pomocí telefonního čísla v mobilní síti jiného poskytovatele, můžete postupem přenesení telefonního čísla k O2 rovněž změnit poskytovatele služby přístupu k internetu. Jinak nás můžete při sjednání internetu z nabídky O2 požádat, aby O2 jako přejímající poskytovatel též obstarala u opouštěného poskytovatele zrušení jeho služby a plynulý přechod s internetem k nám. Pro **přijetí vaší žádosti o změnu poskytovatele** budeme od vás potřebovat zákonem požadované údaje, zejm. ověřovací kód pro změnu poskytovatele služby přístupu k internetu, vydaný opouštěným poskytovatelem k jeho službě, dále identifikaci opouštěného poskytovatele a rušené služby (jako je její číslo a u služby v pevném místě adresa), jakož i termín, k němuž navrhujete změnu uskutečnit. Současně od vás můžeme požadovat ověření totožnosti stejně jako v čl. 3.2 a 3.3 nebo 3.7.

Vaši žádost předáme nejpozději následující pracovní den opouštěnému poskytovateli. Neodmítne-li ji, neprodleně po obdržení jeho odpovědi provedeme **technické šetření**, zda a za jakých podmínek vám můžeme službu O2 zřídít. Podle výsledku šetření vámi navržený termín změny potvrdíme, nebo navrhneme dle možností nový, příp. žádost

zrušíme, nelze-li službu zřídit.

Ke změně poskytovatele dojde v termínu, který si s vámi vzájemně potvrdíme (liší-li se od termínu navrženého ve vaší žádosti, oznámíme aktualizaci opouštěnému poskytovateli). Přerušeni služby z důvodu změny poskytovatele nepřekročí 1 pracovní den.

Je třeba, abychom u vás měli zřízený technologický bod pro poskytování služby (zejm. přípojka, kterou můžeme využívat). Proto si vyhrazujeme právo termín změny poskytovatele oznámením zrušit a navrhnout vám nový, pokud je to třeba k zajištění nezbytné součinnosti operátora dostupné sítě nebo opouštěného poskytovatele, příp. vaši žádost zrušit, pokud není možné technologický bod zřídit.

Je-li rušená **služba v balíčku** se zařízením či jinými službami opouštěného poskytovatele, může mít změna poskytovatele dopady na další součásti balíčku a vaše závazky k opouštěnému poskytovateli (zrušení služby, změna ceny nebo povinnost doplatit cenu používaného zařízení). Pokud nás o existenci balíčku opouštěný poskytovatel informuje v odpovědi na žádost o změnu poskytovatele, do 3 pracovních dnů poté mu podle vašeho pokynu oznámíme zrušení žádosti či její potvrzení (s příp. úpravou termínu změny poskytovatele po jeho vzájemném potvrzení). Jestliže ani ve lhůtě dle předchozí věty od vás neoddržíme pokyn, zda žádost o změnu poskytovatele potvrdit v případě, že rušená služba je v balíčku, jsme oprávněni žádost zrušit.

3.11. **Veřejný registr smluv:**

Náleželi-li účastník k subjektům podle § 2 odst. 1 zákona č. 340/2015 Sb., o registru smluv, zavazuje se v souladu se zákonem uveřejnit smlouvu s O2 v registru smluv.

4. Povinnosti při užívání služeb

4.1. Uzavřením smlouvy se jako účastník zavazujete dodržovat smluvní podmínky jako celek. Existují ale **základní povinnosti**, které jsou v průběhu smluvního vztahu obzvláště důležité:

1. Jste povinen řádně a včas platit vystavená vyúčtování za služby.
2. Nesmíte přenechávat služby za úplatu nebo jiné protiplnění jiným osobám („pře prodej“) ani pře prodej umožnit nebo se na něm podílet. Zakázáno je rovněž začleňování služeb O2 do technických řešení určených pro poskytování služeb jiným osobám a vydávání služeb O2 za služby jiného subjektu.
3. Nesmíte negativně ovlivňovat provoz sítě a kvalitu služeb poskytovaných ostatním účastníkům, například používáním SIM karty v GSM nebo SMS bránách nebo v zařízeních určených primárně ke sdílení služby nebo propojování hovorů mezi sítěmi. Nesmíte zasahovat do sítě, síťových zařízení ani koncového (technologického) bodu.
4. Nesmíte uměle nebo automaticky generovat hovory nebo zprávy hromadným způsobem.
5. Výhody i služby jsou určeny pouze vám. Proto je nesmíte sdílet k získání finančního prospěchu.
6. Zavazujete se užívat služby a výhody v rozsahu nepřesahujícím maximální předpokladatelné chování jednoho člověka. Pokud nám neposkytnete uspokojivé vysvětlení, za takovou hranici považujeme 10.000 minut/SMS za měsíc.
7. Mobilní roaming s regulovanými cenami se zavazujete užívat v takové míře, aby úhrada za služby spotřebované v zóně EU (odchozí volání, odchozí SMS, data, odchozí MMS) nepřevážila v rámci vaší celkové úhrady za služby. Rozhodné je vždy období 4 měsíce zpětně. U služby účtované společným paušálem pro ČR a zónu EU se počítá poměrná část paušálu za každý den, kdy je uskutečněno spojení v rámci zóny EU zahrnuté v paušálu. V ostatních případech se započítávají ceny jednotek spotřebovaných v zóně EU.

Při porušení těchto povinností je O2 oprávněna vám přerušit poskytování služeb. V případě neplacení vás O2 vyzve a dá vám nejméně 7 dní na dodatečnou úhradu.

4.2. **Ochrana kódů a zařízení**

O2 vám pro účely vzájemné komunikace a objednávání dalších služeb či jiných produktů předá kódy nebo identifikační klíče (zejména PIN, PUK, hesla). Kdo se na dálku prokáže těmito kódy, s tím bude O2 jednat jako s účastníkem. Proto je pečlivě chraňte před ztrátou, odcizením, vyzrazením a zneužitím. Nezpřístupňujte je cizím osobám. Stejně tak chraňte předanou SIM kartu nebo jiná zařízení, prostřednictvím kterých jsou služby čerpány. Odpovídáte za čerpání i úhradu ceny služeb až do doby, kdy bude O2 písemně oznámeno zneužití těchto kódů, klíčů, SIM karty nebo jiných zařízení.

4.3. **Kompatibilní zařízení**

Služby O2 je možné užívat pouze prostřednictvím koncových zařízení nebo jiných zařízení splňujících standardizované technické požadavky pro provoz v sítích v ČR. Nestandardně upravená nebo pře programovaná zařízení (např. s přepsaným IMEI kódem) nemusí v síti fungovat.

4.4. **Opatření pro správné fungování sítí a služeb**

Pro správné využívání služeb a sítí a prevenci jejich zneužití je O2 oprávněna:

1. stanovit pro poskytování služeb finanční nebo objemové limity, zpravidla na určitou dobu (např. den, zúčtovací období apod.); při překročení limitu je O2 oprávněna přerušit poskytování služeb,
 2. změnit telefonní číslo, uživatelské jméno, IP adresu nebo přístupové kódy z naléhavých technických nebo provozních důvodů, a to na základě oznámení i bez vašeho souhlasu. Při přečíslování O2 prostřednictvím automatických hlásek či jiným způsobem bezplatně informuje volající o změnách účastnických čísel u O2,
 3. zavést dodatečné způsoby ochrany sítě a služeb, pokud má za to, že zavedení takové ochrany je ve prospěch účastníků, služeb nebo sítě; O2 je oprávněna monitorovat provoz sítě a použít další vhodné technické prostředky, aby zjistila či prověřila zneužití služeb,
 4. uplatnit transparentní, nediskriminační a přiměřená opatření pro řízení provozu v síti; pro zachování integrity a bezpečnosti sítě, ochranu před přetížením či zmírnění jeho dopadů je O2 oprávněna v nutném rozsahu i dočasně omezit provoz v síti tak, aby umožnila optimální využití služby všemi účastníky.
- 4.5. V případě porušení čl. 4.1.2 přecházejí práva i povinnosti účastníka na koncového uživatele služeb, pokud s tím O2 vysloví souhlas. Jediným oprávněným poskytovatelem služeb na telefonních číslech, jejichž prostřednictvím jsou služby poskytovány, zůstává i v takovém případě O2. Tím není dotčeno právo O2 na náhradu škody. Vyloučení této podmínky není možné bez písemného souhlasu představenstva O2.
- 4.6. Výjimky ze základních povinností podle čl. 4.1 lze sjednat jen písemně za odpovídající protiplnění.

5. Placení vyúčtování

5.1. Pravidelné vyúčtování

O2 vám ceny za všechny služby, které jste si sjednal, vyúčtuje na pravidelném měsíčním vyúčtování, a to podle dostupných provozních údajů. Konkrétní základní službu, včetně služeb souvisejících si můžete nechat vyčlenit na samostatné vyúčtování a zvolit si i jinou adresu pro doručování. Základní délka zúčtovacího období činí 1 měsíc; začátek a konec se ale nemusí kryt s kalendářním měsícem. O2 vám zúčtovací období přiřadí. Na vyúčtování je přitom vždy vidět, za jaké období je vystaveno. Výjimečně může být zúčtovací období z provozních důvodů kratší či delší. Pokud nelze služby zahrnout do vyúčtování za období, kdy byly poskytnuty, najdete je ve vyúčtování následujícím. To se může stát zejména u služeb poskytnutých v sítích jiných smluvních operátorů.

5.2. Elektronická forma

Bezplatně vám vystavíme vyúčtování v elektronické formě. Je to pohodlné a ekologické. Toto vyúčtování je daňovým dokladem. Po dohodě vám za příplatek vystavíme i vyúčtování tištěné.

5.3. Doručování

Vyúčtování vystavíme a odešleme do 10 kalendářních dnů od skončení zúčtovacího období. Vyúčtování vám budeme doručovat do vašeho profilu v portálu Moje O2 a případně na e-mail, který nám uvedete na smluvním formuláři nebo jinak nahlásíte. V Moje O2 jsou vyúčtování archivována po dobu 18 měsíců od vystavení. Pokud nám e-mailovou adresu neuvédete, zašleme tištěné vyúčtování obyčejnou poštou na vámi uvedenou adresu v České republice.

5.4. Když nemůžete vyúčtování najít

Pokud vyúčtování nenajdete v Moje O2, e-mailu nebo vaší schránce do 12. kalendářního dne od konce zúčtovacího období, požádejte o opis vyúčtování. Nepožádáte-li o opis ani do 6 kalendářních dnů poté, budeme mít za to, že vyúčtování bylo doručeno poslední den této lhůty.

5.5. Co vyúčtování obsahuje

O2 vystavuje vyúčtování v rozsahu stanoveném v příslušných právních předpisech. Základní formou je vyúčtování podle druhu služby, kde vidíte jen souhrn čerpaných jednotek. Přes Moje O2 si můžete objednat i podrobné vyúčtování obsahující rozpis jednotlivých čerpaných služeb v detailu dle právních předpisů. Podrobný rozpis může být v profilu v Moje O2 zobrazen kratší dobu než vyúčtování. Pokud jej potřebujete k dalšímu použití, stáhněte si jej prosím včas a archivujte sami.

5.6. Vyúčtování a daně

Datem uskutečnění zdanitelného plnění podle zákona o DPH je den zjištění skutečné spotřeby (což je poslední den zúčtovacího období). U služeb, kde datum uskutečnění zdanitelného plnění nelze stanovit jako den zjištění spotřeby, je v souladu se zákonem o DPH sjednáno dílčí plnění, přičemž každé dílčí plnění se považuje za uskutečněné dnem vystavení vyúčtování. V odůvodněných případech, např. při změně cenových nebo daňových právních předpisů, může být vyúčtování rozděleno do více daňových dokladů. Účastník je oprávněn podat písemně žádost o změnu režimu uplatňování DPH na vyúčtování za poskytnuté služby. O2 žádosti vyhoví, pokud účastník prokáže splnění podmínek stanovených pro daný režim v zákoně o DPH. Účastník je povinen zaplatit O2 vyúčtovanou částku včetně DPH. Zajištění DPH ve smyslu § 109a zákona o DPH není možné bez předchozí písemné dohody účastníka a O2. Za O2 je oprávněno ji uzavřít pouze představenstvo.

5.7. Splatnost

Vyúčtování je splatné do 22 kalendářních dnů ode dne ukončení zúčtovacího období. Jako účastník jste povinen uhradit cenu za poskytnuté služby ve výši platné v době poskytnutí těchto služeb. Odpovídáte za to, že cena bude uhrazena v plné výši, ve lhůtě splatnosti a pod variabilním symbolem, jak jsou uvedeny na vyúčtování. A to, i když jste nechal vyúčtování doručovat na různé adresy. Závazek zaplatit je splněn okamžikem připsání příslušné částky označené správným variabilním symbolem na účet O2 v souladu s doručeným vyúčtováním.

5.8. Způsob úhrady

Platbu je možno provést za podmínek stanovených O2 některým z těchto způsobů:

1. příkazem k úhradě z bankovního účtu na číslo účtu O2,
2. inkasem z bankovního účtu,
3. platbou v hotovosti na poště poštovní poukázkou typu A.

Jiné způsoby úhrady standardně možné nejsou. Účastník může započíst své pohledávky proti pohledávkám O2 pouze na základě předchozího písemného souhlasu O2.

5.9. Platba inkasem z účtu

U tohoto způsobu souhlasíte, že O2 je oprávněna vyúčtovanou částku inkasovat kdykoli po vystavení vyúčtování. Pokud inkasní platba neproběhne, přestože o ni O2 řádně požádala, není tím dotčena povinnost uhradit vyúčtování ve lhůtě splatnosti. Pokud se tak stane opakovaně, je O2 oprávněna inkasní způsob úhrady zrušit. Zrušení nebo změnu inkasního způsobu úhrady je nutné oznámit O2 současně s oznámením náhradního způsobu úhrady. Zrušení nebo změnu způsobu úhrady provede O2 od nejbližšího vyúčtování služeb, u něhož to s ohledem na termín přijetí oznámení bude technicky možné.

5.10. Použití zaplacených prostředků

Platby zaplacené dle pokynů ve vyúčtování použijeme ke dni jejich připsání na náš účet k úhradě našich pohledávek (a to i nesplatných) v souladu s těmito pravidly:

1. Částky v konkrétním vyúčtování jsou uhrazeny až po všech dlužích ve vyúčtováních s přednostním pořadím: přednost má vyúčtování určené plátcem ve variabilním symbolu platby, poté další vyúčtování dle své splatnosti počínaje nejdříve splatným.
2. V rámci konkrétního vyúčtování jsou částky uhrazeny dle skupin důvodů svého vzniku v tomto pořadí:
 - a) nejprve částky z provedených plateb přes O2 (tj. z platebních transakcí),
 - b) poté částky z jiného důvodu než poskytování služeb elektronických komunikací (např. splátky, poplatky za pojištění),
 - c) poté smluvní sankce (např. smluvní pokuty, paušální odškodnění),
 - d) nakonec částky za poskytování služeb elektronických komunikací.Pohledávky v téže skupině jsou uhrazeny dle data svého vzniku počínaje nejstarší. Případné příslušenství každé z nich (zejm. úrok z prodlení) je uhrazeno přednostně před uhrazením jistiny.
3. Částka, která zůstane po úhradě pohledávek, představuje přeplatek, který vrátíme na základě vaší žádosti. Jinak budeme přeplatek držet neúročeno a použijeme jej k úhradě dalších vyúčtování, a to v souladu s výše uvedenými pravidly.

5.11. Neidentifikované platby

Došlé platby, které nejsou zaplacené dle pokynů ve vyúčtování (včetně chybně označených), představují neidentifikovanou platbu a nejsou řádným plněním vašeho závazku. Jakmile neidentifikovanou platbu zjistíme, podnikneme kroky k její identifikaci a správnému užití.

6. Postup při neplacení**6.1. Upomínka a poplatek za ni**

Nezaplatíte-li jako účastník ve lhůtě splatnosti uvedené na vyúčtování ceny za poskytnuté služby, O2 vás upomene a stanoví náhradní lhůtu plnění ne kratší než 7 dní ode dne dodání upomínky. Upomínka se zasílá stejně jako vyúčtování. Zavazujete se zaplatit cenu každé takové upomínky a veškeré náklady spojené s případným vymáháním pohledávky O2.

6.2. Omezení služeb

Po marném uplynutí náhradní lhůty může O2 omezit poskytování všech služeb zamezením aktivního přístupu ke každé službě, která je předmětem daného vyúčtování. Omezení se netýká volání na čísla tísňového volání. O2 neodpovídá za škody ani jiné újmy tím vzniklé. Nestanoví-li příslušný ceník jinak, je účastník povinen hradit sjednanou cenu za službu v plné výši až do úplného přerušování služeb.

6.3. Přerušování služeb

Pokud nedojde k úhradě ani po omezení služeb, je O2 oprávněna službu přerušit.

6.4. Výzva k okamžité úhradě ceny nebo jistoty

Kdykoli v průběhu zúčtovacího období je O2 oprávněna vyzvat účastníka k okamžité úhradě ceny za poskytnuté služby, případně k úhradě zálohy či jistoty, pokud:

1. má O2 důvodné podezření, že účastník zneužívá služby, nebo
2. má O2 důvodné podezření, že účastník nebude řádně hradit vyúčtování, nebo
3. má O2 důvodné podezření, že účastník umožňuje třetí osobě zneužívání služeb, nebo
4. účastník spotřeboval služby v hodnotě vyšší, než je jeho finanční limit.

Uhrazená záloha bude zúčtována ve vyúčtování za probíhající zúčtovací období. Jistota bude účastníkovi vrácena dohodnutým způsobem po splnění podmínek pro její vrácení. Nesložil-li účastník požadovanou částku, má O2 právo přerušit poskytování služeb.

6.5. Evidence údajů v registrech dlužníků (SOLUS)

O2 je podle § 20z a § 20za zákona č. 634/1992 Sb., o ochraně spotřebitele („ZOSP“) pro účely ochrany práv a právem chráněných zájmů prodávajících a spotřebitelů oprávněna předat identifikační údaje, údaje vypovídající o bonitě, platební morálce a důvěryhodnosti účastníka do registrů, které slouží k vzájemnému informování prodávajících o schopnosti a ochotě spotřebitelů plnit své závazky. K tomuto předání není třeba souhlasu a vztahuje se i na vztahy vzniklé v rámci podnikání nebo jiné samostatné výdělečné činnosti účastníka. O2 se účastní Registru fyzických osob a Registru podnikatelů a právnických osob (IČ) sdružení SOLUS („registry“). Registry obsahují databázi osob, které porušily smluvní závazek řádně platit za poskytnutou službu, a O2 je oprávněna do nich za účelem ověření a hodnocení platební morálky účastníků i zájemců o služby nahlížet i bez jejich souhlasu, a to jak při vzniku smluvního vztahu, tak v případě potřeby kdykoli v průběhu trvání smlouvy. Podrobnější informace jsou obsaženy v dokumentu „[POUČENÍ o registrech Sdružení SOLUS](#)“. Poučení je k dispozici na www.o2.cz a na www.solus.cz. O2 může rozšířit svou účast i na další registry dlužníků. V takovém případě O2 uveřejní informaci o účasti v novém registru dlužníků.

Pro případ změny právní úpravy, účastník souhlasí s tím, že jeho osobní údaje budou v rozsahu, v jakém to připouští ZOSP ze strany O2 předávány sdružení SOLUS a sdružením SOLUS nadále zpracovávány v registrech. Účastník má právo na informace o osobních údajích, které o něm SOLUS zpracovává, právo na jejich opravu, a to v rozsahu a za podmínek stanovených v nařízení Evropského parlamentu a Rady (EU) 2016/679 („GDPR“), a v případě podezření na porušení povinností při zpracování údajů má právo obrátit se na sdružení SOLUS nebo na Úřad pro ochranu osobních údajů (www.uoou.cz) s žádostí o zajištění opatření k nápravě.

6.6. Úrok z prodlení a smluvní pokuta

O2 je oprávněna účtovat účastníkovi ode dne následujícího po vzniku prodlení až do dne úhrady úrok z prodlení ve výši stanovené platnými právními předpisy. Za nedodržení nebo porušení smluvních povinností může být účtována a vymáhána smluvní pokuta dohodnutá ve smlouvě. Úroky z prodlení a smluvní pokuty se účastník zavazuje uhradit nejpozději ve lhůtě uvedené ve výzvě. Účastník se zaplacením smluvních pokut nezproštuje povinnosti uhradit jiné dlužné částky. Právo O2 domáhat se náhrady škody není zaplacením smluvních pokut dotčeno.

6.7. Inkasní agentury

O2 je oprávněna zmocnit třetí osobu k vymáhání svých pohledávek za účastníkem, který je v prodlení s úhradou. Účastník se zavazuje jednat s touto osobou jako s O2.

7. Zpracování osobních údajů**7.1. Zásady zpracování osobních údajů**

Informace o zpracování osobních údajů, včetně informací o právech subjektů údajů a způsobech jejich uplatnění jsou k dispozici na www.o2.cz v dokumentu „Zásady zpracování osobních údajů“.

7.2. Účastnický seznam, informační služba o telefonních číslech

Na žádost účastníka služby, umožňující volání na telefonní čísla, a v jejím rozsahu O2 využije jeho osobní či identifikační údaje v rámci vlastní veřejně dostupné informační služby o telefonních číslech (pokud ji poskytuje) nebo takové údaje předá osobě, která o ně požádá ke zveřejnění v jí poskytované veřejně dostupné informační službě nebo účastnickém seznamu. Pro tento účel jsou osobními údaji účastníka jeho jméno, příjmení, popř. pseudonym, adresa bydliště, telefonní číslo účastníka u O2 a adresa elektronické pošty, u podnikající fyzické osoby též adresa sídla podnikání, zatímco identifikačními údaji účastníka jsou jeho obchodní firma nebo název právnické osoby, adresa sídla (popř. sídla organizační složky), adresa a telefonní číslo provozovny účastníka u O2 a adresa elektronické pošty.

Žádost je možné uplatnit v aplikaci Moje O2 či prostřednictvím formuláře „Zveřejnění v telefonním seznamu a informačních službách“, který je dostupný na www.o2.cz. Opravu údajů ve veřejně dostupné informační službě či účastnickém seznamu lze provést pouze při jejich nejbližší redakci. Do 30. 6. 2022 je zakázáno prostřednictvím

sítí nebo služeb elektronických komunikací nabízet marketingovou reklamu nebo zboží či služby osobám, které v účastnickém seznamu či veřejně dostupné informační službě uvedly, že si nepřejí být kontaktovány za účelem marketingu: o zveřejnění tohoto zákazu požádáte prostřednictvím aplikace Moje O2. Od 1. 7. 2022 bude možné s kontaktovat za účelem marketingu jen s vaším předchozím výslovným souhlasem: to, že si přejete být kontaktováni za účelem marketingu, uvedete na zmíněném formuláři, dostupném na www.o2.cz, nebo od 1. 7. 2022 též prostřednictvím aplikace Moje O2.

8. Poruchy a reklamace

8.1. Závady a poruchy

Kontrolujeme, zda síť funguje jako celek. Pokud nás výslovně neupozorníte, že vám služby nefungují tak, jak mají, neprověřujeme momentální dostupnost ani aktuální úroveň kvality u každého jednotlivého účastníka. Pokud zjistíte poruchu, nahláste nám ji prosím. Jinak máme za to, že vám službu poskytujeme bez vad a ve sjednané kvalitě. Hlášení poruch je bezplatné. Zavolejte nám na číslo uvedené na www.o2.cz nebo se podívejte do Moje O2.

8.2. 2 měsíce na podání reklamace

Jako účastník máte právo uplatnit reklamaci na vyúčtování ceny nebo na poskytovanou službu. Reklamaci na vyúčtování ceny je účastník oprávněn uplatnit bez zbytečného odkladu, nejpozději do 2 měsíců ode dne doručení vyúčtování ceny za poskytnuté služby, jinak toto právo zanikne. Není-li vzhledem k druhu poskytované služby vyúčtování ceny dodáváno, je oprávněn reklamaci uplatnit do 2 měsíců ode dne poskytnutí služby. Podání reklamace nemá odkladný účinek na povinnost úhrady vyúčtovaných cen za poskytnuté služby. Reklamaci na poskytovanou službu je účastník oprávněn uplatnit bez zbytečného odkladu, nejpozději do 2 měsíců ode dne vadného poskytnutí služby, jinak právo zanikne. Způsoby podání reklamací a kontakty na O2 jsou uvedeny na www.o2.cz.

8.3. 1 měsíc na vyřízení reklamace

O2 je povinna vyřídit reklamaci bez zbytečného odkladu, nejpozději do 1 měsíce ode dne doručení reklamace. Vyžaduje-li vyřízení reklamace projednání se zahraničním operátorem, činí lhůta až 2 měsíce. Pokud službu bylo možno využít jen částečně nebo ji nebylo možno využít vůbec pro závadu technického nebo provozního charakteru na straně O2, sníží O2 přiměřeně cenu nebo po dohodě s účastníkem zajistí poskytnutí služby náhradním způsobem, je-li to technicky možné. Předpokladem je, že účastník bez zbytečného odkladu ohlásí O2 poruchu nebo se O2 dozví o závadě jinak a účastník poskytne nezbytnou součinnost při odstraňování závady (např. umožní místní šetření v případě závady na pevné síti).

8.4. 1 měsíc na vrácení částek a dobropisy

V případě, že reklamaci O2 shledá jako oprávněnou, vrátí účastníkovi do 1 měsíce od vyřízení reklamace zaplacené částky za reklamované služby nebo částky chybně vyúčtované, a to způsobem dle výslovného určení účastníka. Přeplatek nebo již zaplacené částky může O2 započíst na úhradu pohledávek za účastníkem. Pokud je dle daňových předpisů O2 povinna vystavit opravný daňový doklad („dobropis“), považuje se za doručený nejpozději k datu vrácení platby nebo provedení zápočtu ze strany O2.

9. Omezení nebo přerušení poskytování služeb

9.1. Důvody vyšší moci

O2 je oprávněna na dobu nezbytně nutnou omezit nebo přerušit poskytování služeb:

1. ze závažných technických nebo provozních důvodů, zejména hrozí-li závažné snížení bezpečnosti a integrity sítě v důsledku poškození nebo zničení elektronického komunikačního zařízení,
2. v případě krizových stavů nebo hrozících krizových stavů, živelních pohrom, ohrožení většího množství osob,
3. pokud O2 k takovému omezení nebo přerušení bude povinna podle platného právního předpisu nebo rozhodnutí orgánu veřejné moci.

9.2. Nemožnost komunikace s účastníkem

Pokud účastníkovi nepodařilo doručit vyúčtování, upomínky, výzvy a jiné dokumenty od O2 na jím uvedených kontaktech nebo účastník jejich převzetí odmítne, má O2 právo poskytování služby přerušit.

9.3. Úmrtí účastníka

O2 přeruší poskytování služby v případě úmrtí účastníka. K tomu je zapotřebí doložit úmrtí list.

9.4. Přístroj poškozující síť

O2 je na základě souhlasu ČTÚ oprávněna nepřipojit, odpojit nebo vyřadit z provozu přístroj, který způsobuje poškození sítě či škodlivou interferenci nebo narušuje funkčnost sítě. Za mimořádných okolností je O2 po splnění podmínek stanovených právními předpisy oprávněna přístroj odpojit i bez souhlasu ČTÚ, je-li to nezbytné pro ochranu sítě.

9.5. Ostatní důvody

Ostatní případy, kdy je O2 oprávněna omezit nebo přerušit poskytování služeb, jsou uvedeny výše v textu (v člácích

3.8, 4.1, čl. 4.4, čl. 6.4). O2 může předtím vyzvat účastníka k poskytnutí uspokojivého vysvětlení nebo osobnímu projednání věci.

9.6. **Obnovení služeb**

Odstraní-li účastník závadný stav dle předchozích ustanovení v termínu, který O2 stanoví, poskytování služby bude obnoveno v původním rozsahu. Pokud tak neučiní nebo to není možné, má O2 právo službu zrušit výpovědí. Postup je popsán v čl. 12.

10. Změny

10.1. **Co lze měnit**

Po uzavření smlouvy jste oprávněni podat žádost o změnu smlouvy, a to zejména o změnu identifikačních údajů, změnu nastavení služby nebo zřízení služby nové. Na žádost o změnu se přiměřeně použijí ustanovení o uzavírání samotné smlouvy. Žádost o změnu musí vždy obsahovat údaje vyžadované pro danou změnu v příslušném formuláři a musí být dostatečně určitá nebo ji musí umožňovat portál Moje O2. Změny je možné provést jen se souhlasem O2 a jen v takovém rozsahu, jaký plyne z žádosti a jaký je přípustný podle podmínek. Je-li v žádosti uvedena konkrétní služba či více služeb, u ostatních změnu neprovedeme.

10.2. **Nejasné požadavky**

V pochybnostech máme právo požadovat upřesnění žádosti. Zejména, když není zřejmé, které služby se žádost týká. Lhůty pro vyřízení žádosti pak začínají běžet až ode dne doručení upřesnění.

10.3. **Změny tarifu**

Pokud neplatí další omezení u konkrétní služby nebo tarifu, tarif je obecně povoleno měnit jedenkrát během daného účtovacího období; další podmínky mohou vyplývat z ceníku. Pokud čerpáte výhody u služby se závazkem, není dovoleno snížení měsíčního paušálu.

10.4. **Schválení žádosti o změnu**

Žádost o změnu schválíme zpravidla do 5 pracovních dnů od jejího doručení k nám, pokud budou splněny podmínky pro takovou změnu. Provedení změny se má za schválení. U služeb se závazkem je omezeno provádění takových změn, které by vedly k obcházení sjednaného závazku nebo jeho nevyhmatelnosti. Lhůty pro zřízení nových služeb platí samostatně.

10.5. **Omezení změn smlouvy**

O2 je oprávněna podmínit provedení změny smlouvy složením či navýšením jistoty či zálohy, úhradou pohledávek nebo oběma uvedenými požadavky současně. O2 je oprávněna omezit možnost změn smlouvy, pokud došlo k omezení či přerušení poskytování služeb z důvodu na vaší straně. Pokud se změny týkají stejného technologického bodu, na němž jsou poskytovány i jiné služby, může být změna provedena až po realizaci té předchozí.

10.6. **Změny jinak než písemně**

O2 se dle vlastního uvážení může vzdát požadavku písemné formy žádosti o změnu smlouvy. Změna smlouvy bude provedena na základě identifikace účastníka přiděleným kódem, případně jiným způsobem stanoveným O2.

11. Ukončení ze strany účastníka

11.1. **Výpověď konkrétní služby**

Jako účastník můžete vypovědět smlouvu ohledně konkrétní služby. Jasně uveďte, prosím, jakou službu chcete vypovědět, jinak nemůžeme váš požadavek správně zpracovat. Neurčitá výpověď je neplatná. Zrušením jednotlivé služby není ukončen zbytek smlouvy; ostatní sjednané služby zůstanou nedotčeny.

11.2. **Když čerpáte výhody ze smlouvy se závazkem**

Možnost výpovědi u služeb se závazkem může být omezena, podmíněna úhradou paušálního odškodnění nebo může mít za následek dodatečnou úhradu takového odškodnění. Zrušení jednotlivých služeb nemá samo o sobě vliv na závazky z rámcové dohody (pro firemní zákazníky) nebo jiných ujednání k minimálnímu měsíčnímu plnění po určitou dobu. Pokud je služba elektronických komunikací (jiná než přístup k internetu nebo interpersonální komunikační služba nezávislá na číslech) narušena významnou trvajícím nebo často se opakující odchylkou od plnění uvedeného ve smlouvě (způsob zjištění viz čl. 8.1), může z tohoto důvodu spotřebitel bez sankce vypovědět smlouvu. Pokud zakoupil dotované koncové zařízení, je povinen doplatit poměrnou část jeho hodnoty podle smlouvy, anebo v případě služby se závazkem částku odpovídající jejímu paušálu zbývajícím do konce sjednané doby závazku, je-li tato částka nižší.

11.3. **Telefonicky**

Výpověď služby se podává primárně telefonicky prostřednictvím k tomu určené linky O2. Den uskutečnění hovoru, při kterém jako účastník jednoznačně projevíte svoji vůli ukončit službu, se považuje za den doručení výpovědi rozhodný pro běh výpovědní doby. Pokud se výpověď týká služby, která je poskytována společně s jinou na stejném technologickém bodu, může být omezeno provádění dalších změn na tomto bodu v průběhu rušení služby.

11.4. ČVOP při rušení

Pokud je výpověď možná, O2 vám zašle obratem (elektronickou zprávou nebo listinnou zásilkou) jednorázový identifikační kód – Číslo Výpovědi Opouštěného Poskytovatele. Zkráceně se nazývá ČVOP. ČVOP slouží k přenesení telefonního čísla k jinému poskytovateli a rovněž k autorizaci požadavku na zrušení služby zadaného na dálku (kontrola, že jej činí oprávněná osoba).

11.5. Jak ČVOP použijete

Jako účastník můžete ČVOP použít podle svého uvážení ke:

1. zrušení služby bez přenesení telefonního čísla - nejpozději 3 pracovní dny před posledním dnem výpovědní doby prosím sdělte ČVOP na určené lince O2.
2. zrušení služby s přenesením čísla k jinému poskytovateli - ČVOP sdělte přejímajícímu poskytovateli podle čl. 11.11.

11.6. Pokud ČVOP nepoužijete

Platí, že požadavek na zrušení služby zadaný na dálku nebyl autorizován a byl vzat zpět.

11.7. Písemná výpověď

Písemnou výpověď doručte poštou na adresu sídla. ČVOP obdržíte při podání výpovědi z důvodu přenesení telefonního čísla rovněž. Pokud si písemnou výpověď rozmyslíte, je třeba zpětvzetí výpovědi doručit O2 rovněž písemně, jinak dojde uplynutím výpovědní doby ke zrušení služby i s telefonním číslem.

11.8. Výpověď bez uvedení důvodu

K podání výpovědi nemusíte udávat důvod. V takovém případě bude služba zrušena po uplynutí výpovědní doby v délce 30 dní.

11.9. Změna základních podmínek

Tento výpovědní důvod je upraven přímo zákonem 127/2005 Sb. Týká se služeb elektronických komunikací a říká:

„Poskytovatel veřejně dostupné služby elektronických komunikací, jiné než je interpersonální komunikační služba nezávislá na číslech, může změnit smluvní podmínky, je-li to ujednáno a jestliže v textové podobě jasným a srozumitelným způsobem informoval účastníka o veškerých změnách smluvních podmínek nejpozději 1 měsíc před nabytím účinnosti změny smlouvy a zároveň ho informoval o jeho právu vypovědět závazek ze smlouvy, aniž by mu vznikly jakékoli další náklady, jestliže s novými podmínkami nesouhlasí. Právo vypovědět závazek ze smlouvy je možné uplatnit do 1 měsíce po doručení oznámení. Účastník má právo bezplatně vypovědět závazek ze smlouvy, aniž by mu vznikly jakékoli další náklady, pouze v případě, nejsou-li pro něj navrhované změny výhradně přínosné, nejsou-li čistě administrativní povahy a s neutrálními dopady, nebo pokud smlouva nebyla změněna na základě změny právní úpravy nebo v případě změny smlouvy podle § 63 odst. 11.“ (Dle § 63 odst. 11 může Český telekomunikační úřad uložit poskytovateli v tam stanovených případech, aby provedl změnu smlouvy nebo jejího zveřejněného návrhu.)

11.10. Máte-li balíček

Pokud jako balíček nabízíme základní službu přístupu k internetu nebo hlasovou službu v kombinaci s dalšími službami či koncovým zařízením a pokud je v rámci takové nabídky současně sjednáte, platí:

- Účastníci - spotřebitelé mají právo ukončit každou službu v balíčku (a to i postupem přenesení čísla či změny poskytovatele služby přístupu k internetu, je-li to proveditelné) za stejných podmínek jako základní službu a před sjednáním obdržením shrnutí smlouvy o každé službě tvořící balíček. Toto právo mají i mikropodnik, malý podnik či nezisková organizace, doloží-li toto postavení při ukončení služby a takového práva se dříve nezřekly.
- Pokud vznikne účastníkovi, který je spotřebitelem, právo ukončit kteroukoli složku balíčku pro neplnění smluvních závazků O2, získá totéž právo ke všem složkám stejného balíčku.
- I v balíčku platí zásada, že současně se základní službou zanikají i doplňkové či volitelné služby k ní sjednané.
- Pokud tarif (paušál) zahrnuje možnost užívat víc služeb určitého počtu, lze až do tohoto počtu každou službu jednotlivě rušit či sjednávat bez vlivu na výši paušálu. Paušál je dohodnut a účtován od zřízení první služby v něm až do ukončení tarifu. Takový tarif je ukončen až zrušením poslední ze služeb poskytovaných v jeho rámci. O2 a účastník se mohou dohodnout jinak, zejména na změně tarifu.

11.11. Přenesení čísla k jinému poskytovateli

- Jiného, přejímajícího poskytovatele můžete požádat, aby přijal vaši žádost o přenesení čísla a vyřídil ji u O2 jako opouštěného poskytovatele služby. K tomuto účelu předejte takovému poskytovateli ověřovací kód účastníka („OKU“) pro přenesení telefonního čísla, který najdete ve své smlouvě s O2 uzavřené k přenášenému číslu, sjednejte s přejímajícím poskytovatelem termín přenesení a na jeho žádost prokažte svoji totožnost. K přenesení čísla dojde počátkem 3. pracovního dne poté, co obdržíme vaši žádost prostřednictvím přejímajícího poskytovatele, nebo pozdější pracovní den, který nám v žádosti oznámil, a to pokud je v žádosti obsažen platný OKU.
- Anebo stále můžete podat výpověď vůči O2 z důvodu přenesení telefonního čísla. Tento postup doporučujeme

zejm. při přenášení velkého počtu čísel. V tom případě sdělte přejímajícímu poskytovateli platný ČVOP od O2. K přenesení čísla dojde počátkem 3. pracovního dne poté, co obdržíme od přejímajícího poskytovatele objednávku na přenesení vašeho čísla, nebo pozdější pracovní den, který nám s objednávkou oznámil, a to pokud je v objednávce na přenesení obsažen platný ČVOP.

11.12. **Lhůta pro přenesení čísla od O2**

K přenesení čísla dojde počátkem 3. pracovního dne poté, co obdržíme vaši žádost s platným OKU prostřednictvím přejímajícího poskytovatele nebo jeho objednávku na přenesení s platným ČVOP, ledaže nám přejímající poskytovatel současně oznámí pozdější pracovní den, kdy má k přenesení dojít. Pokud přejímajícího poskytovatele požádáte (sdělíte mu OKU nebo ČVOP) později než čtvrtý pracovní den před skončením smlouvy, k přenesení čísla sice dojde, ale není zaručeno nepřerušené poskytování služeb na daném telefonním čísle. Přenést číslo k jinému poskytovateli můžete i po ukončení smlouvy u O2, musíte to ale stihnout do jednoho měsíce. Doba přerušování poskytování služeb i důvody nepřenesení čísla od O2 platí obdobně jako při přenesení čísla k O2 (čl. 3.9).

Nesjednáme-li s vámi jinak, přenesením čísla dojde ke zrušení všech služeb zřízených na přenášném čísle a ukončení smluv o takových službách ke konci dne předcházejícímu přenesení čísla.

11.13. **Změna poskytovatele služby přístupu k internetu žádostí u jiného poskytovatele**

Pokud využíváte přístup k internetu pomocí telefonního čísla v mobilní síti O2, můžete postupem přenesení telefonního čísla k jinému poskytovateli rovněž změnit poskytovatele služby přístupu k internetu. Jinak můžete požádat o změnu poskytovatele služby přístupu k internetu jiného (přejímajícího) poskytovatele, aby se zřízením své služby obstaral i plynulý přechod se zrušením internetu od O2. Za tím účelem předejte přejímajícímu poskytovateli **ověřovací kód pro změnu poskytovatele služby přístupu k internetu vydaný O2** a ostatní zákonem požadované údaje (zejm. identifikační údaje O2 i rušené služby uvedené ve smlouvě s O2), sjednejte s ním termín změny a na jeho žádost prokažte svou totožnost. Jestliže má vaše služba OKU přidělený O2 ve smlouvě pro přenesení souvisejícího telefonního čísla, slouží i jako ověřovací kód pro změnu poskytovatele služby přístupu k internetu. U jiných služeb s přístupem k internetu tento kód najdete ve smlouvě o jejich zřízení: není-li jeho speciální hodnota uvedena ve smlouvě (příp. v posledním oznámení o změně smluvních podmínek dle odst. 11.9), plní funkci takového kódu číslo služby.

Do jednoho pracovního dne od obdržení vaší žádosti od přejímajícího poskytovatele jej informujeme o **odmítnutí**, pokud ze sdělených informací nepůjde určit, že odesílatel žádosti je poskytovatelem veřejně dostupné služby přístupu k internetu pro účastníky, nebo identifikovat rušenou službu, dále bude-li v žádosti chybět správný ověřovací kód pro změnu poskytovatele služby přístupu k internetu, budeme-li k témuž ověřovacímu kódu evidovat jinou nevyřízenou žádost nebo pokud nebude odesílatelem žádosti dodržen způsob komunikace stanovený právním předpisem či na jeho základě. Jinak v téže lhůtě žádost potvrdíme s informací, tvoří-li rušená služba s jinou službou či zařízením od O2 **balíček** (takže její zrušení může mít dopady na cenu jiných služeb od O2, jejich trvání nebo zakládá povinnost doplatit cenu používaného zařízení nebo služby). Přejímající poskytovatel vám informaci o existenci balíčku předá a v souladu s vaším pokynem žádost o změnu poskytovatele potvrdí, anebo ji zruší. Neobdržíme-li informaci o potvrzení žádosti (příp. s novým termínem změny) ani do 3 pracovních dnů ode dne, kdy jsme přejímajícímu poskytovateli informaci o balíčku sdělili, dojde ke zrušení žádosti.

O2 zruší službu přístupu k internetu k termínu změny dohodnutému mezi vámi a přejímajícím poskytovatelem, nejdříve však čtvrtý pracovní den po obdržení vaší žádosti od přejímajícího poskytovatele, nebo je-li pozdější, první pracovní den po obdržení oznámení přejímajícího poskytovatele o úpravě žádosti (např. termínu změny). Úpravu žádosti může O2 zohlednit, jen obdrží-li ji od přejímajícího poskytovatele nejpozději jeden pracovní den před požadovaným termínem změny poskytovatele služby. Nesjednáme-li s vámi jinak, dojde k ukončení i těch produktů, které dle smluvních podmínek O2 zanikají současně se zrušením služby přístupu k internetu, dotčené změnou poskytovatele, nebo které mohou být poskytovány výlučně s ní. Přerušování služby z důvodu změny poskytovatele nepřekročí jeden pracovní den.

11.14. **Převod účastnictví**

Pokud třetí osoba s vaším souhlasem požádá o zřízení identické služby na totožném telefonním čísle nebo technologickém bodu, dojde k převodu účastnictví. Vaše smlouva skončí a službu bude užívat nový účastník. Žádost třetí osoby o zřízení služby musí být podána současně s vaší. O2 má právo požadovat od dosavadního účastníka úhradu veškeré ceny za služby a další související činnosti poskytnuté do dne převodu služby, případně podmínit převod složením dostatečné jistoty (depozitu). Pokud je na daném technologickém bodu v pevné síti poskytováno více služeb najednou, nelze služby převést samostatně, ale pouze společně s ostatními. Nepřevedené budou zrušeny. V případě, že nebude možné z důvodů na straně třetí osoby uskutečnit převod služby podle tohoto odstavce, budou k požadovanému datu všechny služby na daném technologickém bodu zrušeny.

11.15. **Úmrtí spotřebitele**

Úmrtím spotřebitele bude smlouva ukončena. Úmrtí je třeba věrohodně doložit. Dohodne-li se oprávněný dědic s O2 na užívání služeb, případně využívá-li aktivně služby i po smrti, přechází tím na něj účastnický vztah k dané službě.

12. Ukončení ze strany O2

12.1. Důvody ukončení

O2 je oprávněna vypovědět smlouvu v případech, kdy je oprávněna přerušit poskytování služeb podle těchto VP (zejména v případech uvedených v čl. 3.8, 4.1, 4.4 a 6.4), nebo v případech podle tohoto článku nebo podle zákona.

12.2. Nemožnost poskytování

Kromě toho může O2 službu vypovědět, pokud další kvalitní poskytování dané služby nelze od O2 z technických, provozních nebo ekonomických důvodů spravedlivě požadovat (zejména rušení části sítě nebo její značné poškození).

12.3. Při neplacení

Zákon obsahuje zvláštní režim výpovědi v případě neplacení vyúčtování. Zákon č. 127/2005 Sb. uvádí: „Poskytovatel může ukončit smluvní vztah nebo nezřídít účastníkovi přístup k veřejně dostupné službě elektronických komunikací v případech, kdy účastník úmyslně uvedl nesprávné osobní nebo identifikační údaje nebo soustavně opožděně platil nebo soustavně neplatil cenu za služby uvedené ve vyúčtování ceny, a to pouze po prokazatelném upozornění účastníka. Soustavným opožděným placením se pro účely tohoto ustanovení rozumí zaplacení nejméně 2 po sobě jdoucích vyúčtování ceny po lhůtě splatnosti. Soustavným neplacením se pro účely tohoto ustanovení rozumí existence nejméně 3 nezaplacených vyúčtování ceny.“

12.4. Uhradíte-li, smlouva pokračuje

Uhradíte-li veškeré dlužné částky do termínu uvedeného spolu s výpovědí, pozbývá výpověď O2 účinnosti a poskytování služeb bude automaticky obnoveno.

12.5. Výpovědní doba

Služba bude zrušena po uplynutí výpovědní doby v délce 30 dní, která počíná běžet ode dne odeslání výpovědi účastníkovi.

12.6. Dlouhodobé odpojení na žádost účastníka

Pokud bylo poskytování služby přerušeno na žádost účastníka po dobu delší než 12 měsíců, je O2 oprávněna službu bez oznámení zrušit.

13. Odpovědnost za škodu a náhrada škody

13.1. Výjimky z odpovědnosti

O2 není povinna uhrazovat účastníkovi, popř. uživateli, náhradu skutečné škody ani ušlého zisku, které vzniknou v důsledku:

1. omezení, přerušení, neposkytnutí či vadného poskytnutí služby,
2. překročení kapacitní meze, poruchy, opravy nebo údržby sítě či její části, popř. povahou použité technologie,
3. změny smlouvy jinou než písemnou formou,
4. ztráty, odcizení, vyzrazení nebo zneužití kódů nebo identifikačních klíčů.

13.2. Odpovědnost O2

V ostatních případech neuvedených ve čl. 13.1 za škodu O2 odpovídá do limitu trojnásobku průměrné měsíční platby za služby v každém jednotlivém případě. Dojde-li v důsledku porušení povinnosti O2 při přenesení čísla či změně poskytovatele služby přístupu k internetu ke zpoždění či zneužití takových postupů nebo k nedodržení dohodnutých termínů opravy a instalace, má účastník právo na paušální náhradu škody v částce stanovené právním předpisem, a proto limit odpovědnosti O2 dle předchozí věty odpovídá alespoň takové částce. Detailní informace o paušálních náhradách jsou zveřejněny na portálu www.o2.cz.

13.3. Odpovědnost účastníka

Účastník odpovídá za škodu, která vznikne O2 v důsledku:

1. porušení ustanovení smluvních podmínek nebo porušení platného právního předpisu účastníkem a také uživatelem (třetí osobou), neprokáže-li účastník opak,
2. použití telekomunikačního koncového zařízení nebo jiného zařízení, které ruší provoz sítě,
3. neoprávněného zásahu do koncového bodu sítě, SIM karty, telekomunikačního koncového zařízení nebo jiného zařízení,
4. použití telekomunikačního koncového zařízení nebo jiného zařízení, které není určeno pro provoz v ČR nebo které nespĺňuje technické požadavky stanovené zvláštním právním předpisem,
5. poškození sítě nebo zařízení, včetně škody vzniklé v takové souvislosti třetím osobám.

14. Platby přes O2

14.1. Možnost zadávat příkazy k platbám přes O2

Pokud to umožňuje konkrétní základní služba elektronických komunikací, kterou vám jako účastníkovi poskytujeme (zejm. hlasová služba a mobilní internetové připojení), můžete prostřednictvím sítě zadávat příkazy k platební transakci nebo také souhlasy s provedením platební transakce na základě příkazu příjemce. Takové příkazy či souhlasy vám umožňují provést převod peněžních prostředků na platební účty osob, které s námi uzavřely smlouvu o vedení takových účtů („partneři“). Provedené platby připseme na vrub vašeho vyúčtování u O2. K zadání je třeba technicky způsobilé koncové zařízení (elektronické komunikační zařízení). Dále v tomto článku užíváme pro zkrácení i samotné slovo transakce.

14.2. Za co lze platit

Pomocí platebních transakcí můžete platit za zboží či služby nebo za přístup na konkrétní akce či události nebo poskytovat peněžité charitativní dary, a to ve prospěch partnerů nebo osob, které jsou příjemci takových plateb v souladu s podmínkami stanovenými O2 a partnery (partneři a tyto osoby dále jen „obchodníci“). Rovněž můžete platebními transakcemi zaplatit či navýšit zálohu nebo dobít kredit u obchodníka, který pak lze použít k nákupu zboží nebo služeb. Může jít o zboží nebo služby, které jsou:

1. dodány do elektronického komunikačního zařízení a užívány jeho prostřednictvím;
2. dodány nebo užívány mimo elektronické komunikační zařízení (např. SMS jízdenky, vstupenky).

V žádném z těchto případů nejsme ani dodavatelem zboží či služby, ani organizátorem charitativního projektu, akce či hry. Pouze provádíme transakci pro vás jako plátce. Proto neneseme odpovědnost za dodání ani množství nebo vlastnosti takto placených produktů (zboží, služeb, projektů, akcí či her). Nároky z vad, z neposkytnutí či nedodání řádně a včas můžete uplatňovat pouze přímo u dotčeného obchodníka.

14.3. Způsoby zadání příkazu

Příkaz k provedení Platby přes O2 můžete zadat následujícími způsoby:

1. voláním po určitou dobu na zvláštní číslo (Platba voláním nebo též Audiotex),
2. zasláním SMS s určeným řetězcem znaků na zvláštní číslo (Platba přes SMS nebo též Premium SMS, nebo DMS),
3. potvrzením příkazu k provedení transakce v prostředí internetu prostřednictvím elektronické aplikace či formuláře na webové stránce (Platba přes internet nebo též m-platba),
4. potvrzením příkazu k provedení transakce jiným způsobem, pokud je obsažen v ceníku volitelných služeb.

Tyto kroky označujeme jako „zadání příkazu“. Způsobem podle b) až d) nám též můžete udělit souhlas, aby konkrétní obchodník dával O2 příkaz k provedení transakce k tíži vašeho vyúčtování u O2, a to i opakovaně, dokud váš souhlas trvá („inkaso“). Při zadávání příkazu k provedení transakce či souhlasu s jejím provedením zmíněnými způsoby je O2 oprávněna (zejména pokud to stanoví právní předpis) vyžadovat tzv. silné ověření uživatele. Pokud nám přitom na výzvu nesdělíte správné heslo, identifikační kód, klíč nebo podobný údaj, který je znám pouze vám a slouží pro ověřování vaší totožnosti, jsme oprávněni provedení transakce odmítnout.

14.4. Zadáním schvalujete provedení transakce

To platí i tehdy, pokud jste umožnil zadat příkaz k provedení platební transakce či souhlas s jejím provedením jiné osobě. O2 příkaz přijme, jakmile dokončíte jeho zadání nebo jakmile obdrží příkaz obchodníka k inkasu a na vaší straně trvá souhlas s provedením inkasa. O2 může příkaz bez zbytečného prodlení odmítnout, zejména z důvodu zrušení, přerušování či omezení základní služby nebo pokud to umožňují tyto VP. O2 obratem odešle informaci o odmítnutí stejným způsobem, jak proběhlo zadání, nebo prostřednictvím SMS, ledaže obchodník požádal, aby vás o odmítnutí či provedení transakce mohl sám informovat, a zřídil nástroj umožňující tuto komunikaci v reálném čase. Svůj příkaz či souhlas k provedení budoucích transakcí můžete do budoucna kdykoli odvolat v případě jeho zadání formou SMS doručení rušící SMS zprávy dle instrukcí, obsažených v SMS potvrzení o provedení transakce, a vždy též doručení oznámení prostřednictvím Moje O2 či volání na linku zákaznické podpory O2. Odvolání příkazu či souhlasu však nemá zpětné účinky. Nelze odvolat souhlas s již provedenou transakcí ani požadovat vrácení částky.

14.5. Částka platební transakce

Částka, která má být v rámci platební transakce převedena, se vypočítá podle výše tarifu a délky volání na linku zajišťující Platby voláním, podle jednotkové ceny a počtu zaslaných SMS či DMS nebo je určena konkrétní částkou či jiným určitým způsobem v příkazu k provedení transakce. Další informace a závazné parametry platebních transakcí jsou uvedeny v ceníku volitelných služeb.

14.6. O2 zajistí převod částky platební transakce

Částku platební transakce připseme na platební účet příslušného partnera nejpozději do 2 pracovních dnů ode dne přijetí příkazu k provedení transakce; úprava lhůt pro provádění platebních transakcí v zákoně č. 370/2017 Sb., o platebním styku („ZOPS“), se nepoužije. Za nesprávně provedenou transakci odpovídáme příslušnému partnerovi. Pro správné provedení transakce a použití poukázaných prostředků může být nutné předat obchodníkovi vaše

telefonní číslo, případě i další údaje sloužící k identifikaci platby či jejího příjemce; v tom případě tyto údaje pro uvedené účely obchodníkovi předáme.

14.7. **O2 může stanovit limity**

Jsme oprávněni stanovit podmínky, za kterých vám umožníme provádění platebních transakcí (zejm. řádné plnění vašich závazků vůči nám), a dále účel a maximální částku transakce či sumy částek transakcí, které lze provést v určitém období (tj. finanční limity). Pokud s vámi není výslovně sjednáno jinak, finanční limit nepřekračuje nejvyšší částku dovolenou v ZOPS u platebních prostředků pro drobné platby (tj. ke dni vydání těchto VP nelze provést vnitrostátní transakci v hodnotě převyšující EUR 60 a přeshraniční v hodnotě převyšující EUR 30). Pokud by provedení transakce překročilo finanční limit, jsme oprávněni odmítnout její provedení nebo podmínit provedení takové transakce či dalších transakcí předchozím složením jistoty. V případě nesložení jistoty jsme rovněž oprávněni odmítnout provedení transakce. Informace o aktuálních finančních limitech, které se na vás vztahují, vám poskytneme na vyžádání na lince zákaznické podpory O2. Po odeslání kódu *123*# z mobilního telefonu vám na něj doručíme elektronickou zprávu o částkách dosud nevyčerpaných finančních limitů v aktuálním období.

14.8. **Platební transakce ve vyúčtování od O2**

O každé platební transakci vás budeme informovat v samostatné části vyúčtování za zúčtovací období, ve kterém došlo k přijetí příkazu k provedení takové transakce, a to uvedením času přijetí platebního příkazu, druhu a částky platební transakce a případné úplaty za ni (je-li vyžadována dle ceníku). Částku transakce, kterou jsme převedli na základě vašeho příkazu k provedení platební transakce nebo vašeho souhlasu s provedením transakce, se nám zavazujete zaplatit společně s cenou za služby ve lhůtě splatnosti vyúčtování, v němž je zahrnuta. Dále se zavazujete nám zaplatit poplatky za provedení transakcí ve výši dle ceníku volitelných služeb. Zadáním příkazu k provedení transakce nebo souhlasu s jejím provedením souhlasíte zejména s užitím článků 5 a 6 těchto VP na placení částky takové transakce a případného poplatku za její provedení ve vyúčtování. Podání reklamace nemá odkladný účinek.

14.9. **Chraňte své zařízení proti zneužití a hlaste ztrátu zařízení či SIM karty**

Zavazujete se využívat platební transakce v souladu se smluvními podmínkami (zejména těmito VP a ceníkem) a přijmout veškerá přiměřená opatření na ochranu elektronického komunikačního zařízení a SIM karty. Používejte zabezpečený přístup pomocí nastavených personalizovaných bezpečnostních prvků (zejm. uzamykání zařízení bezpečnostním kódem, užívání PIN u SIM karty) a tyto bezpečnostní prvky chraňte před vyražením i zneužitím. Nezpřístupňujte je jiným osobám. V případě odcizení, ztráty či zneužití (včetně neoprávněného užití) elektronického komunikačního zařízení nebo SIM karty máte povinnost nám tuto skutečnost bezodkladně nahlásit. Oznámení lze učinit kdykoli bezplatně na lince zákaznické podpory O2 či písemně. Na jeho základě zablokujeme provádění dalších platebních transakcí i poskytování služeb. Porušení kterékoli vaší povinnosti plynoucí z tohoto odstavce je považováno za hrubé porušení smlouvy z vaší strany. I když nám odcizení, ztrátu či zneužití neoznámíte, jsme v případě podezření na neoprávněné nebo podvodné použití základní služby k zadání platební transakce oprávněni odmítnout příkaz či souhlas s provedením transakce a přerušit poskytování služeb a platebních transakcí, dokud důvody podezření trvají, anebo si od vás vyžádat prokazatelné potvrzení, že jste příkaz či souhlas s provedením transakce zadali, a do té doby odložit provedení transakce. V tom případě vás budeme způsobem dle čl. 15.1 neprodleně informovat o podezření na neoprávněné nebo podvodné použití základní služby k zadání platební transakce a o přerušení poskytování služeb a platebních transakcí.

14.10. **Reklamace platebních transakcí**

Případnou reklamaci proti neprovedení či chybnému provedení platební transakce (tj. že hovor nebyl uskutečněn, SMS či DMS nebyla odeslána, vyúčtovaná délka či počet hovorů/jednotek neodpovídá provozním údajům ústředny, příkaz byl zadán ze ztraceného nebo odcizeného zařízení či SIM karty, nedal jste příkaz k provedení transakce ani souhlas s jejím provedením apod.) jste povinen podat písemně na adresu sídla O2, a to bez zbytečného odkladu, nejpozději však do 2 měsíců a u platebních služeb podle ZOPS do 13 měsíců ode dne doručení vyúčtování, v němž je nebo má být transakce zahrnuta. Po uplynutí lhůty se má za to, že každá platební transakce zahrnutá ve vyúčtování pro dané zúčtovací období byla uskutečněna správně a žádnou další transakci jste v takovém zúčtovacím období neschválil ani nepřikázal. Pokud došlo v rozporu s přijatým příkazem k neprovedení či chybnému provedení transakce, neprodleně zajistíme správné připsání částky transakce na platební účet partnera. V případě, že nám však ještě před připsáním správné částky takové transakce partnerovi (zejména. v reklamaci) oznámíte, že na jejím provedení již netrváte, částku chybně provedené transakce vám vrátíme. K vrácení dojde stejným způsobem jako v případě oprávněné reklamace služby (čl. 8.4). Neneseme důkazní břemeno týkající se podmínek platební transakce ve smyslu § 187 odst. 1 zákona č. 370/2017 Sb., o platebním styku. Na vaši stížnost nebo reklamaci týkající se platební služby odpovíme do 15 pracovních dnů od jejího obdržení. Pokud vyřízení brání překážka nezávislá na naší vůli, včas to sdělíme a vyřízení zašleme do 35 pracovních dnů od obdržení reklamace. Odpověď zašleme v listinné podobě, pokud nás o to požádáte. Jinak se uplatní čl. 8.2 až 8.4 obdobně.

14.11. **Odpovědnost za neschválené transakce**

Vámi neschválené (neautorizované) platební transakce můžete reklamovat ve stejné lhůtě a tímž způsobem jako chybně provedené transakce. Pokud při zadání příkazu či souhlasu s provedením transakce nebylo použito

silné ověření uživatele, neumožňuje povaha výše uvedených způsobů jejich zadání prokázat, zda jste transakci autorizoval. V případech, kdy právní předpis nevyžaduje silné ověření, nesete jako plátce ztrátu z neautorizovaných platebních transakcí v plném rozsahu. V ostatních případech nesete ztrátu z každé platební transakce realizované prostřednictvím ztraceného, odcizeného nebo zneužitého elektronického komunikačního zařízení či SIM až do částky odpovídající 50 eurům, jinak podle zákona. Pokud však tuto ztrátu, odcizení či zneužití způsobíte svým podvodným jednáním nebo tím, že úmyslně nebo z hrubé nedbalosti porušíte některou ze svých povinností ve čl. 14.9, nesete takovou ztrátu v plném rozsahu. Nikdy nenesete ztrátu z platebních transakcí realizovaných prostřednictvím ztraceného, odcizeného nebo zneužitého elektronického komunikačního zařízení či SIM karty, pokud ztráta vznikla poté, co jste nám ztrátu, odcizení nebo zneužití elektronického komunikačního zařízení či SIM karty oznámil. V rozsahu, v němž nenesete ztrátu z neautorizované platební transakce, vám v případě jejího provedení částka transakce vrátíme, a to obdobně jako v čl. 8.4.

14.12. Další informace

Protože některé platební transakce mohou naplňovat znaky platební služby ve smyslu ZOPS, je O2 zapsána pod svým IČO 60193336 do seznamu poskytovatelů platebních služeb malého rozsahu, který vede Česká národní banka. Ustanovení tohoto článku 14 představují platební rámcovou smlouvu podle ZOPS a během trvání smlouvy jste oprávněn požadovat poskytnutí této smlouvy i jejích povinných náležitostí. Platební rámcová smlouva je současně v rámci VP zveřejněna na www.o2.cz.

Platební rámcová smlouva je uzavřena na dobu trvání vaší smlouvy o poskytování služeb elektronických komunikací a tvoří její součást, proto ji můžete ukončit stejnými způsoby a z týchž důvodů jako smlouvu o poskytování služeb elektronických komunikací a pouze spolu s ní. Závazek z platební rámcové smlouvy může O2 měnit obecným způsobem pro změny smluvních podmínek základních služeb, přičemž informace o změně uveřejní O2 na www.o2.cz a zároveň vás o uveřejnění takových informací vyrozumí způsobem pro zasílání vyúčtování, a to alespoň 1 měsíc před nabytím účinnosti změny. Takto oznámený návrh na změnu platí za přijatý z Vaší strany, ledaže jej odmítnete, jako by šlo o změnu základních podmínek podle čl. 11.9. Konkrétně můžete bez sankce do dne nabytí účinnosti změny:

1. podat výpověď platební rámcové smlouvy: doručení ihned skončí též smlouva o základní službě, jejíž součástí je vypovídána platební rámcová smlouva, anebo
2. požádat o zrušení základní služby: smlouva o základní službě i v ní obsažená platební rámcová smlouva zaniknou až ke dni nabytí účinnosti změny.

15. Závěrečná ustanovení

15.1. Způsoby komunikace a písemné úkony: O2 zasílá zprávy, výzvy, upozornění, upomínky a další písemnosti („zprávy“) primárně na e-mailovou adresu účastníka a do portálu Moje O2. Je oprávněna využít i poštovní adresu a telefonický kontakt včetně SMS zpráv. Za doručenu se považuje taková zpráva odesláním mailu nebo SMS nebo vyvěšením v portálu Moje O2. U poštovní přepravy pak 3. dnem předání k poštovní přepravě držiteli poštovní licence nebo kurýrovi. Za doručenu je považována i zpráva, u které bylo odmítnuto převzetí zásilky adresátem nebo která nebyla vyzvednuta adresátem v úložní době, i když se účastník o jejím uložení nedozvěděl, nebo která byla vrácena O2 jako nedoručitelná. Zprávy od O2 předávané k poštovní přepravě jsou podávány obvykle jako obvyčejné listovní zásilky; korespondence ohledně smluvní dokumentace může být zasílána doporučeně. Smlouvy a jejich změny jsou uzavírány v českém jazyce a v něm též probíhá komunikace.

15.2. Při pochybnostech rozhodují záznamy O2

Při pochybnostech, zda byla služba poskytnuta nebo zda byl úkon (volání, odeslání zprávy, vyzvednutí či načtení dané položky v systému O2 apod.) proveden, jsou rozhodující provozní údaje sítě nebo data systému O2 nebo příslušného smluvního operátora.

15.3. Smluvní podmínky a jejich změny

O2 je oprávněna měnit, doplňovat a rušit jednotlivé dokumenty tvořící smluvní podmínky při změně technických, provozních, obchodních nebo organizačních podmínek na straně O2 nebo na trhu, jakož i z důvodu změny obecně závazných právních předpisů. O2 je povinna oznámit informace účastníkovi o změnách smlouvy, a to podle čl. 11.9 a 15.1.

O2 je oprávněna měnit smluvní podmínky v částech týkajících se těchto oblastí:

1. ceny služeb;
2. způsob a podmínky vyúčtování a placení;
3. způsob, rozsah, parametry a podmínky poskytování služeb;
4. rozsah práv a povinností O2 a účastníka;

5. způsob a podmínky uplatnění a vyřízení reklamace vyúčtování či kvality služeb;
6. změny služeb;
7. odpovědnost za škodu;
8. doba trvání smlouvy a podmínky, výše úhrad a způsob ukončení smlouvy;
9. způsob doručování účastníkovi;
10. výhrady ve vztahu k právním předpisům;
11. platby přes O2;
12. zpracování osobních údajů.
13. rozsah možných jednostranných změn smlouvy či služby ze strany O2 a způsob jejich oznámení účastníkovi včetně oznámení možnosti odstoupení od smlouvy.

Vaše práva spojená s jednostrannými změnami podmínek jsou upravena v čl. 11.9.

15.4. **Rozhodování sporů a dozorové orgány**

Ve sporech mezi O2 a účastníkem vyplývajících ze závazkových vztahů upravených těmito VP nebo na jejich základě, které se týkají služeb elektronických komunikací, má pravomoc rozhodovat mimosoudně spory ČTÚ (www.ctu.cz). Soudy mají pravomoc rozhodovat v případech a za podmínek stanovených zákonem. Soudem pravomocným pro soudní řízení vedené proti zahraniční osobě je vždy soud ČR místně příslušný podle sídla O2. Ohledně pravomoci a příslušnosti ČTÚ ve správním řízení platí předchozí věta obdobně. Dohled v oblasti poskytování platebních služeb vykonává Česká národní banka (Na Příkopě 28, Praha 1, PSČ 115 03, www.cnb.cz), jíž lze v této oblasti podávat stížnosti a podněty. Spory týkající se platebních služeb lze též řešit mimosoudně na základě návrhu na zahájení řízení před finančním arbitrem podle zákona č. 229/2002 Sb. (www.finarbitr.cz). Rada pro rozhlasové a televizní vysílání je dozorovým orgánem u televizního vysílání a audiovizuálního obsahu (www.rrtv.cz). Smlouva a závazkové vztahy vzniklé na základě smlouvy a VP se řídí právním řádem ČR. Na všechny závazkové vztahy podle těchto VP se bez ohledu na datum jejich vzniku uplatní příslušná ustanovení zákona č. 89/2012 Sb., občanský zákoník. Pohledávky a dluhy vzniklé před jeho účinností se ale řídí dosavadní právní úpravou. Veškeré právní vztahy v oblasti poskytování služeb vzniklé mezi O2 a účastníkem před nabytím účinnosti těchto VP zůstávají i nadále v platnosti. Ustanovení VP, z jejichž povahy to vyplývá, platí i po ukončení smlouvy, a to až do úplného vyřízení všech práv a nároků ze smlouvy plynoucích.

- 15.5. Tyto VP nabývají účinnosti dne 1. 1. 2022 a řídí se podle nich smluvní vztahy vzniklé nebo změněné ode dne jejich účinnosti. Dále se tyto VP použijí na smluvní vztahy vzniklé přede dnem jejich účinnosti v případech, kdy O2 oznámí tuto změnu obchodních podmínek a zveřejnění VP účastníkovi, a to předem v souladu se zákonem způsobem pro zaslání vyúčtování.



O2 Czech Republic a.s.

IČ 60193336, DIČ CZ60193336

se sídlem Za Brumlovkou 266/2, 140 22 Praha 4 – Michle
zapsaná v obchodním rejstříku vedeném

Městským soudem v Praze oddíl B, vložka 2322

Centrální zadavatel
Česká republika – Ministerstvo vnitra

PŘÍLOHA Č. 5 SMLOUVY
Vzor Předávacího protokolu

Předávací protokol ke Smlouvě na poskytování služeb KIVS č. [BUDE DOPLNĚNO] (dále jen „Smlouva“)



Předávané služby (KIVS ID):	(dále jen „Služby“)	Termín předání Služeb:	
Přítomní za Koncového uživatele:			
Přítomní za Poskytovatele:			
Přílohy:	P1_PP_cislo_smlouvy_IC_Poskytovatele.xlsx		

Koncový uživatel potvrzuje, že Služby uvedené v příloze č. 1 tohoto Předávacího protokolu vyhovují parametrům sjednaným ve Smlouvě a jsou plně funkční. Koncový uživatel souhlasí se zahájením poskytování Služeb ke dni [BUDE DOPLNĚNO]. K uvedenému dni se Služby považují za řádně zřízené a předané.

Koncový uživatel potvrzuje, že Služby přebírané do provozu odpovídají, včetně všech parametrů, vítěznému Poptávkovému listu, který je nedílnou součástí výše uvedené Smlouvy. Poskytovatel potvrzuje, že vítězný Poptávkový list před předáním Služeb do provozu předložil Koncovému uživateli ke kontrole.

V případě použití **MW** spoje pro účely poskytování Služeb je Poskytovatel povinen k tomuto Předávacímu protokolu připojit i kopii **Individuálního oprávnění k využívání rádiových kmitočtů od ČTÚ** pro všechny Služby uvedené v Příloze č. 1 tohoto Předávacího protokolu.

Na důkaz souhlasu s obsahem tohoto Předávacího protokolu připojují výše uvedení zástupci Smluvních stran Smlouvy své podpisy.

V dne

Za Smluvní strany	Jméno	Podpis

PROTOKOL O PŘEDÁNÍ SLUŽEB

Poskytovatel:	povinné pole
Koncový uživatel:	povinné pole
Označení Služby:	povinné pole
Datum předání Služby:	povinné pole
Počet předaných Služeb v měsíci	povinné pole
Kód obchodního partnera	nepovinné pole

ID Služby Poskytovatele	KIVS ID	Prováděcí smlouva	Kód uživatele	IČ uživatele	Číslo PL	Doba trvání Služby	KÓD RUIAN lokality	Lokalita	Technologie lokality	Telefonní číslo

Koncový uživatel potvrzuje, že mu byla k užívání předána Poskytovatelem funkční Služba uvedená výše v tomto předávacím protokolu.
Koncový uživatel potvrzuje, že mu bylo umožněno funkčnost Služby otestovat, a že funkční Službu přebírá do provozu.

.....
Koncový uživatel
Jméno a příjmení

.....
Poskytovatel
Jméno a příjmení

.....
osoba odpovědná za technickou správnost
Jméno a příjmení

Centrální zadavatel
Česká republika – Ministerstvo vnitra

PŘÍLOHA Č. 6 SMLOUVY

Vzor SLA reportu

Kvalitativní ukazatelé Služeb včetně měsíčních slev při jejich nedodržení



Smluvní pokuta za nedodržení dostupnosti dle čl.11.2													
Přehled poruchovosti (rok) Souhrn za všechny služby		Měsíc	č.j. Smlouvy			POSKYTOVATEL							
Lokalita	KIVS ID služby	Definované SLA (%)	název služby dle PL	číslo TT dohled Poskytovatele	Začátek závady	Konec závady	Doba nesoučinnosti (hod.)	Čistá délka poruchy (hod)	Popis závady	Druh závady	Vyjádření k nesoučinnosti závady	číslo TT dohled koncového uživatele	Odsouhlasení konce závady dohledem koncového uživatele
doplnit	doplnit						0,000	0,000					

REPORT	Období rok/měsíc	720						
Název KU			Měsíc					
Smluvní pokuta za nedodržení SLA			Období rok/měsíc					
KIVS ID	Definované SLA (%)	Skutečná hodnota SLA (%)	Nedostupnost služeb za období celkem (hod.)	Cena za poskytnuté služby (Kč) bez DPH	Nedodržení dostupnosti služeb (R)	Výše smluvní pokuty (%)	Výše smluvní pokuty (Kč) bez DPH	Poznámka
doplnit	0,00%	100,000%	0,000		-100,0%	100%	0,00	
Celkem sleva z fakturace v Kč bez DPH:							0,00	

Pokud Poskytovatel ve vztahu k Službě poskytované dle Smlouvy Koncovému uživateli nesplní Kvalitativní ukazatel „dostupnost“ tak, jak je tento vymezen v příslušném Poptávkovém listu, je Poskytovatel povinen uhradit Koncovému uživateli smluvní pokutu, jejíž výše je uvedena níže, a to i opakovaně za každé rozhodné období, v němž nedosáhne definované hodnoty. Dostupnost pro jednotlivé Služby je měřena na předávacím rozhraní Služby a bude vypočtena podle následujícího vzorce:

$$[(M - N)/M] \times 100$$
 kde:
 M – je měsíční období poskytování Služby (kalkulováno jako 30 dnů = 720 hodin)
 N – je celková doba nedostupnosti Služby v uvedeném období M měřená v hodinách.

Hodnota dostupnosti		
Parametr - SLA	Definovaná minimální hodnota (R)	Výše smluvní pokuty
Dostupnost	nejméně o 0,1% a méně než 0,2%	10%
	0,2% a méně než 0,5%	20%
	0,5% a méně než 0,7%	40%
	0,7% a méně než 1%	50%
	1% a méně než 1,5%	60%
	1,5% a méně než 2%	80%
	z měsíční ceny dané Služby při poklesu SLA nejméně o 2%, je-li doba nedostupnosti dané Služby v rozhodném období kratší než 24 hodin.	100%

Jednorázová smluvní pokuta ve výši 5.000 Kč za každých 24 hodin, po které byla daná Služba v rozhodném období nedostupná.
 Při určení celkové doby nedostupnosti Služby nebudou brány v úvahu pro Poskytovatele nepříznivé hodnoty uvedené v čl. 5.1. Smlouvy

Smluvní pokuta za nesplnění povinností stanovené dle čl. 3.9; 3.10; 3.14 ; 5.1; 5.2; 5.3; 5.8; 6.4

KIVS ID	částka	čl. číslo
	0,00	0
	0,00	0
	0,00	0

Smluvní pokuta při nedodržení doby zavedení služby dle čl. 11.1						
KIVS ID	Požadovaný termín zřízení	Skutečný termín zřízení	Nedostupnost služeb počet dnů	Cena za poskytnuté služby (Kč) bez DPH	Výše smluvní pokuty (Kč) bez DPH	Poznámka
			0		0,00	
					0,00	
					0,00	
Celkem sleva z fakturace v Kč bez DPH:					0,00	
Doba zavedení služby		Smluvní pokuta				
při prodlení do 3 pracovních dnů včetně		5% z měsíční ceny dané Služby				
při prodlení 4-10 pracovních dnů včetně		10% z měsíční ceny dané Služby				
při prodlení 11-28 pracovních dnů včetně		20% z měsíční ceny dané Služby				
1 % z měsíční ceny dané Služby, počítáno od prvního dne prodlení, a to za každý pracovní den prodlení		při prodlení 29 a více pracovních dnů				

CELKEM SMLUVNÍ POKUTY ke smlouvě č.j. za měsíc			
Nedodržení SLA dle čl.11.2	KIVS ID	Sleva v Kč bez DPH	Poznámka
	doplnit	0,00	
Celkem sleva z fakturace v Kč bez DPH :		0,00	
Nesplnění povinností čl. 3.9; 3.10; 3.14 ; 5.1; 5.2; 5.3; 5.8; 6.4	KIVS ID	Sleva v Kč bez DPH	
		0,00	
		0,00	
		0,00	
Celkem sleva z fakturace v Kč bez DPH :		0,00	
Porušení doby zavedení služeb dle čl.11.1	KIVS ID	Sleva v Kč bez DPH	
		0,00	
		0,00	
		0,00	
Celkem sleva z fakturace v Kč bez DPH :		0,00	
CELKEM sleva z fakturace v Kč bez DPH:		0,00	

Centrální zadavatel
Česká republika – Ministerstvo vnitra

PŘÍLOHA Č. 7 SMLOUVY
Vzor zápisu z jednání s Poskytovatelem

Zápis z jednání technické koordinační schůzky s Poskytovatelem služeb KIVS



MINISTERSTVO VNITRA
ČESKÉ REPUBLIKY

Zapsal/a:		Termín jednání:	
Přítomní za Ministerstvo, popř. osoba určená Ministerstvem:			
Přítomní za Poskytovatele:			
Přílohy:	1. Komunikační matice, 2. Fakturační údaje		

Obsah jednání

1. Příprava migrací vysoutěžených služeb a následná realizace služeb pro [BUDE DOPLNĚNO] bude probíhat v následujících krocích:	<p>Centrální zadavatel a příp. Pověřující zadavatelé uzavřou s vítězným Poskytovatelem Smlouvu na poskytování služeb KIVS.</p> <p>Poskytovatel ve spolupráci s Ministerstvem, popř. osobou určenou Ministerstvem MV zahájí přípravu migračního plánu vysoutěžených služeb.</p>
2. Technické šetření a realizace služeb KIVS:	<p>Zde je nezbytné uvést, kdo se vedle zástupce vlastníka objektů zúčastní konkrétního technického šetření za stranu Centrálního zadavatele nebo Pověřujícího zadavatele, vč. odpovědné osoby za odsouhlasení realizace předávané služby, a to především za technickou správnost.</p> <p>Např. Kromě služeb se vedle zástupce vlastníka objektů (MV, PČR, GIBS, ZZMV) zúčastňuje též zástupce NAKIT – technický garant pro MV, který z hlediska KIVS odsouhlasuje předávané služby za technickou správnost (NAKIT – technický garant pro MV, zajišťuje provoz datových a hlasových služeb pro MV a PČR a má místní znalost z hlediska ukončení služeb i případně požadavků na umístění zařízení z hlediska plánovaných projektů).</p>
3. Projektová dokumentace („PD“):	<p>Poskytovatel na základě technických šetření předkládá v případě zásahu do objektu (instalace mikrovlnné technologie či instalace propojovacího kabelu uvnitř objektu) stručnou projektovou dokumentaci (PD) – ke schválení zástupci vlastníka objektu – [BUDE DOPLNĚNO] (v kopii na [BUDE DOPLNĚNO]). Pro udělení souhlasu vlastníka s realizací bude předávána předběžná PD bez specifikace mikrovlnné technologie, neboť ta bude zřejmá až následně - z rozhodnutí ČTU o přidělení kmitočtového pásma.</p>
4. Zajištění vstupů do objektů [BUDE DOPLNĚNO]:	<p>Z hlediska zajištění vstupů do objektů [BUDE DOPLNĚNO] je třeba ze strany Poskytovatele předem zaslat jmenný seznam pracovníků (popř. pracovníků poddodavatele) zástupci vlastníka objektů včetně čísla OP, popř. typ vozidla a SPZ, pokud je požadován vjezd vozidla do objektu.</p>
5. Harmonogram technických šetření a realizací:	<p>Harmonogram technických šetření a realizací zašle Poskytovatel e-mailem v dostatečném předstihu, tedy [BUDE DOPLNĚNO] před daným termínem na kontaktní osoby [BUDE DOPLNĚNO]. Příp. i s výměnou kontaktů na pracovníky Poskytovatele či jeho subdodavatele pro případnou koordinaci před výjezdem.</p>
6. Předávání služby do testovacího provozu:	<p>Zástupce [BUDE DOPLNĚNO] např. NAKIT – technický garant pro MV, se podepisuje na pracovní předávací protokol, který obsahuje všechny náležitosti PP Poskytovatele pouze za technickou správnost/funkčnost (datum, podpis technika např. NAKIT – technický garant pro MV, včetně uvedení čitelného jména a příjmení a kontaktu).</p>
7. Měřicí protokol:	<p>Ze strany Poskytovatele bude zajištěn pro každou předávanou službu Měřicí protokol (s výjimkou všech hlasových služeb, HTS + ADSL, internet asymetrický) a následně po realizaci bude elektronicky zaslán na kontaktní osoby [BUDE DOPLNĚNO] (např. vedoucí pracoviště NAKIT – technický garant pro MV daného regionu).</p>
8. Souhrnný předávací protokol služeb:	<p>Souhrnný předávací protokol služeb mezi Poskytovatelem a [BUDE DOPLNĚNO] např. MV podepisují smluvní strany (a za technickou správnost připodepisuje zástupce [BUDE DOPLNĚNO] např. NAKIT – technický garant pro MV. V souhrnném předávacím protokolu musí být ze strany Poskytovatele uvedena použitá technologie. Podepsané souhrnné předávací protokoly určenými stranami budou přílohou prvních vystavených faktur pro jednotlivá období.</p>
9. Fakturace služeb:	<p>Na základě Předávacího protokolu podepsaného ze strany Poskytovatele a [BUDE DOPLNĚNO] Poskytovatel zahájí zpoplatnění realizovaných služeb do smluvních podmínek. Poskytovatel dle čl. 3.14 Smlouvy před vystavením daňového dokladu doručí</p>

	<i>Koncovému uživateli podklad pro vyúčtování ceny za Služby poskytnuté Koncovému uživateli v uplynulém zúčtovacím období. Koncový uživatel zašle Poskytovateli nejpozději do tří pracovních dnů zpět připomínky k případné nápravě.</i>
10. Převedení provozu na předanou službu:	<i>Převedení provozu na předanou službu (dle bodu 5) provede [BUDE DOPLNĚNO] např. NAKIT – technický garant pro MV, dle možností bezodkladně, aby v období souběhu byl prostor na dořešení případných problémů. [BUDE DOPLNĚNO] např. NAKIT při převedení provozu na nového poskytovatele předá informaci o této změně na Helpdesk [BUDE DOPLNĚNO] např. MV a provede evidenci o již realizovaných službách. Nicméně je domluveno, že služby, které budou zprovozněny v průběhu výpovědního období původních služeb, budou placeny ze strany [BUDE DOPLNĚNO] např. MV až po uplynutí termínu výpovědi (byť už na ně byl převeden provoz), aby nebyla daná služba tzv. „placena dvakrát“.</i>
11. Upřesnění kontaktních osob	<i>[BUDE DOPLNĚNO] nebo se zde odkázat na přílohu “Komunikační matice”</i>
12. Ostatní:	<i>1. Pro splnění požadované dostupnosti 99,5% (dle podmínky uvedené v KL služby např. služby Data Ethernet) je ze strany Poskytovatele nezbytné pro všechny služby žádat ČTU o přidělení pásma, aby později nedošlo ke sporům.</i> <i>2. Po přechodu na nové služby a potřebě Poskytovatele zajistit servisní okno na poskytované službě, je tento požadavek třeba vyžádat e-mailem na Helpdesku [BUDE DOPLNĚNO].</i> <i>3. Poskytovatel pravidelně každý měsíc zašle report dodržení stanoveného SLA, po odsouhlasení případné sankce za nedodržení SLA, budou fakturované vždy příslušnému Koncovému uživateli.</i>

* Text vyznačen zelenou kurzívou je textem pomocným, lze jej použít, měnit dle potřeb nebo smazat.

Seznam úkolů

#	Úkol	Zodpovědnost	Termín splnění	Stav

* Číslování úkolů je tvořeno, pořadím úkolu a datem konání jednání (např. 01_0401 první úkol ze dne 4. 1. 2016).

* Pole Stav může nabývat – nový, probíhá, splněno

V dne

Za Smluvní strany	Jméno	Podpis

Centrální zadavatel
Česká republika – Ministerstvo vnitra

PŘÍLOHA Č. 8 SMLOUVY
Vzor Prohlášení Poskytovatele o poddávce

PROHLÁŠENÍ POSKYTOVATELE

KE SMLOUVĚ NA POSKYTOVÁNÍ SLUŽEB KIVS – KTS

č.j. **MV-73628-72/VZ-2022**

společnost **O2 Czech Republic a.s.**, se sídlem: Za Brumlovkou 266/2, Praha 4 – Michle, PSČ 140 22, IČ: 60193336, DIČ: CZ60193336, zapsaná v obchodním rejstříku u Městského soudu v Praze, oddíl B, vložka 2322, zastoupená: Bc. Dušanem Sevelkou na základě pověření ze dne 30.6.2021 (dále jen „**Poskytovatel**“) **prohlašuje že,**

v souladu s článkem 8. 2 smlouvy je společnost **CETIN a.s. se sídlem: Českomoravská 2510/19, Libeň, 190 00 Praha 9, IČ: 04084063, DIČ: CZ04084063**, poddodavatelem při dodávce předmětu plnění v rámci výše uvedené Smlouvy dle specifikace přístupové technologie uvedené v Příloze č. 1 prohlášení.

V Praze



Jméno: Bc. Dušan Sevelka

Funkce: Senior specialista prodeje

Datum:

Místo: Praha

Centrální zadavatel
Česká republika – Ministerstvo vnitra

PŘÍLOHA Č. 9 SMLOUVY
Informace o zpracování osobních údajů

Informace o zpracování osobních údajů

Česká republika – Ministerstvo vnitra, se sídlem Nad Štolou 3, 170 34 Praha 7, IČ: 00007064, ID datové schránky: 6bnaawp (dále jen „**správce**“), tímto informuje fyzické osoby, které zastupují účastníka zadávacího řízení na dílčí veřejnou zakázku zadávanou v rámci dynamického nákupního systému: „Poskytování služeb KIVS - 2017 - 2041“ (dále jen „**subjekty údajů**“), o způsobu a rozsahu zpracování osobních údajů ze strany správce, včetně rozsahu práv subjektů údajů souvisejících se zpracováním jejich osobních údajů.

1. Jaké osobní údaje o Vás správce zpracovává?

Správce o Vás zpracovává v souladu s nařízením Evropského parlamentu a Rady (EU) 2016/679 ze dne 27. dubna 2016 o ochraně fyzických osob v souvislosti se zpracováním osobních údajů a o volném pohybu těchto údajů a o zrušení směrnice 95/46/ES (obecné nařízení o ochraně osobních údajů; dále jen „**Nařízení**“) a dále v souladu s relevantními vnitrostátními právními předpisy v oblasti ochrany osobních údajů tyto osobní údaje:

- adresní a identifikační údaje (jméno a příjmení, telefonní číslo, e-mailová adresa, funkce či pracovní pozice);
- obrazový záznam získaný z provozu kamerových systémů se záznamem (v případě, že subjekt údajů navštíví sídlo správce či některé z jeho pracovišť).

Správce zpracovává osobní údaje pouze v souladu s níže uvedenými účely a v rozsahu a po dobu nezbytnou pro naplnění těchto stanovených účelů.

2. K jakým účelům a na základě jakých právních titulů správce Vaše osobní údaje zpracovává?

a) Provedení zadávacího řízení a uchovávání dokumentace o zadávacím řízení

- Zpracování osobních údajů v rozsahu – *jméno a příjmení, telefonní číslo, e-mailová adresa, funkce či pracovní pozice* – je nezbytné pro účely splnění právní povinnosti správce spočívající v provedení zadávacího řízení za účelem uzavření smlouvy na poskytování služeb s vybraným dodavatelem a uchovávání dokumentace o zadávacím řízení; tyto povinnosti vyplývají pro správce ze zákona č. 134/2016 Sb., o zadávání veřejných zakázek, ve znění pozdějších předpisů.

b) Uzavření smlouvy na poskytování služeb

- Zpracování osobních údajů v rozsahu – *jméno a příjmení, telefonní číslo, e-mailová adresa, funkce či pracovní pozice* – je nezbytné pro účely oprávněného zájmu správce, který spočívá v jednání o uzavření nebo změně smlouvy na poskytování služeb s vybraným dodavatelem na základě provedeného zadávacího řízení a pro následné plnění takové smlouvy na poskytování služeb.

c) Ochrana práv správce v případě sporu

- Zpracování osobních údajů v rozsahu – *jméno a příjmení, telefonní číslo, e-mailová adresa, funkce či pracovní pozice* – je nezbytné pro účely oprávněného zájmu správce

spočívajícího v zajištění ochrany práv správce pro případ eventuálního sporu s vybraným dodavatelem, s nímž správce uzavřel smlouvu na poskytování služeb.

d) Ochrana osob a majetku v prostorech správce

- Zpracování osobních údajů v rozsahu – *obrazový záznam získaný z provozu kamerových systémů se záznamem, které jsou umístěny v prostorách sídla správce nebo některého z jeho pracovišť* – je nezbytné pro účely oprávněného zájmu správce a třetích osob, spočívajícího v zajištění ochrany života a zdraví osob a majetku správce i třetích osob.

3. Kdo všechno bude mít k Vaším osobním údajům přístup?

Osobní údaje jsou pro zajištění výše popsaných účelů zpracovávány zejména zaměstnanci správce. Přístup k Vaším osobním údajům má pouze omezený rozsah zaměstnanců, kteří jsou povinni dodržovat interní předpisy správce o zpracování osobních údajů, které byly přijaty v souladu s obecně závaznými právními předpisy. Zaměstnanci jsou povinni zachovávat mlčenlivost o osobních údajích.

Vaše osobní údaje mohou být zpracovávány také smluvními partnery správce. Smluvní partnery, kteří mohou zpracovávat Vaše osobní údaje, si správce pečlivě vybírá a svěří osobní údaje pouze těm partnerům, kteří poskytují dostatečné záruky zajištění vhodných technických a organizačních opatření, aby nemohlo dojít zejména k náhodnému nebo protiprávnímu zničení, ztrátě, pozměňování nebo neoprávněnému zpřístupnění předávaných, uložených nebo jinak zpracovávaných osobních údajů.

Subjekty, které mohou mít přístup k Vaším osobním údajům, jsou či v budoucnu mohou být:

- Národní agentura pro komunikační a informační technologie, s. p., IČ: 04767543, sídlem: Kodaňská 1441/46, 101 00 Praha 10 – Vršovice, která je pro správce zpracovatelem osobních údajů;
- osoby, kterým mohou být v souvislosti s plněním jejich smluvní povinnosti vůči správci Vaše osobní údaje poskytnuty (např. advokáti, auditoři);
- osoby, které pro správce zajišťují technický provoz určité služby, či provozovatelé technologií, které správce pro tyto služby využívá;
- osoby, které zajišťují ochranu osob a majetku správce prostřednictvím kamerových systémů se záznamem.

V případě, že tak stanoví zákon, je správce povinen předávat Vaše osobní údaje orgánům veřejné moci. Při zpracování Vašich osobních údajů nedochází k předávání osobních údajů do třetích zemí.

4. Po jak dlouhou dobu správce Vaše osobní údaje zpracovává?

- Vaše osobní údaje bude správce zpracovávat po dobu realizace smluvního vztahu s vybraným dodavatelem na základě uzavřené smlouvy na poskytování služeb, a dále po dobu nezbytně nutnou pro zajištění vzájemných práv a povinností vyplývajících ze smlouvy na poskytování služeb pro účely oprávněných zájmů správce.

- V případě plnění právních povinností zpracovává správce Vaše osobní údaje po dobu stanovenou příslušnými právními předpisy.
- Při zpracování Vašich osobních údajů prostřednictvím kamerových systémů jsou kamerové záznamy uchovávány maximálně po dobu 7 kalendářních dní. V případě, že Vaše osobní údaje jsou zachyceny na kamerovém záznamu, který je nezbytné využít k řešení protiprávního jednání či jiného bezpečnostního incidentu, budou Vaše osobní údaje spolu se záznamem zpracovávány až do doby předání záznamu orgánům činným v trestním řízení.
- Vaše osobní údaje, pro jejichž zpracování již pominul účel, nebo uplynula doba, po kterou mohou být tyto osobní údaje zpracovávány, budou bezodkladně a nevratně zlikvidovány.

5. Jaká máte práva ve vztahu ke zpracování Vašich osobních údajů správcem?

Ve vztahu k Vaším osobním údajům máte jako subjekt údajů následující práva:

- **Právo na přístup k osobním údajům** (právo požadovat informaci, zda osobní údaje, které se Vás týkají, jsou či nejsou správcem zpracovávány, a pokud je tomu tak, máte právo získat přístup k těmto osobním údajům a k dalším informacím dle čl. 15 Nařízení);
- **Právo na opravu** (právo požadovat, aby správce bez zbytečného odkladu opravil nepřesné osobní údaje, které se Vás týkají, nebo aby doplnil neúplné osobní údaje);
- **Právo na výmaz** (právo požadovat, aby správce Vaše osobní údaje bez zbytečného odkladu vymazal, mj. pokud osobní údaje již nejsou potřebné pro účely, pro které byly shromážděny, nebo pokud jsou osobní údaje zpracovávány protiprávně);
- **Právo na omezení zpracování** (právo požadovat, aby správce omezil zpracování, mj. v případě, že z důvodu uplatnění práva na opravu správce ověřuje správnost údajů, nebo pokud by osobní údaje byly zpracovávány protiprávně, ale nechcete provést jejich výmaz, nebo pokud již pominul účel zpracování, ale Vy osobní údaje požadujete pro určení, výkon nebo obhajobu právních nároků);
- **Právo na námitku** (toto právo Vám náleží jen za předpokladu, že zpracování osobních údajů je nezbytné pro účely oprávněných zájmů správce nebo třetích osob – jedná se o právo požadovat, aby správce přestal zpracovávat Vaše osobní údaje, pokud neprokáže závažné oprávněné důvody pro zpracování, které převažují nad Vašimi zájmy nebo právy a svobodami, nebo pro určení, výkon nebo obhajobu právních nároků)
- **Právo obrátit se svým podnětem či stížností na Úřad pro ochranu osobních údajů.**

6. Jak můžete správce kontaktovat?

V případě jakéhokoli dotazu ke zpracování Vašich osobních údajů či uplatnění výše uvedených práv se můžete obrátit na správce osobně či písemně.

Kontaktní osoba správce:



7. Pověřenec pro ochranu osobních údajů

Pověřenec pro ochranu osobních údajů přijímá dotazy a žádosti subjektu údajů související se zpracováním jeho osobních údajů a s výkonem jeho práv podle Nařízení.

Kontaktní údaje pověřence pro ochranu osobních údajů:



Záznam o seznámení se s obsahem dokumentu s názvem: Informace o zpracování osobních údajů

Níže uvedené osoby tímto čestně prohlašují, že se seznámily se zněním Informace o zpracování osobních údajů správce: Česká republika – Ministerstvo vnitra, se sídlem Nad Štolou 3, 170 34 Praha 7, IČ: 00007064, pro účely provedení zadávacího řízení na dílčí veřejnou zakázku zadávanou v rámci dynamického nákupního systému: „Poskytování služeb KIVS - 2017 - 2041“

Název: O2 Czech Republic a.s.			
IČ: 60193336			
Sídlo: Za Brumlovkou 266/2 14022 Praha			
Jméno a příjmení	Funkce/pracovní pozice	Datum	Podpis

Centrální zadavatel
Česká republika – Ministerstvo vnitra

PŘÍLOHA Č. 10 SMLOUVY
Pověření k uzavření Smlouvy



POVĚŘENÍ

Společnost O2 Czech Republic a.s. se sídlem Praha 4, Za Brumlovkou 266/2, PSČ: 140 22, IČO: 60193336, zapsaná v obchodním rejstříku vedeném Městským soudem v Praze, oddíl B, vložka 2322, tímto pověřuje svého zaměstnance, jímž je:

Bc. Dušan Sevelka



(dále jen „pověřený zaměstnanec“)

k tomu, aby

společnost O2 Czech Republic a.s. zastupoval ve věci účasti v zadávacím řízení na veřejnou zakázku s názvem „**Poskytování služeb KIVS - 2017–2041**“, oznámeném zadavatelem **Česká republika – Ministerstvo vnitra**, se sídlem Nad Štolou 936/3, Praha 7, PSČ 170 00, IČO 00007064: ve Věstníku veřejných zakázek pod evidenčním číslem zakázky Z2017-022104. Je taktéž zmocněn k podání předběžné nabídky prostřednictvím elektronického nástroje.

Pověřený zaměstnanec je oprávněn za společnost O2 Czech Republic a.s.:

- i. samostatně činit veškeré právní úkony vůči zadavateli, včetně podpisu dokumentů, žádostí o účast, zápisů z jednání o nabídkách, předběžných nabídek, nabídek, smluv, rámcových smluv, prováděcích a dílčích smluv, dodatků smluv se zadavatelem, jakož i další právní úkony vůči zadavateli a vůči správním orgánům;
- ii. samostatně činit veškeré právní úkony (kromě nákupu) vůči obchodním partnerům společnosti O2 Czech Republic a.s., podle nichž O2 Czech Republic a.s. poskytne plnění formou poddodávky pro výše uvedenou zakázku, a to zejména smlouvy, dodatky a smlouvy o smlouvách budoucích (zahrnuje i oprávnění podepsat doklady uvedené v § 83 odst. 1 písm. d) zákona o zadávání veřejných zakázek);
- iii. samostatně uzavírat s obchodními partnery takové smlouvy o smlouvách budoucích, na jejichž základě se obchodní partner zavazuje na výzvu O2 Czech Republic a.s. uzavřít smlouvu k realizaci výše specifikované zakázky, ale smlouva neobsahuje závazek O2 Czech Republic a.s. takovou výzvu učinit.

Pro vyloučení pochybností se stanoví, že:

- a) toto pověření nezahrnuje právo udělit souhlas k „přeprodeji“ služeb společnosti O2 Czech Republic a.s. (např. působit jako MVNO);
- b) toto pověření nezahrnuje právo povolit užívání sítí a síťových zařízení společnosti O2 Czech Republic a.s. ostatním poskytovatelům a operátorům;
- c) toto pověření nezahrnuje právo uzavírat nákupní smlouvy;
- d) toto zmocnění nezahrnuje právo uzavírat jiné smlouvy než smlouvy nezbytné k budoucímu plnění výše specifikované zakázky ani smlouvy o sdružení (společnosti) ve smyslu § 2716 obč. zákoníku;
- e) pověřený zaměstnanec je oprávněn uzavírat smlouvy o mlčenlivosti (NDA), které se vztahují k výše specifikované veřejné zakázce nebo k dynamickému nákupnímu systému, a to se zadavatelem i s jinými subjekty.

