

Níže uvedené smluvní strany:

Název: **Městská část Praha 1**
Identifikační číslo: 00063410
DIČ: CZ00063410
Se sídlem: Úřad městské části Praha 1, Vodičkova 681/18, Praha 1, PSČ 115 68
Zastoupená: Ing. Oldřichem Lomeckým, starostou
Bankovní spojení: účet číslo 29022-2000727399/0800
konstantní symbol 4218
variabilní symbol 1620201006
vedený u České spořitelny, a.s.

dále jen „*Pronajmatel*“ na straně jedné

a

Občanské sdružení: **Zákulisi**
Identifikační číslo: 22743600
Sídlo: Kopřivnická 613, Praha 9, PSČ 199 00
Zástupce: Bc. Barbora Mitošinková, předseda sdružení
Bankovní spojení: účet č. 229483530/0300
vedený u ČSOB, a.s.

dále jen „*Nájemce*“ na straně druhé

se ve smyslu ustanovení zákona č. 116/1990 Sb., o nájmu a podnájmu nebytových prostor, ve znění pozdějších předpisů, a na základě vzájemného konsenzu dohodly tak, jak stanoví tato

SMLOUVA O NÁJMU NEBYTOVÝCH PROSTOR číslo 2012/0681

1 Definice pojmů pro účely této smlouvy

- 1.1 **Dům** - dům č.p. 875 na pozemku číslo parcely 554, na adrese Praha 1, **Jindřišská 23**, ve kterém se nacházejí nebytové prostory, jejichž přenechání do nájmu je předmětem této smlouvy. Výlučným vlastníkem nemovitosti je obec hlavní město Praha. Nemovitost je zapsaná na listu vlastnictví č. 1271 vedeném v katastru nemovitostí u Katastrálního úřadu Praha-město pro katastrální území Nové Město a obec Praha. Kopie výpisu z katastru nemovitostí osvědčující uvedené skutečnosti je připojena k této smlouvě jako **příloha č. 1**.
- 1.2 **Nebytový prostor** - nebytové prostory umístěné ve 1. podzemním a 1. nadzemním podlaží Domu. Nebytový prostor je podrobně specifikován a vymezen na plánu, který je součástí této smlouvy jako **příloha č. 2**. Pokud má Nebytový prostor výkladce, považují se pro potřeby této smlouvy za jeho součást.
- 1.3 **Společné části Domu** - části Domu určené pro společné užívání, zejména základy, střecha, hlavní svíslé a vodorovné konstrukce, vchody, schodiště, chodby, balkóny, terasy, prádelny, sušárny, kočárkárny, kotelny, komíny, výměníky tepla, rozvody tepla, rozvody teplé a studené vody, kanalizace, plynu, elektřiny, vzduchotechniky, výtahy, hromosvody, společné antény, a to i když jsou umístěny mimo Dům; dále se

za společné části Domu považují příslušenství Domu (například drobné stavby) a společná zařízení Domu (například vybavení společné prádelny).

- 1.4 **Podlahová plocha Nebytového prostoru** - podlahová plocha všech místností Nebytového prostoru. Podlahová plocha Nebytového prostoru činí cca **80 m²**.
- 1.5 **Změna Nebytového prostoru** - změna provedená Nájemcem na Nebytovém prostoru po uzavření této smlouvy na jeho náklad.
- 1.6 **Zhodnocení Nebytového prostoru** - částka vynaložená Nájemcem na Technické zhodnocení nebo Opravu Nebytového prostoru, o kterou se zvýšila hodnota Nebytového prostoru pro Pronajímatele k posuzovanému datu.
- 1.7 **Technické zhodnocení Nebytového prostoru** - výdaj vynaložený Nájemcem na dokončené nástavby, přístavby a stavební úpravy či rekonstrukce a modernizace Nebytového prostoru, ve smyslu zákona č. 586/1992 Sb., o daních z příjmů, ve znění pozdějších předpisů, dále jen „ZDP“.
- 1.8 **Oprava Nebytového prostoru** - taková změna Nebytového prostoru provedená Nájemcem nad stav, v jakém mu byl Nebytový prostor předán, která však uvedla tento Nebytový prostor do stavu, ve kterém již někdy dříve byl.

2 Postavení smluvních stran

- 2.1 Pronajímatel je na základě ustanovení § 18 odst. 2 písm. c) zákona č. 40/1964 Sb., občanský zákoník, ve znění pozdějších předpisů, a ustanovení § 3 odst. 2 zákona č. 131/2000 Sb., o hlavním městě Praze, ve znění pozdějších předpisů, právnickou osobou s vlastní právní subjektivitou.
- 2.2 Pronajímateli byl Statutem hlavního města Prahy svěřen do správy Nebytový prostor, jehož přenechání do nájmu je předmětem této smlouvy.
- 2.3 Nájemce je sdružením zapsaným v registru Občanských sdružení a spolků. Tuto skutečnost dokládá Nájemce originálem z výpisu dat IS Občanských sdružení a spolků, jehož kopie je připojena k této smlouvě jako **příloha č. 3**.
- 2.4 Nájemce získal právo na uzavření této nájemní smlouvy na základě rozhodnutí Rady městské části Praha 1, číslo usnesení UR12_0371 ze dne 13.03.2012. Kopie Žádosti o Nebytový prostor spolu s podnikatelským záměrem Nájemce, stanovujícím zejména zamýšlený způsob využití Nebytového prostoru, je připojena k této smlouvě jako **příloha č. 4**.

3 Předmět a účel nájmu

- 3.1 Pronajímatel přenechává touto smlouvou Nájemci do nájmu Nebytový prostor.
- 3.2 Doklad o kolaudovaném stavu Nebytového prostoru není dochován. Nájemce tuto skutečnost bere na vědomí.
- 3.3 Nájemce je oprávněn užívat Nebytový prostor pouze výhradně jako **divadelní zkušebnu – provozní prostor**.
- 3.4 Nájemce se zavazuje tento účel nájmu (viz odst. 3.3 tohoto článku), bez souhlasu Pronajímatele, neměnit po celou dobu nájmu.
- 3.5 Nájemce bere na vědomí, že užívání Nebytového prostoru v rozporu se sjednaným účelem nájmu a předmětem podnikání Nájemce v provozovně (viz odst. 3.3 tohoto článku), umístěné v Nebytovém prostoru, zakládá právo Pronajímatele tuto smlouvu vypovědět.
- 3.6 Nájemce prohlašuje, že se před podpisem této smlouvy osobně a důkladně seznámil se stavem Nebytového prostoru a najímá ho od Pronajímatele tak, jak stojí a leží ke dni podpisu této smlouvy. Nájemce potvrzuje, že Nebytový prostor je způsobilý k užívání v souladu s jeho podnikatelským záměrem a účelem nájmu.

- 3.7 Nájemce je povinen převzít Nebytový prostor nejpozději do 14 (čtrnácti) dní ode dne podepsání této smlouvy. O datu a času převzetí, které určí Pronajímatel, bude Nájemce informován písemně. Při předání Nebytového prostoru je Nájemce povinen podepsat písemný předávací protokol, připravený Pronajímatelem. Součástí předávacího protokolu bude popis stavu Nebytového prostoru, stav příslušných měřidel energií a spotřeby vody, seznam vybavení a zařízení Nebytového prostoru, případně další důležité skutečnosti, a to ke dni převzetí Nebytového prostoru Nájemcem. Pokud Nájemce Nebytový prostor nepřevzme, nebo jeho převzetí nezajistí řádně zmocněnou osobou, má se za to, že Nebytový prostor byl k datu určenému k převzetí řádně předán. Předávací protokol bude připojen k této smlouvě jako volná **příloha č. 5**. O stavu Nebytového prostoru při převzetí Nájemcem bude pořízena fotodokumentace, která bude připojena k této smlouvě jako volná **příloha č. 6** této smlouvy.
- 3.8 Nájemce se zavazuje provést vlastním nákladem Změnu Nebytového prostoru, spočívající v Technickém zhodnocení Nebytového prostoru včetně jeho nové kolaudace tak, aby jeho nové stavební určení umožňovalo využití Nebytového prostoru k novému stavebně technickému určení Nebytového prostoru, tj. k účelu: **divadelní zkušebna – provozní prostor**. To vše se Nájemce zavazuje provést nejpozději do 3 (tří) měsíců od uzavření této smlouvy a zároveň se Nájemce v této lhůtě zavazuje Pronajímatele písemně informovat o faktickém průběhu rekolaudace Nebytového prostoru. Při provádění Změn Nebytového prostoru je Nájemce povinen postupovat v souladu s ustanoveními čl. 8 této smlouvy. Pronajímatel může jednostranným písemným prohlášením adresovaným Nájemci lhůtu prodloužit až o 9 (devět) měsíců. Pronajímatel je povinen na písemnou výzvu Nájemce sdělit do 14 (čtrnácti) dnů ode dne doručení výzvy, zda lhůtu 3 (tří) měsíců prodlouží či nikoli. Pokud se Pronajímatel nevyjádří má se za to, že lhůta 3 (tří) měsíců není prodloužena. Výzvu je Nájemce povinen učinit nejpozději do 14 (čtrnácti) dnů před uplynutím shora uvedené tříměsíční lhůty.

4 Nájemné a úhrada za služby

- 4.1 Za užívání Nebytového prostoru podle této smlouvy se sjednává nájemné, jehož výše je určena dohodou smluvních stran a činí **24.000,- Kč** (dvacetčtyřtisíc korun českých) za celý Nebytový prostor ročně. Nájemné bude hrazeno v měsíčních splátkách ve výši **2.000,- Kč** (dvatisíce korun českých).
- 4.2 V nájemném není zahrnuta úhrada za plnění poskytovaná v souvislosti s užíváním Nebytového prostoru, jako např. úklid společných prostor Domu a jejich osvětlení, vodné, stočné, otop apod. (dále jen „služby“). Výčet poskytovaných služeb včetně výše měsíčních záloh na úhrady za služby (dále jen „zálohy na služby“) je uveden v evidenčním listě platebního vztahu vystaveném Pronajímatelem, který bude připojen k této smlouvě jako volná **příloha č. 7**. Způsob výpočtu úhrady za služby je uveden v **příloze č. 8** této smlouvy.
- 4.3 Nájemce je povinen hradit nájemné a zálohy na služby ode dne převzetí nebytového prostoru.
- 4.4 Nájemné a zálohy na služby jsou splatné předem, vždy nejpozději do 15. (patnáctého) dne měsíce předcházejícího měsíci, za který se nájemné a zálohy na služby platí, a to bankovním převodem na účet Pronajímatele uvedený v záhlaví této smlouvy. Nájemné a zálohy na služby za případnou část prvního měsíce nájmu, za který je Nájemce povinen částky platit, uhradí Nájemce s prvním řádně placeným měsíčním nájemným a zálohou na služby.
- 4.5 Pronajímatel je oprávněn jednostranně změnit způsob výpočtu úhrady za služby a výši záloh na služby, jestliže dojde:
- ke změně právních předpisů upravujících způsob výpočtu úhrady za služby,

- ke změně způsobu výpočtu úhrady za služby rozhodnutím společenství vlastníků jednotek v Domě, ve kterém se nachází Nebytový prostor,
 - ke změně ceny poskytovaných služeb jejich dodavatelů,
 - ke změně rozsahu nebo kvality poskytovaných služeb,
- s čímž Nájemce souhlasí a zavazuje se platit takto změněné úhrady a zálohy za služby počínaje měsícem, ve kterém mu bude Pronajímatelem písemně oznámena jejich nová výše.
- 4.6 Vyúčtování záloh na služby provádí Pronajímátelel 1x ročně, nejpozději do 30. června následujícího roku. Součástí vyúčtování bude i stanovení splatnosti a způsobu uhrazení případného nedoplatku Nájemce, příp. stanovení způsobu vrácení případného přeplatku Nájemci.
- 4.7 Dodávku elektrické energie (eventuelně plynu a vody) určenou výhradně pro Nebytový prostor bude Nájemce hradit přímo dodavatelům těchto služeb a médií na základě vlastních dodavatelsko-odběratelských smluv.
- 4.8 Smluvní strany se dohodly, že nájemné bude Pronajímatelem každoročně k 1. lednu valorizováno procentuální hodnotou indexu cen ČSÚ „682 – Pronájem vlastní nemovitosti“, zveřejněného za předchozí kalendářní rok, a to pouze v případě, že tento index za předchozí rok přesáhne hodnotu 100 %, počínaje dnem 1.1.2013 (tj. poprvé indexem za rok 2012). O zvýšení nájemného informuje Pronajímátelel Nájemce písemně vždy nejpozději do 31. března příslušného roku.

5 Kauce

- 5.1 Nájemce v souladu s podmínkami výběrového řízení na pronájem Nebytového prostoru převedl na nezpoptatněný a neúročěný depozitní účet Pronajímátele dne 16.02.2012 částku ve výši **80.000,- Kč** (osmdesát tisíc korun českých), jakožto záruku za dodržení podmínek výběrového řízení. Pronajímátelel vrátí do 30 (třiceti) dní od podpisu této smlouvy Nájemci na jeho účet uvedený v záhlaví smlouvy částku ve výši **74.000,- Kč** (sedmdesát čtyři tisíc korun českých). Pronajímátelel si ponechá částku ve výši **6.000,- Kč** (šest tisíc korun českých), odpovídající trojnásobku měsíčního nájemného, jakožto záruku za dodržení podmínek této smlouvy (dále jen „kauce“).
- 5.2 Nájemce souhlasí s tím, že Pronajímátelel si kauci po dobu trvání nájemního vztahu ponechá jako jistinu na úhradu pohledávek, které mu mohou vzniknout za Nájemcem na základě této smlouvy, tj. zejména na úhradu dlužného nájemného, úhradu služeb a záloh na služby, úhradu i v budoucnu splatných peněžitých sankcí dle této smlouvy (včetně smluvních pokut sjednaných v této smlouvě), náhradu nákladů hrazených Pronajímatelem za Nájemce, náhradu škody apod.
- 5.3 V případě, že jakákoli pohledávka Pronajímátelel za Nájemcem bude více jak 15 (patnáct) dní po splatnosti, je Pronajímátelel oprávněn zinkasovat všechny své splatné pohledávky vůči Nájemci z kauce. Nájemce je v takovém případě povinen doplnit kauci na výši dle odst. 5.1 tohoto článku, a to do 10 (deseti) dnů od doručení písemné výzvy Pronajímátelel k doplnění kauce.
- 5.4 V souvislosti s ukončením nájemního vztahu je Pronajímátelel povinen vrátit kauci, resp. její část vyúčtovanou v souladu s ustanovením odst. 5.3 tohoto článku, Nájemci, a to do 2 (dvou) měsíců ode dne, kdy Nájemce po skončení nájmu Nebytový prostor vyklidí a v řádném stavu protokolárně předá Pronajímátelel.

6 Doba nájmu

- 6.1 Nájemní vztah dle této smlouvy se sjednává na dobu **neurčitou**.

7 Skončení nájmu

7.1 Nájemní vztah dle této smlouvy skončí:

- a) písemnou dohodou smluvních stran; platnost nájemní smlouvy zanikne v takovém případě ke dni určenému v písemné dohodě,
- b) písemnou výpovědí; platnost nájemní smlouvy zanikne v takovém případě uplynutím výpovědní lhůty,
- c) odstoupením Pronajímatele od smlouvy; smlouva v tomto případě pozbývá platnosti ode dne, kdy bylo oznámení o odstoupení od smlouvy Nájemci doručeno,
- d) zánikem Pronajímatele nebo Nájemce,
- e) zánikem Nebytového prostoru.

7.2 Pronajímatel i Nájemce jsou oprávněni vypovědět tuto smlouvu písemně bez udání důvodu.

7.3 Výpovědní lhůta činí pro obě smluvní strany 3 (tři) měsíce a začíná běžet prvního dne měsíce následujícího po měsíci, ve kterém byla písemná výpověď doručena druhé smluvní straně.

7.4 Pronajímatel může od této smlouvy odstoupit v případě, že:

- a) Nájemce nezačne užívat Nebytový prostor k účelu uvedenému v ustanovení odst. 3.3 této smlouvy, do 30 (třiceti) dnů ode dne převzetí Nebytového prostoru,
- b) nedojde ve stanoveném termínu k tzv. fyzickému převzetí Nebytového prostoru ze strany Nájemce (viz odst. 3.7 této smlouvy).

7.5 Nájemce se zavazuje zaplatit Pronajímateli smluvní pokutu pro případ, že:

- a) Nájemce nezačne užívat Nebytový prostor k účelu uvedenému v ustanovení odst. 3.3 této smlouvy, do 30 (třiceti) dnů ode dne převzetí Nebytového prostoru,
- b) nedojde ve stanoveném termínu k tzv. fyzickému převzetí Nebytového prostoru ze strany Nájemce (viz odst. 3.7 této smlouvy).

Smluvní strany se dohodly na smluvní pokutě ve výši odpovídající kauci (viz odst. 5.1 této smlouvy), a to jako paušální náhradě škody, která vznikla Pronajímateli marným jednáním o realizaci nájemního vztahu s Nájemcem. Smluvní pokuta je splatná do 5 (pět) dnů ode dne doručení odstoupení od smlouvy Nájemci, a to na účet Pronajímatele uvedený v záhlaví této smlouvy. Zaplacení smluvní pokuty nezbujuje Nájemce povinnosti uhradit Pronajímateli případnou další škodu (např. škodu vzniklou na Nebytovém prostoru), a to i ve výši přesahující smluvní pokutu.

7.6 Ke dni skončení nájemního vztahu dle této smlouvy je Nájemce povinen předat vyklizený Nebytový prostor Pronajímateli v řádném stavu s přihlédnutím pouze k běžnému opotřebení. O předání Nebytového prostoru bude sepsán protokol podepsaný smluvními stranami. Součástí předávacího protokolu bude seznam a stav vybavení a zařízení Nebytového prostoru, které jsou ve vlastnictví Pronajímatele, stav příslušných měřidel k okamžiku zpětného převzetí Nebytového prostoru a soupis případných škod způsobených na Nebytovém prostoru Nájemcem.

7.7 Pokud Nájemce po skončení nájemního vztahu řádně nepředá vyklizený Nebytový prostor Pronajímateli do 10 (deseti) dnů od skončení nájmu, je Pronajímatel oprávněn učinit po písemném upozornění Nájemce veškeré kroky nutné k vyklizení Nebytového prostoru svépomocí, a to na náklady Nájemce. V takovém případě tedy Pronajímatel nejprve Nájemce písemně vyzve k vyklizení Nebytového prostoru v náhradním termínu (příčemž tento náhradní termín bude stanoven nejméně 5 (pět) pracovních dnů po dni, kdy byla výzva k vyklizení předána k poštovní přepravě za účelem jejího doručení Nájemci) a vyvěsí tuto výzvu na úřední desku Úřadu městské části Praha 1. Pokud Nájemce ani v tomto náhradním termínu Nebytový prostor sám nevyklidí a řádně Pronajímateli nepředá, je Pronajímatel oprávněn po rozlomení zámku Nebytový prostor sám vyklidit a movité věci Nájemce umístit po dobu 30 (třiceti) dnů v jiném uzamykatelném prostoru, to vše na náklady Nájemce. S tímto výše uvedeným postupem Nájemce výslovně souhlasí, což stvrzuje podpisem této smlouvy.

- 7.8 V případě prodlení Nájemce s vyklizením a řádným předáním Nebytového prostoru Pronajímateli uhradí Nájemce Pronajímateli smluvní pokutu ve výši **1.000,- Kč** (jedentisíc korun českých) za každý byt i započatý den prodlení s vyklizením a předáním Nebytového prostoru Pronajímateli. Smluvní pokuta je splatná následující den po jejím vzniku, a to na účet Pronajímatele uvedený v záhlaví této smlouvy. Tímto ujednáním není dotčen nárok Pronajímatele na náhradu případně vzniklé škody, a to i ve výši přesahující smluvní pokutu.

8 Změny Nebytového prostoru Nájemcem

- 8.1 Změny Nebytového prostoru je Nájemce oprávněn provádět jen s předchozím písemným souhlasem Pronajímatele a pouze v souladu s platnými právními předpisy a technickými normami. Tyto Změny Nebytového prostoru je Nájemce povinen provádět pouze na základě pravomocného stavebního povolení (pokud nestačí ohlášení). Veškerou projektovou dokumentaci je Nájemce povinen vždy předem předložit Pronajímateli k odsouhlasení. Součástí písemného souhlasu Pronajímatele se Změnou Nebytového prostoru musí být zároveň odsouhlasení konkrétní výše nezbytně vynaložených nákladů na Změny Nebytového prostoru a termín dokončení Změn Nebytového prostoru. Pokud v průběhu prací na Změnách Nebytového prostoru nastane objektivní potřeba navýšit již odsouhlasenou výši nákladů na Změnu Nebytového prostoru či prodloužit určený termín dokončení Změn Nebytového prostoru, je Nájemce povinen novou situaci projednat s Pronajímatelem a požádat o nový souhlas s novou výší nákladů a s novým termínem dokončení. Nájemce je povinen vynaložené náklady Pronajímateli řádně doložit a vyúčtovat, a to nejpozději do 30 (třiceti) dní po sjednaném termínu pro dokončení Změn Nebytového prostoru.
- 8.2 Provede-li Nájemce Změny Nebytového prostoru bez předchozího písemného souhlasu Pronajímatele, je povinen po skončení nájmu uvést Nebytový prostor na své náklady do původního stavu. Tím není dotčen nárok Pronajímatele na úhradu vzniklé škody a možnost Pronajímatele dát Nájemci výpověď z titulu užívání Nebytového prostoru v rozporu se smlouvou.
- 8.3 Dal-li Pronajímatel předchozí písemný souhlas se Změnou Nebytového prostoru, ale nezavázal se k úhradě nákladů, může Nájemce požadovat až po skončení nájmu pouze úhradu Zhodnocení Nebytového prostoru k datu skončení nájmu. Pokud mezi smluvními stranami nedojde k písemné dohodě o výši Zhodnocení Nebytového prostoru, ustanoví Pronajímatel k zjištění jeho ceny znalce z příslušného oboru. Náklady spojené s vypracováním znaleckého posudku hradí v tomto případě v plné výši Nájemce. Nájemce je povinen složit na základě písemné výzvy Pronajímatele na jeho účet uvedený v záhlaví této smlouvy finanční zálohu na náklady spojené s vypracováním znaleckého posudku ve výši předpokládané ceny znaleckého posudku udané ustanoveným znalcem, a to nejpozději do 5 (pěti) dnů od doručení písemné výzvy Pronajímatele. Nejpozději do 5 (pěti) dnů od doručení vyúčtování celkových nákladů na vypracování znaleckého posudku Nájemci je Nájemce povinen uhradit na účet Pronajímatele i zbývající část vyúčtované částky. V případě, že Nájemce požadovanou zálohu a nebo doplatek vyúčtovaných nákladů na vypracování znaleckého posudku řádně a včas neuhradí, je povinen uhradit Pronajímateli smluvní pokutu ve výši dvojnásobku neuhrazené ceny znaleckého posudku. Pronajímatel je navíc oprávněn inkasovat cenu znaleckého a případné smluvní pokuty z kauce. Uhrazením smluvní pokuty není dotčen nárok Pronajímatele na úhradu případně vzniklé škody v plné výši.
- 8.4 V souladu s § 28 odst. 3 ZDP se smluvní strany dohodly, že po celou dobu trvání nájemního vztahu dle této smlouvy zůstane ta část Zhodnocení Nebytového prostoru hrazeného Nájemcem, která má charakter Technického zhodnocení, výhradním majetkem Nájemce a Pronajímatel uděluje Nájemci souhlas k jeho odpisování.

Pronajímatel v takovém případě po dobu trvání nájemního vztahu odpisy Technického zhodnocení Nebytového prostoru neuplatní.

- 8.5 Ke dni skončení nájemního vztahu se Technické zhodnocení Nebytového prostoru převede z majetku Nájemce do majetku Pronajímatele jako nepeněžitě plnění, a to formou písemného předávacího protokolu. Toto nepeněžitě plnění se ocení zůstatkovou cenou, kterou by měl majetek při rovnoměrném odepisování nebo znaleckým posudkem (viz odst. 8.3. tohoto článku). Takto stanovenou částku uhradí Pronajímatel Nájemci bankovním převodem na jeho účet uvedený v záhlaví této smlouvy nejpozději do 30 (třiceti) pracovních dní od uskutečnění převodu.
- 8.6 Ke dni skončení nájemního vztahu se hodnota Oprav Nebytového prostoru provedených Nájemcem se souhlasem Pronajímatele ocení postupem podle ustanovení odst. 8.3. tohoto článku. Takto stanovenou částku uhradí Pronajímatel Nájemci bankovním převodem na jeho účet uvedený v záhlaví této smlouvy nejpozději do 30 (třiceti) pracovních dní od uskutečnění převodu.
- 8.7 Smluvní strany se dohodly, že v případě, kdy nájemní vztah dle této smlouvy skončí z důvodů stojících na straně Nájemce jiným způsobem než dohodou smluvních stran, zvýší se poslední měsíční splátka nájemného o součet částek, které bude Pronajímatel povinen uhradit Nájemci dle ustanovení odst. 8.5 a 8.6 tohoto článku. Částku představující navýšení nájemného uhradí Nájemce Pronajímateli spolu s běžným nájemným za poslední měsíc trvání nájemního vztahu.

9. Práva a povinnosti smluvních stran

- 9.1 Pronajímatel je oprávněn provádět max. 4x ročně kontrolu Nebytového prostoru, a to po předchozím oznámení Nájemci a za jeho přítomnosti. Nájemce je povinen Pronajímateli kontrolu umožnit.
- 9.2 Nájemce je povinen Nebytový prostor udržovat v řádném stavu a v souladu s touto smlouvou. Nájemce se zavazuje po dobu nájmu zajišťovat na svůj náklad pravidelný úklid a veškeré drobné opravy a běžnou údržbu Nebytového prostoru (jako např. vymalování apod.).
- 9.3 Jakékoliv stavební úpravy, Opravy a Technická zhodnocení Nebytového prostoru je Nájemce oprávněn provádět pouze na základě předchozího písemného souhlasu Pronajímatele a v souladu s písemnou dohodou s Pronajímatelem ohledně vynaložených nákladů (viz čl. 8 této smlouvy).
- 9.4 Bez předchozího písemného souhlasu Pronajímatele není Nájemce oprávněn přenechat Nebytový prostor nebo jeho část do podnájmu či jiného užívání třetí osobě, a to ani ve prospěch sdružení, jehož bude Nájemce členem.
- 9.5 V období posledních 3 (tří) měsíců trvání nájemního vztahu, příp. běží-li výpovědní lhůta, je Nájemce povinen umožnit prohlídku Nebytového prostoru případným zájemcům o nový nájemní vztah, a to vždy za účasti Pronajímatele nebo jeho zástupce.
- 9.6 Nájemce si sám odpovídá za zajištění součástí Nebytového prostoru i za zajištění vybavení, zařízení a ostatních věcí vnesených do Nebytového prostoru. Do 30 (třiceti) dní od podpisu této smlouvy se zavazuje uzavřít na své náklady a svým jménem k tomu účelu přiměřené pojištění. Mohl-li by výkon práv dle této smlouvy ohrozit majetek Pronajímatele nebo třetích osob, je Nájemce povinen v téže lhůtě uzavřít pojištění odpovědnosti za škody způsobené jeho provozní činností, popř. obdobné pojištění odpovědnosti. Pronajímatel za škody na vnitřním zařízení a součástech Nebytového prostoru, jakož i na vybavení Nájemce v Nebytovém prostoru, neodpovídá.
- 9.7 Nájemce odpovídá za škody vzniklé na Nebytovém prostoru v souvislosti s provozováním jeho činností, včetně škod způsobených jeho zaměstnanci či jednáním třetích osob přítomných v Nebytovém prostoru v souvislosti s provozováním činností

Nájemce nebo s jeho vědomím. Závady a poškození způsobená na Nebytovém prostoru Nájemcem, jeho zaměstnanci či třetími osobami přítomnými v Nebytovém prostoru v souvislosti s provozováním činnosti Nájemce nebo s jeho vědomím, se Nájemce zavazuje odstranit na své náklady.

- 9.8 Nájemce je povinen oznámit Pronajímateli nutnost oprav či odstranění závad v Nebytovém prostoru, které nespádají do povinnosti Nájemce ve smyslu odst. 9.2 tohoto článku, neprodleně poté, kdy tato potřeba vznikla, jinak odpovídá za škodu vzniklou nesplněním této povinnosti.
- 9.9 Nájemce je povinen udržovat v Domě a v jeho okolí pořádek a čistotu a neskladovat zde žádné předměty.
- 9.10 Nájemce nesmí svou činností v Nebytovém prostoru jakkoliv omezovat ostatní nájemce či vlastníky jednotek v Domě, ani rušit jejich noční klid (dobou nočního klidu se rozumí doba od 22:00 hodin do 6:00 hodin).
- 9.11 Nájemce je povinen dodržovat platné bezpečnostní, hygienické, protipožární předpisy a technické normy, které se vztahují na užívání Nebytového prostoru. Tato povinnost se přiměřeně vztahuje i na zaměstnance Nájemce a třetí osoby, kterým Nájemce umožní přístup do Nebytového prostoru.
- 9.12 Nájemce je povinen sdělit Pronajímateli písemně veškeré podstatné změny týkající se jeho osobních údajů, zejména změnu adresy jeho sídla, resp. místa podnikání, a popř. osoby, která je oprávněna za Nájemce jednat, a to nejpozději do 1 (jednoho) týdne poté, kdy tato změna nastane.
- 9.13 Nájemce je povinen při provozování své činnosti v Nebytovém prostoru dodržovat mimo jiné veškeré povinnosti stanovené původcům odpadů platnou právní úpravou v oblasti ochrany životního prostředí a nakládání s odpady, zejména pak zákonem č. 185/2001 Sb., o odpadech a o změně některých dalších zákonů, ve znění pozdějších předpisů (dále jen „zákon o odpadech“), vyhláškou Ministerstva životního prostředí č. 381/2001 Sb., kterou se stanoví Katalog odpadů, Seznam nebezpečných odpadů a seznamy odpadů a států pro účely vývozu, dovozu a tranzitu odpadů a postup při udělování souhlasu k vývozu, dovozu a tranzitu odpadů (dále jen „Katalog odpadů“), vyhláškou Ministerstva životního prostředí č. 383/2001 Sb., o podrobnostech nakládání s odpady, a obecně závaznými vyhláškami hlavního města Prahy v této oblasti.
- 9.14 Nájemce je povinen zajistit řádné nakládání se všemi druhy odpadů, které produkuje (nejen s odpadem skupiny 20 Katalogu odpadů), a ani případné uzavření smlouvy s obcí hlavní město Praha dle odst. 9.17 tohoto článku nezbavuje Nájemce povinnosti plnit všechny povinnosti uložené původcům odpadů v § 16 zákona o odpadech, zejména vést průběžnou evidenci odpadů a plnit ohlašovací povinnost, zajistit přednostní využití odpadů, odpady převádět do vlastnictví pouze osobám oprávněným k jejich převzetí dle zákona o odpadech, shromažďovat odpady utříděné dle druhů a kategorií, zabezpečit odpady před jejich nežádoucím únikem, nakládat s nebezpečnými odpady pouze se souhlasem odboru ochrany prostředí Magistrátu hlavního města Prahy, pokud již nemá na tuto činnost souhlas dle § 14 zákona o odpadech.
- 9.15 Nájemce je povinen z vyprodukovaného odpadu vytrždit jeho nebezpečné a využitelné složky a zbylou směs nevyužitelných odpadů zařadit pro účely evidence pod katalogové číslo samostatného druhu odpadu 20 03 01 Směsný komunální odpad.
- 9.16 Nájemce je povinen zajistit nakládání a odstranění vyprodukovaného odpadu samostatně, neprodleně po podpisu této smlouvy, a to smluvně přímo s osobou oprávněnou k převzetí tohoto odpadu dle § 12 odst. 3 zákona o odpadech, pokud Nájemce nepostupuje dle odst. 9.17 tohoto článku.

- 9.17 Nájemce, jako původce odpadů skupiny 20 Katalogu odpadů, které mají charakter komunálního odpadu, může zajistit řádné nakládání a odstranění tohoto odpadu zapojením do systému pro nakládání s komunálním odpadem, který organizuje hlavní město Praha, a to výlučně formou písemné smlouvy s obcí. Smlouva musí dle § 17 odst. 6 zákona o odpadech obsahovat výši sjednané ceny za tuto službu. Při volbě této varianty je původce odpadů povinen svůj odpad třídit a zařazovat dle Katalogu odpadů v souladu se systémem stanoveným hlavním městem Prahou. Tento systém je stanoven obecně závaznou vyhláškou hlavního města Prahy č. 5/2007 Sb. hl. m. Prahy, kterou se stanoví systém shromažďování, sběru, přepravy, třídění, využívání a odstraňování komunálních odpadů vznikajících na území hlavního města Prahy a systém nakládání se stavebním odpadem (dále jen „vyhláška o odpadech“).
- 9.18 Nájemce není oprávněn se zapojit do systému pro nakládání s komunálním odpadem, který organizuje hlavní město Praha, ani využívat jakékoli nádoby a místa určené ke shromažďování komunálního odpadu k odkládání odpadů vzniklých při jeho činnosti, bez platné písemné smlouvy uzavřené s obcí hlavní město Praha (viz odst. 9.17 tohoto článku).
- 9.19 Nájemce je povinen kdykoli na vyzvání předložit Pronajímateli smlouvu uzavřenou dle odst. 9.16 nebo 9.17 tohoto článku a veškeré doklady prokazující řádné splnění všech povinností uložených původci odpadů platnými právními předpisy, doklady o řádném zaplacení ceny sjednané ve smlouvě nevyjímaje. Porušení povinností stanovených v odst. 9.16, 9.17, resp. 9.19, této smlouvy Nájemcem může být důvodem k ukončení této smlouvy výpovědí ze strany Pronajímatele dle odst. 7.2 této smlouvy.
- 9.20 V případě zjištění porušení kterékoli povinnosti stanovené odst. 9.18 a 9.19 tohoto článku je Pronajímatel oprávněn účtovat Nájemci smluvní pokutu ve výši **5.000,- Kč** (pěttisíc korun českých) za každé jednotlivé zjištění porušení povinnosti. Porušení povinnosti stanovené v odst. 9.18 tohoto článku musí být Pronajímatelem řádně zdokumentováno úředním záznamem a pořízením fotodokumentace. Smluvní strany shodně prohlašují, že s ohledem na charakter povinností, jejichž splnění je zajištěno touto smluvní pokutou, a dále s ohledem na veřejný zájem na plnění této povinnosti považují dohodnutou smluvní pokutu za přiměřenou. Smluvní pokuta je splatná do 15 (patnácti) dní ode dne, kdy byla písemná výzva Pronajímatele k jejímu zaplacení doručena Nájemci, a to na účet Pronajímatele sdělený Nájemci v této výzvě. Součástí výzvy musí být výše uvedená dokumentace. Tato pokuta nemá vliv na případné správní řízení vedené správním orgánem pro porušení povinností stanovených původcům odpadů zákonem o odpadech.
- 9.21 Nájemce je oprávněn umístit své sídlo, resp. místo podnikání, na adresu Domu, v němž se Nebytový prostor nachází, pouze na základě předchozího písemného souhlasu Pronajímatele. Tento souhlas lze udělit pouze Nájemci, a to na dobu trvání nájemního vztahu založeného touto nájemní smlouvou. Nájemce je povinen změnit adresu sídla, resp. místa podnikání, je-li tato adresou Domu, a to jejím výmazem z Obchodního, resp. Živnostenského, rejstříku do 30 (třiceti) dní ode dne skončení předmětného nájemního vztahu. V případě porušení této povinnosti ze strany Nájemce je Pronajímatel, vedle požadavku na zjednání nápravy, oprávněn uplatnit na Nájemci rovněž smluvní pokutu ve výši **5.000,- Kč** (pěttisíc korun českých) za každý byt i započatý týden prodlení se splněním této povinnosti. Za den splnění této povinnosti se považuje den, ke kterému byl proveden výmaz adresy Domu jako sídla, resp. místa podnikání, Nájemce z Obchodního, resp. Živnostenského, rejstříku.

10 Prodlení s placením

10.1 V případě prodlení Nájemce s jakýmkoli peněžitým plněním, ke kterému je Nájemce zavázán na základě této smlouvy, je Nájemce vedle úhrady dlužné částky povinen zaplatit Pronajímateli dle § 517 odst. 2 zákona č. 40/1964 Sb., občanský zákoník, ve znění pozdějších předpisů, úroky z prodlení. Výše úroků z prodlení se řídí nařízením vlády č. 142/1994 Sb., kterým se stanoví výše úroků z prodlení a poplatku z prodlení podle občanského zákoníku, ve znění pozdějších předpisů.

11 Zvláštní ujednání o doručování písemností

11.1 Smluvní strany se dohodly, že pro doručování veškerých písemných zásilek souvisejících s nájemním vztahem dle této smlouvy platí následující ujednání: Smluvní strany si budou doručovat písemnosti na jejich adresu uvedenou v záhlaví této smlouvy, pokud si písemně prokazatelným způsobem neoznámí změnu adresy sídla či místa podnikání. Nájemci se kromě toho může doručovat i do jeho provozovny, umístěné v Nebytovém prostoru, k rukám odpovědného zástupce (§ 11 zákona č. 455/1991 Sb., o živnostenském podnikání, ve znění pozdějších předpisů). Nevyzvedne-li si Nájemce zásilku, nebo nepodaří-li se mu zásilku doručit na adresu tak, jak je shora uvedeno, považuje se den vrácení zásilky Pronajímateli za den, kdy byla Nájemci doručena.

12 Závěrečná ustanovení

- 12.1 Právní vztah mezi Pronajímatelem a Nájemcem se řídí platnými právními předpisy, zejména zákonem č. 116/1990 Sb., o nájmu a podnájmu nebytových prostor, ve znění pozdějších předpisů, a subsidiárně příslušnými ustanoveními zákona č. 40/1964 Sb., občanský zákoník, ve znění pozdějších předpisů.
- 12.2 Smluvní strany výslovně souhlasí s tím, aby tato smlouva byla uvedena v Centrální evidenci smluv vedené Městskou částí Praha 1, která je veřejně přístupná, a která obsahuje údaje o smluvních stranách, předmětu smlouvy, číselné označení této smlouvy a datum jejího podpisu. Smluvní strany prohlašují, že skutečnosti uvedené v této smlouvě nepovažují za obchodní tajemství ve smyslu § 17 zákona č. 513/1991 Sb., obchodní zákoník, ve znění pozdějších předpisů, a udělují svolení k jejich užití a zveřejnění bez stanovení jakýchkoliv dalších podmínek.
- 12.3 Platností tato smlouva nabývá okamžikem jejího podpisu oběma smluvními stranami. Smluvní strany konstatují, že Nebytový prostor je ke dni uzavření této smlouvy fakticky užíván ze strany třetí osoby. Smluvní strany si jsou vědomy, že účinnost této smlouvy tak nemůže nastat dříve, než dojde k vyklizení Nebytového prostoru třetí osobou nebo Pronajímatelem a k jeho fyzickému převzetí Pronajímatelem a následnému předání oprávněnému Nájemci. S ohledem na tuto skutečnost smluvní strany sjednávají tuto smlouvu s odkládací podmínkou, která se bude mít za splněnou v okamžiku, kdy Pronajímatel Nájemci Nebytový prostor předá, resp. Nájemce Nebytový prostor převezme, tzn. že Nájemce získá plnou a ničím neomezenou možnost s Nebytovým prostorem fakticky disponovat v souladu s touto smlouvou. Převzetím Nebytového prostoru se pro potřeby tohoto článku rozumí i situace, kdy Nájemce má řádně stanoven termín k převzetí Nebytového prostoru podle ustanovení odst. 3.7. této smlouvy a Nebytový prostor nepřevzme.
- 12.4 Tato smlouva může být změněna pouze písemným dodatkem podepsaným oběma smluvními stranami.
- 12.5 V případě, že některé ustanovení této smlouvy je nebo se stane neúčinné, zůstávají ostatní ustanovení této smlouvy účinná. Smluvní strany se zavazují nahradit neúčinné ustanovení této smlouvy ustanovením jiným, účinným, které svým obsahem a smyslem odpovídá nejlépe obsahu a smyslu ustanovení původního, neúčinného,

a úmyslu obou smluvních stran v den uzavření této smlouvy.

12.6 Nedílnou součástí této smlouvy jsou, s výjimkou přílohy č. 5, 6 a 7, tyto přílohy:

- 1 - kopie výpisu z katastru nemovitostí
- 2 - plánek Nebytového prostoru – specifikace
- 3 - kopie výpisu z IS Občanských sdružení a spolků
- 4 - kopie Žádosti Nájemce o Nebytový prostor
- 5 - předávací protokol Nebytového prostoru - volná příloha
- 6 - fotodokumentace Nebytového prostoru - volná příloha
- 7 - evidenční list platebního vztahu Nájemce - volná příloha
- 8 - pravidla o poskytování a rozúčtování plnění (služeb) nezbytných při užívání bytových (bytů) a nebytových jednotek (nebytových prostor)

12.7 Tato smlouva je vyhotovena ve 2 (dvou) stejnopisech, každý s platností originálu, z nichž 1 (jeden) stejnopis obdrží Nájemce a 1 (jeden) Pronajímatel.

12.8 Smluvní strany po přečtení smlouvy prohlašují, že byla sepsána na základě jejich svobodné vůle, určitě, vážně a srozumitelně, nikoli v tísní za nápadně nevýhodných podmínek, a že proti ní nemají námitek. Autentičnost této smlouvy potvrzují svými vlastnoručními podpisy.

V Praze dne: 31-05-2012

V Praze dne: 20/6/2012

Městská část Praha 1
Ing. Oldřich Lomecký
starosta
Pronajímatel

Zákulisí
Bc. Barbora Mitošinková
předseda sdružení
Nájemce

Osvědčující doložka

Níže podepsaní členové Zastupitelstva městské části Praha 1, pověření Zastupitelstvem ve smyslu § 43 zákona č. 131/2000 Sb., o hlavním městě Praze, tímto osvědčují, že záměr pronajmout Nebytový prostor specifikovaný v článku 1. odst. 1.2. této smlouvy byl zveřejněn na úřední desce Městské části Praha 1 od 1.2.2012 do 15.2.2012. Rovněž osvědčují návrh na uzavření této nájemní smlouvy byl projednán a schválen Radou městské části Praha 1 dne 13.03.2012 usnesením č. UR12_0371.

V Praze dne:

31-05-2012

.....
jméno

.....
jméno

OKRES: CZ0100 Hlavní město Praha,3100
 OBEC: 554782 Praha
 KAT.ÚZEMÍ: 727181 Nové Město

Data ke dni: 1.04.2012

INFORMACE O BUDOVĚ

ČÁST OBCE,BUDOVA: Nové Město,Nové Město, č.p.875
 TYP BUDOVY: budova s číslem popisným
 VYUŽITÍ BUDOVY: objekt k bydlení
 OCHRANA: památkově chráněné území
 ŘÍZENÍ VZNIKU: Z-187848/2009-101
 NA PARCELE: KN 554,Nové Město LV 1271

OPRÁVNĚNÉ OSOBY: na listu vlastnictví 1271

OPRÁVNĚNÝ SUBJEKT, ADRESA	IDENTIFIKÁTOR, PODÍL
Vlastnické právo	
Hlavní město Praha Mariánské náměstí 2/2, 11001 Praha 1 - Staré Město, okres Hlavní město Praha Svěřená správa nemovitostí ve vlastnictví obce	IČ:00064581
MĚSTSKÁ ČÁST PRAHA 1 Vodičkova 681/18, 11568 Praha 1 - Nové město, okres Hlavní město Praha	IČ:00063410

Vyhotoveno systémem MISYS(9.63.0.27486), 15.05.2012 11:00:30.

JINDŘIŠKA' 875/23

FR...

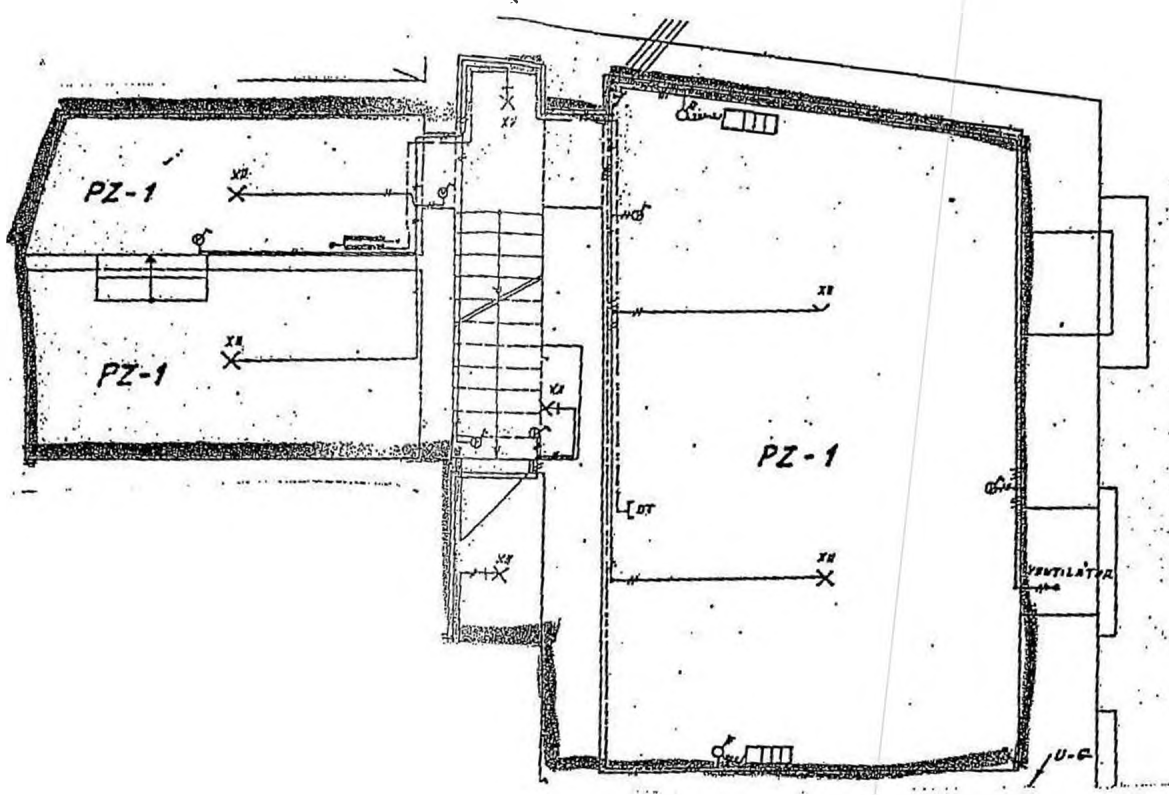

Výpis dat z IS Občanských sdružení a spolků v ARES

(Datum aktualizace databáze: 30.4.2012)

Tento výpis má pouze informativní charakter, výpis nemusí obsahovat nejaktuálnější údaje a nemá žádnou právní moc.

Základní údaje

IČ: 22743600
název: Zákulisi
sídlo: Praha, Kopřivnická 613, PSČ 19900
právní forma: 701 - Sdružení (svaz, spolek, společnost, klub aj.)
datum vzniku: 19.4.2012

*Tento výpis byl pořízen prostřednictvím IS ARES dne 15.5.2012 v 14:41:55
Copyright © 2012, Ministerstvo financí ČR, ares@mfc.cz*

1) ŽÁDOST - NEBYTOVÉ PROSTORY

Právnícká osoba

I. stupeň výběrového řízení

1. POŘADOVÉ ČÍSLO: 24/2/2012

2. ADRESA NEBYTOVÉHO PROSTORU: Jindřichská 23, č.p. 875

3. UCHAZEČ - název společnosti: občanské sdružení Zákulisí
(bude založeno pro účel uzavření
nájemní smlouvy)

4. IČ: zatím nepřiděleno

5. SÍDLO: Barbora Mitošinková

6. KONTAKTNÍ OSOBA:

Jméno a příjmení: Bc. Barbora Mitošinková

Mobil/tel:

E - mail:

Fax:

7. ODHAD NÁKLADŮ DO ZHODNOCENÍ NEBYTOVÉHO PROSTORU / JEDNOTKY v případě rekonstrukce NP (skutečnou výši zhodnocení určí znalec):

— 0,- Kč —

8. ÚČEL VYUŽITÍ NEBYTOVÉHO PROSTORU:

divadelní zkušebna - provozní prostor

TEREZA KONRÁDOVÁ

JIRÍ RATAJKA:

BARBORA MITOŠINKOVÁ

Podpis:

V Praze dne: 19. 2. 2012

a úmyslu obou smluvních stran v den uzavření této smlouvy.

12.6 Nedílnou součástí této smlouvy jsou, s výjimkou přílohy č. 5, 6 a 7, tyto přílohy:

- 1 - kopie výpisu z katastru nemovitostí
- 2 - plánek Nebytového prostoru – specifikace
- 3 - kopie výpisu z IS Občanských sdružení a spolků
- 4 - kopie Žádosti Nájemce o Nebytový prostor
- 5 - předávací protokol Nebytového prostoru - volná příloha
- 6 - fotodokumentace Nebytového prostoru - volná příloha
- 7 - evidenční list platebního vztahu Nájemce - volná příloha
- 8 - pravidla o poskytování a rozúčtování plnění (služeb) nezbytných při užívání bytových (bytů) a nebytových jednotek (nebytových prostor)

12.7 Tato smlouva je vyhotovena ve 2 (dvou) stejnopisech, každý s platností originálu, z nichž 1 (jeden) stejnopis obdrží Nájemce a 1 (jeden) Pronajímatel.

12.8 Smluvní strany po přečtení smlouvy prohlašují, že byla sepsána na základě jejich svobodné vůle, určitě, vážně a srozumitelně, nikoli v tísní za nápadně nevýhodných podmínek, a že proti ní nemají námitek. Autentičnost této smlouvy potvrzují svými vlastnoručními podpisy.

V Praze dne: 31-05-2012

V Praze dne: 20/6/2012

.....
Městská část Praha 1

Ing. Oldřich Lomecký

starosta

Pronajímatel

.....
Zákulisí

Bc. Barbora Mitošinková

předseda sdružení

Nájemce

Hlavní město Praha stanovuje, pro objekty, které jsou svěřeny do správy městské části Prahy 1, se zřetelem na níže uvedené právní předpisy v platném znění, tj. zákon č. 40/1964 Sb. "Občanský zákoník", zejm. § 696, dále na zákon č. 406/2000 Sb. "Zákon o hospodaření s energií" a jeho prováděcí vyhlášky, především č. 152/2001 Sb. ze dne 12.4.2001, kterou se stanoví pravidla pro vytápění a dodávku teplé užitkové vody (TUV), měrné ukazatele spotřeby tepla pro vytápění a pro přípravu TUV a požadavky na vybavení vnitřních tepelných zařízení budov přístroji regulujícími dodávku tepelné energie konečným spotřebitelům a č. 291/2001 Sb., kterou se stanoví podrobnosti účinnosti užití energie při spotřebě tepla v budovách, dále na zákon č. 458/2000 Sb. "Energetický zákon" a jeho prováděcí vyhlášky, především č. 224/2001 Sb. ze dne 14.6.2001, kterou se stanoví pravidla pro rozdělení nákladů na dodávku tepelné energie na jednotlivá odběrná místa a vyhlášku č. 372/2001 Sb. ze dne 12.10.2001, kterou se stanoví pravidla pro rozúčtování nákladů na tepelnou energii na vytápění a nákladů na poskytování TUV mezi konečné spotřebitele a prováděcí vyhlášku č. 428/2001 Sb. o veřejných vodovodech a kanalizacích pro veřejnou potřebu a vyhlášku hl.m.Prahy č. 20/2002 Sb. ze dne 3.10.2002, kterou se stanoví poplatek za komunální odpad,

Pravidla

o poskytování a rozúčtování plnění (služeb) nezbytných při užívání bytových (bytů) a nebytových jednotek (nebytových prostor) (dále jen jednotek).

I.

Obecná část

1. Nájemce jednotky a osoby s ním jednotku užívající mají vedle práva užívat jednotku i právo užívat společné prostory a zařízení domu, jakož i požívat plnění (služby), jejichž poskytování je s užíváním jednotky případně domu spojeno.
2. Nájemce je povinen užívat jednotku, společné prostory a zařízení domu řádně a řádně požívat plnění, jejichž poskytování je spojeno s užíváním jednotky případně domu.
3. Nájemci jednotek jsou povinni při výkonu svých práv dbát, aby v domě bylo vytvořeno prostředí zajišťující ostatním nájemcům výkon jejich práv.
4. Nájemce je povinen oznámit bez zbytečného odkladu pronajímateli potřebu oprav v jednotce a umožnit jejich provedení (týká se rovněž měřicí a regulační techniky tepla, teplé a studené vody). Pokud tak neučiní odpovídá za škodu, která nesplněním této povinnosti vznikla.
5. Nájemce je povinen drobné opravy a běžnou údržbu jednotky provádět sám. Pokud tak činit nebude, má právo pronajímatel po předchozím upozornění provést tuto činnost na náklady nájemce.
6. Nájemce je povinen odstranit závady a poškození, které v domě způsobil sám nebo ti, co s ním jednotku užívají. Nestane-li se tak má právo pronajímatel po předchozím upozornění nájemce závady a poškození odstranit a požadovat od nájemce náhradu.
7. Nájemce nesmí provádět stavební úpravy ani jinou podstatnou změnu v jednotce bez souhlasu pronajímatele, a to ani na svůj náklad.
8. Nájemce jednotky je povinen po předchozí výzvě umožnit pronajímateli, aby provedl instalaci a údržbu zařízení pro měření a regulaci tepla, teplé a studené vody, jakožto i odpočet naměřených hodnot. Stejně je povinen umožnit přístup k dalším technickým zařízením, pokud jsou součástí jednotky a patří pronajímateli.
9. V případě, že nájemce jednotky poškodí měřicí a regulační techniku umístěnou v jednotce, pronajímatel provede opravu či výměnu na náklady nájemce jednotky.
10. Nezaplátí-li nájemce nájemné nebo úhradu za plnění poskytované s užíváním jednotky do pěti dnů po její splatnosti, je povinen zaplatit pronajímateli poplatek za prodlení v souladu s platnými předpisy, kterými se stanoví výše úroků z prodlení a poplatků z prodlení podle občanského zákoníku případně ustanovení nájemní smlouvy.
11. Těmito odstavci nejsou dotčena ustanovení příslušných právních norem.

II.

Plnění spojené s užíváním jednotky v zúčtovací jednotce

Zúčtovací jednotka je dům či blok, na který je dodavatelem fakturovaný celkový náklad za jednotlivá plnění spojené s užíváním jednotek.

A. Vytápění

1. Otopné období je stanoveno od 1.září do 31. května s tím, že dodávka tepla se zahájí v topném období, když průměrná denní teplota ve dvou po sobě následujících dnech klesne pod 13 °C a nelze očekávat zvýšení této teploty. Přerušeni nebo ukončení topného období nastane tehdy, pokud průměrná teplota ve dvou po sobě následujících dnech vystoupí nad 13 °C a nepředpokládá se pokles této teploty.
2. V průběhu topného období je zaručeno vytápění na 18 °C až 23 °C dle charakteru a polohy místnosti v domě (měřeno uprostřed místnosti ve výši 1 m nad podlahou), a to v době od 6.⁰⁰ až 22.⁰⁰ hod. V noční době od 22.⁰⁰ do 6.⁰⁰ hod. je prováděn noční útlum na 18 °C.
3. Z důvodu tepelné stability domu není přípustné vytápět v průběhu topného období jednotky na teplotu nižší než 17 °C. Plnění do výše této teploty je nájemce jednotky povinen strpět a náklady s tím spojené uhradit:
 - a) Nejnižší vyúčtovaný celkový náklad na vytápění na 1 m² u jednotky může být ve výši průměrného celkového nákladu na 1 m² započitatelné podlahové plochy zúčtovací jednotky vynásobený koeficientem 0,8.

- b) Nejvyšší vyúčtovaný celkový náklad na vytápění na 1 m² na jednotku by měl být ve výši 1,3 násobku průměrného nákladu na 1 m² započitatelné podlahové plochy zúčtovací jednotky. Pokud je celkový náklad vyšší, má právo nájemce jednotky požadovat od pronajímatele analýzou prokázanou oprávněnost vyúčtovaných nákladů na vytápění.
4. Celkové náklady na teplo pro vytápění za zúčtovací jednotku jsou rozděleny na dvě složky a to 50 % na základní složku a 50% na složku spotřební.
- a) Náklady na vytápění obsažené ve složce základní jsou rozúčtovány v poměru velikosti započitatelných ploch jednotlivých jednotek.
- b) Náklady na vytápění obsažené ve složce spotřební jsou rozúčtovány
- 1) v případě, že jsou instalovány indikátory topných nákladů, v poměru velikosti korigovaných údajů na indikátoru rozdělování topných nákladů (IRTN), který je umístěn na otopném tělese v jednotce. Údaj na indikátoru je korigován příslušnými koeficienty, mimo jiné především na velikost tělesa, na polohu místnosti (pokud již svou konstrukcí tyto atributy nezohledňuje) a na výpočtovou metodu a to z důvodu, aby spotřební složka nákladů byla rozúčtována se zohledněním rozdílné náročnosti vytápěných místností a dodávku tepelné energie nejen z otopných těles, ale i ze stoupaček a vnitřní konstrukce domu a vyúčtování respektovalo dosahovanou tepelnou pohodu v jednotkách dle užití nájemcem. Pravidelné odečty jsou prováděny jednou ročně. Způsob provádění odečtů je v kompetenci pověřených firem.
 - 2) V případě, že jsou instalovány kalorimetry na vstupu do jednotek, tak v poměru korigovaných náměrů těchto kalorimetrů.
 - 3) V případě, že nejsou instalovány indikátory topných nákladů nebo kalorimetry, tak v poměru velikosti započitatelných ploch jednotlivých jednotek.
5. Při změně nájemce jednotky v průběhu roku budou náklady na vytápění mezi dřívějším a nového nájemce jednotky rozúčtovány následovně:
- a) Základní složka vytápění, v případě, že nejsou instalovány IRTN, tak i spotřební složka, se rozdělí v procentuálním podílu dle počtu měsíců užívající jednotku v zúčtovacím období s ohledem na klimatickou náročnost v jednotlivých měsících následovně:

Měsíc	%	měsíc	%	měsíc	%	měsíc	%
Leden	19	Duben	9	Červenec	0	Říjen	8
Únor	16	Květen	2	Srpen	0	Listopad	14
Březen	14	Červen	0	Září	1	Prosinec	17

b) Spotřební složka dle korigovaných náměrů příslušných měřičů, připadajících na jednotlivé uživatele. Za tímto účelem se při změně nájemce provádí mimořádný odečet měřidel. Pokud to není technicky možné (u odpařovacích IRTN) se roční náměr rozdělí dle počtu měsíců užívající jednotku s ohledem na klimatickou náročnost v jednotlivých měsících dle tabulky v bodě a).

6. Po dobu neobsazené jednotky hradí náklady spojené s jeho vytápěním vlastník jednotky. Nejnižší přípustné náklady na vytápění na 1 m² jsou ve výši průměrného celkového nákladu na 1 m² započitatelné podlahové plochy zúčtovací jednotky vynásobený koeficientem 1 až 0,6 dle charakteru a možnosti regulace. O výši koeficientu rozhoduje správce objektu.

7. V případě odpojené jednotky od otopné soustavy v domě hradí jeho nájemce základní složku nákladů na vytápění.

8. V případě, že nájemce jednotky neumožní instalaci indikátorů nebo odečet údajů na indikátoru, nebo indikátor nákladů poškodí, bude mu vyúčtovaný náklad ve výši průměrného nákladu spotřební složky v ostatních měřených jednotkách zvýšený koeficientem 1,6 jako navýšení nákladů pro jednotku. Výpočet bude proveden dle vzorce v metodickém pokynu MMR k příloze 2, vyhlášky č.372/2001 Sb. V účtu spotřebitele bude poznámka "neměřený odběr".

9. V případě neumožnění odečtu u odpařovacích indikátorů bude postupováno dle bodu 8.

10. V případě neumožnění odečtu u digitálních indikátorů a kalorimetrů bude brána průměrná spotřeba a z ní vyplývající náklad spotřební složky (bez navýšení) jako zálohové vyúčtování pro následná zúčtovací období. Navýšení zúčtovatelné není. V případě, že v následujícím roce bude odečet nižší, bude zanesen do vyúčtování nulový náklad spotřební složky a (tj. nebudou vráceny nevyčerpané – předplacené – náklady a ty budou převedeny do dalšího vyúčtovacího období jako záloha).

11. V případě poruchy měřiče IRTN či kalorimetru bude spotřební složka tepla za dobu poruchy stanovena podle údajů dvou z klimatického hlediska srovnatelných zúčtovacích období. Není-li srovnatelné období, bude pro stanovení spotřební složky tepla použita průměrná hodnota spotřební složky nákladů připadající na 1 m² v zúčtovací jednotce.

B. Teplá užitková voda

1. Teplá užitková voda (TUV) je dodávána celoročně v době od 6.⁰⁰ do 22.⁰⁰ hod., tak aby měla na výstupu u spotřebitele teplotu 45 až 60 °C s možnou výjimkou během odběrných špiček v objektu.

2. Náklady na TUV jsou rozděleny na:

- náklady na teplo pro ohřev TUV,
- vodné a stočné za TUV.

3. Celkové náklady na teplo pro ohřev TUV za zúčtovací jednotku jsou rozděleny na dvě složky, a to 30 % základní složku nákladů a 70 % spotřební složku nákladů:

- a) základní složka nákladů je rozúčtována v poměru podlahových ploch bytů. U nebytové jednotky je podlahová plocha přepočtena koeficientem, který je stanoven odborným posouzením dle rozsahu odběru a způsobu užití TUV, která je stanovena v nájemní smlouvě (nebo v evidenčním listě na jednotku)
 - b) spotřební složka nákladů je rozúčtována v poměru náměrových dílků (m^3) na poměrovém vodoměru pro TUV v jednotce.
4. Celkové náklady za vodné a stočné z TUV za účtovací jednotku jsou rozděleny v poměru náměrových dílků (m^3) na poměrovém vodoměru pro TUV v jednotce. Pravidelné odečty jsou prováděny jednou ročně. Způsob provádění odečtů je v kompetenci pověřených firem.
5. V případě, že poměrové vodoměry v jednotkách na TUV nejsou instalovány, je spotřební složka na teplo pro ohřev TUV a celkový náklad za vodné a stočné v TUV rozúčtovány v poměru počtu osob hlášených u pronajímatele a směrných čísel spotřeby vody dle přílohy č.12 vyhlášky č.428/2001 Sb, s ohledem na délku užívání jednotky v účtovacím období.
6. Při změně nájemce jednotky v průběhu roku budou náklady na TUV mezi dřívějším a nového nájemce jednotky rozúčtovány následovně:
- a) základní složka nákladů tepla pro přípravu TUV dle dnů trvání nájmu v roce,
 - b) spotřební složka nákladů tepla pro přípravu TUV v poměru náměrových dílků (m^3) na poměrovém vodoměru TUV,
 - c) náklady za vodné a stočné pro TUV v poměru náměrových dílků (m^3) na poměrovém vodoměru TUV. Za tímto účelem se při změně nájemce provádí mimořádný odečet měřidel v dotčené jednotce.
 - d) pokud nejsou vodoměry na TUV instalovány b) a c) bude rozúčtována dle počtu osob s ohledem na délku trvání nájmu v účtovacím období.
7. Pokud fakturovaná spotřeba od dodavatele TUV na účtovací jednotku bude o 20 % a více vyšší, nežli je součet náměrů bytových vodoměrů, správce před rozúčtováním nákladů v účtovací jednotce musí nalézt příčinu, případně provede reklamaci měření a fakturace u dodavatele TUV. Pokud reklamáce bude neúčinná nebo nebude příčina nalezena, bude náklad nad 20 % rozdílu vyúčtován v poměru podlahových ploch jednotek a to jak spotřební složky tepla pro ohřev TUV, tak celkových nákladů vodného a stočného za TUV.
8. V případě, že nájemce jednotky zjistí nefunkčnost poměrového měřiče TUV, je povinen toto zjištění bezprostředně ohlásit pronajímateli, který zjedná nápravu. Za období nefunkčnosti měřiče budou nájemci jednotky vyúčtovány spotřební složky za TUV v alikvotní částce odpovídající průměrným nákladům vztažených na $1 m^2$ u měřených jednotek vztažených na počet dnů nefunkčnosti měřiče.
9. V případě, že nájemce jednotky má pochybnosti o správné funkčnosti poměrového měřidla na TUV, může písemně požádat pronajímatele o jeho přezkoušení na zkušebně. Pokud zkušebna prokáže nesprávnou funkčnost měřidla, náklady s přezkoušením hradí pronajímatel a rozúčtování spotřebních složek nákladů za TUV bude provedeno dle průměrné spotřeby TUV v účtovací jednotce na osobu a počet osob užívající jednotku. Pokud však zkušebna prokáže správnou funkčnost poměrového měřidla, náklady spojené s přezkoušením hradí nájemce jednotky a vyúčtování spotřebních složek za TUV je provedeno dle údajů poměrového měřiče v jednotce.
10. V případě odpojené jednotky od centrální dodávky TUV v domě hradí nájemce základní složku nákladů na ohřev TUV, a to u bytů dle podlahové plochy bytu a u nebytového prostoru dle podlahové plochy přepočtené koeficientem, který je stanoven odborným posouzením dle původního rozsahu odběru a způsobu užití TUV před odpojením.
11. V případě, že nájemce jednotky neumožní instalaci nebo odečet údajů na poměrovém měřiči TUV, nebo mu bude prokázána neoprávněná manipulace s poměrovým měřičem (například porušení plomby apod.), bude mu vyúčtován náklad ve výši trojnásobku průměrného nákladu spotřební složky tepla pro ohřev TUV a trojnásobku celkových nákladů na vodné a stočné za TUV v ostatních měřených jednotkách vztažený na podlahovou plochu bytu či přepočtené podlahové plochy nebytového prostoru, jako navýšení nákladů. Výpočet bude proveden dle vzorce v metodickém pokynu MMR k příloze 2, vyhlášky č.372/2001 Sb. V účtu spotřebitele bude poznámka "neměřený odběr".
12. V případě neumožněného odečtu, bude brán průměrný náklad spotřební složky tepla pro ohřev TUV a průměrný náklad vodného a stočného pro TUV (bez navýšení) jako zálohové vyúčtování pro následné účtovací období. Navýšení účtovatelné není. (vyúčtování zálohové placené spotřební složky ovlivní vyúčtování následného roku – při změně nájemců se podílí jiný).
13. Úřední ověření poměrových vodoměrů na TUV v jednotkách je zákonnou normou stanoveno po 4 letech. Náklady spojené s tímto ověřením případně výměnou vodoměru budou nájemcům jednotek vyúčtovány v nájemném ve formě odpisové hodnoty zařizovacího předmětu. Instalované vodoměry musí být v celé účtovací jednotce shodných technických parametrů a instalace musí být provedena v souladu s normou.

C. Studená voda – vodné a stočné

1. Náklady za vodné a stočné za studenou vodu (SV) za účtovací jednotku, kde jsou instalovány poměrové vodoměry v jednotkách, budou rozúčtovány v poměru náměrových dílků (m^3) na poměrovém vodoměru pro SV. Pravidelné odečty jsou prováděny jednou ročně. Způsob provádění odečtů je v kompetenci pověřených firem.
2. Při změně nájemce jednotky v průběhu roku budou náklady na SV mezi dřívějším a nového nájemce jednotky rozúčtovány v poměru náměrových dílků (m^3) na poměrovém vodoměru SV v jednotce. Za tímto účelem se při změně nájemce provádí mimořádný odečet měřidel v dotčené jednotce.
3. V případě, že nájemce jednotky zjistí nefunkčnost poměrového měřiče SV, je povinen toto zjištění bezprostředně ohlásit pronajímateli, který zjedná nápravu. Za období nefunkčnosti poměrového měřiče bude nájemci jednotky

vyúčtován náklad za SV v alikvotní částce odpovídající průměrným nákladům u měřených jednotek vztažených na počet osob a dnů nefunkčnosti měřiče.

4. V případě, že nájemce jednotky má pochybnosti o správné funkčnosti poměrového měřidla na SV může písemně požádat pronajímatele o jeho přezkoušení na zkušebně. Pokud zkušebna prokáže nesprávnou funkčnost měřidla, náklady s přezkoušením hradí pronajímatel a rozúčtování nákladů za SV bude provedeno dle bodu 3. Pokud však zkušebna prokáže správnou funkčnost poměrového měřidla, náklady spojené s přezkoušením hradí nájemce jednotky a vyúčtování nákladů za SV je provedeno dle údajů poměrového měřiče.

5. V případě, že nájemce jednotky neumožní odečet údajů na poměrovém měřiči SV, bude mu zálohově zúčtována spotřeba ve výši průměrného nákladu měřených jednotek vztažená na osobu v zúčtovací jednotce, podle počtu osob evidovaných v jednotce u pronajímatele. V účtu nájemce jednotky bude poznámka "průměr". Vyúčtování bude provedeno v následném zúčtovacím období. Pokud však i tehdy neumožní odečet, bude mu vyúčtován trojnásobek nákladu ve výši průměrného nákladu na osobu v zúčtovací jednotce v měřených jednotkách. V účtu nájemce jednotky bude poznámka "neměřený odběr". Navýšení v dalším zúčtovacím období zúčtovatelné není.

6. Pokud bude prokázána neoprávněná manipulace s poměrovým měřičem (například porušení plomby apod.), bude nájemci vyúčtován trojnásobek nákladu ve výši průměrného nákladu na osobu v zúčtovací jednotce v měřených jednotkách. V účtu spotřebitele bude poznámka "neměřený odběr". Navýšení v dalším zúčtovacím období zúčtovatelné není.

7. Pokud fakturovaná spotřeba od dodavatele vody na zúčtovací jednotku bude o 20 % a více vyšší, nežli je součet náměrů bytových vodoměrů, správce před rozúčtováním nákladů v zúčtovací jednotce musí nalézt příčinu, případně provede reklamaci měření a fakturace u dodavatele vody. Pokud reklamáce bude neúčinná nebo nebude příčina nalezena, náklad převyšující 20 % rozdíl bude vyúčtován podle počtu osob.

8. Úřední ověření (cejchování) vodoměrů na SV je zákonnou normou stanoveno po 6 letech. Náklady spojené s cejchováním případně výměnou poměrového vodoměru v jednotce budou nájemcům jednotek vyúčtovány v nájemném ve formě odpisové hodnoty zařizovacího předmětu. Instalované poměrové vodoměry musí být v zúčtovací jednotce shodných technických parametrů a instalované v souladu s normou.

9. V zúčtovací jednotce, kde nejsou osazeny poměrové vodoměry na SV v jednotkách, bude rozúčtováno podle počtu osob evidovaných u pronajímatele s užitím směrných čísel dle přílohy č.12, vyhlášky č. 428/2001 Sb.

D. Ostatní služby

1. Náklady na **svoz domovního odpadu** (je-li součástí vyúčtování služeb) se rozúčtují ve výši nákladů účtovaných pronajímateli, a to podle počtu osob a délky odbydlého období evidovaných u pronajímatele. Do nákladů se započítává svoz jak komunálního odpadu, tak i svoz velkého odpadu (přístavění kontejnerů pro dům). U nebytových prostor budou náklady řešeny individuálně nájemní smlouvou.

2. Náklady na **osvětlení společných prostor a zařízení domu** se rozúčtují ve výši nákladů účtovaných pronajímateli, a to podle počtu evidovaných osob u pronajímatele a délky nájmu jednotky v zúčtovacím období. Do nákladů se zahrnují náklady na elektrickou energii, výměny žárovek, opravy schodišťových automatů a osvětlovacích těles a pod.. Rovněž jsou zahrnuty opravy venkovních zvonků a ovládání domovních dveří.

3. Náklady za **provoz výtahu** se rozúčtují ve výši nákladů účtovaných pronajímateli, a to podle počtu osob evidovaných u pronajímatele a to užívající jednotky od třetího nadzemního podlaží výše. V případě, že jsou společné prostory v podzemních podlažích dosažitelné výtahem, jsou náklady rozúčtovány všem nájemcům a uživatelům. Do nákladů se zahrnují náklady na elektrickou energii, náklady za servis (paušál), povinné revize a prohlídky a běžné opravy a údržba výtahu a náklady na vyproštění z výtahu.

4. Náklady na **úklid společných prostor domu** se rozúčtují ve výši nákladů účtovaných pronajímateli, a to podle počtu osob evidovaných u pronajímatele a délky nájmu v zúčtovacím období. Do nákladů je zahrnut běžný úklid i mimořádný úklid po znečištění nájemci či vyklizení společných prostor od velkoobjemového odpadu nájemců jednotek.

III.

Společná ustanovení

1. Vyúčtování záloh na plnění spojená s užíváním jednotky je prováděno jednou za rok a bude vždy za zúčtovací období leden až prosinec, tj. předchozí kalendářní rok. Ve vyúčtování musí být uvedeno

- za zúčtovací jednotku odděleně spotřeba tepelné energie na vytápění, spotřeba tepelné energie na ohřev užitkové vody v GJ a množství vody v m³ spotřebované na poskytování teplé užitkové vody,
- za zúčtovací jednotku odděleně jednotkové ceny tepelné energie na vytápění a tepelné energie spotřebované na ohřev užitkové vody v Kč/GJ a vody spotřebované na poskytování teplé užitkové vody v Kč/m³ a poskytování studené vody v Kč/ m³.
- za zúčtovací jednotku celkové náklady v Kč odděleně na tepelnou energii na vytápění a na tepelnou energii spotřebovanou na ohřev užitkové vody a na vodu spotřebovanou na poskytování teplé užitkové vody, podíly základních a spotřebních složek nákladů na tepelnou energii na vytápění a nákladů na tepelnou energii spotřebovanou na ohřev užitkové vody v % a Kč,
- podlahová plocha a započítatelná podlahová plocha zúčtovací jednotky a bytu či nebytového prostoru konečného spotřebitele v m², v případě poskytování teplé užitkové vody průměrný počet osob užívajících byt či nebytový prostor konečného spotřebitele a za celou zúčtovací jednotku v zúčtovacím období, součet skutečných a přepočtených náměrů instalovaných indikátorů vytápění či kalorimetrů zúčtovací jednotky a bytu či nebytového prostoru konečného spotřebitele, součet náměrů instalovaných poměrových vodoměrů za zúčtovací jednotku a náměr instalovaného bytového vodoměru (vodoměrů) teplé užitkové vody v bytě či

nebytovém prostoru konečného spotřebitele a ve společných prostorách zúčtovací jednotky rozúčtovávaných přímo mezi jednotlivé konečné spotřebitele podle evidence spotřeb v m³,

- e) spotřeba tepelné energie na vytápění za zúčtovací jednotku vyjádřenou v GJ na m² započitatelné podlahové plochy,
 - f) podíly nákladů připadající na konečné spotřebitele s uvedením základních složek, spotřebních složek a celkových nákladů v Kč, a to zvlášť na tepelnou energii na vytápění, na tepelnou energii na ohřev užitkové vody a na vodu spotřebovanou na poskytování teplé užitkové vody,
 - g) koeficienty a součinitele použité pro přepočty podlahové plochy nebo započitatelné podlahové plochy konkrétního bytu či nebytového prostoru a pro přepočty odečtů indikátorů vytápění u konečného spotřebitele,
 - h) náklad na dodávku studené vody za fakturační místo a podíly nákladů připadající na konečné spotřebitele, součet náměrů instalovaných poměrových vodoměrů studené vody za zúčtovací jednotku a náměr instalovaného bytového vodoměru (vodoměrů) studené vody v bytě či nebytovém prostoru konečného spotřebitele a ve společných prostorách zúčtovací jednotky rozúčtovávaných přímo mezi jednotlivé konečné spotřebitele podle evidence spotřeb v m³, počet osob evidovaných u správce domu za fakturační místo a u konečného spotřebitele.
 - i) výše a součty zaplacených záloh konečným spotřebitelem a vyčíslení rozdílu mezi zaplacenými zálohami a náklady připadajícími na konečného spotřebitele,
 - j) lhůta a způsob uplatnění reklamací proti vyúčtování konečným spotřebitelem; tato lhůta je 21 dnů,
 - k) způsob finančního vypořádání nedoplatku nebo přeplatku vypočteného podle písmene h).
2. Termíny k rozúčtování nákladů a služby spojené s užíváním obecních bytů MČ Prahy 1:

Zúčtovací a fakturační období

Zúčtovacím obdobím je období kalendářního roku, tj. od 1.1.-31.12., během kterého jsou poskytovány dodávky a služby k užívání bytu případně nebytového prostoru. Toto období je předmětem rozúčtování. Do nákladů zúčtovacího období jsou zahrnuty veškeré dodavatelské faktury, které jsou fyzicky zaúčtovány na vrub příslušného kalendářního roku do doby zahájení prací na vyúčtování služeb za daný kalendářní rok (zúčtovací období).

Předání vyúčtování nájemníkům

Nájemník resp. spotřebitel bude s vyúčtováním písemně seznámen vždy do 15. 6. (tj. termín osobního doručení nájemníkovi, případně termín doporučeného odeslání na kontaktní adresu nájemníka).

Reklamační období

- a) 21-ti denní období pro uplatnění reklamace rozúčtování – nájemníkem/spotřebitelem – nejpozději však vždy do 10. 7. (tj. termín písemného doručení pronajímateli).
Reklamace podaná po tomto termínu nebude zahrnuta do prováděného vyúčtování a bude řešena individuálně v následném zúčtovacím období.

Splatnost vyúčtování

V případě, že vyúčtování bude vyhotoveno správně (bez uplatnění reklamací) – je splatnost přeplatků a nedoplatků do 31.7. následujícího kalendářního roku.

V případě uznaných oprávněných reklamací a zpracování nového vyúčtování služeb je splatnost přeplatků a nedoplatků - nejpozději do 31.8.

U přeplatků se za dodržení termínu považuje termín předání pronajímatelem na Českou poštu k distribuci.

Nedoplatky – dodržení termínu je termín poukázání (zaplacení) složenky na České poště nebo podání platebního příkazu v bance, tj. bez uplatnění penalizační sankce.

3. Odečty IRTN, kalorimetrů a poměrových vodoměrů v bytech a nebytových prostorách za zúčtovací období se provádějí tak, aby byly ukončeny k 31. lednu dle následného postupu:

- Nájemce je informován min. 5 dnů předem o termínu a časovém rozmezí provedení odečtů v domě a to vylepením na informační místo v domě a individuálně vhozením informačního lístku do označené poštovní schránky,
- při návštěvě se pracovník provádějící odečty (odečítatel) na požádání prokáže firemním průkazem a pověřením správce objektu k provedení odečtů,
- odečtené údaje jsou zapsány do odečtového listu a nájemník je stvrdí svým podpisem. Pokud nájemník odmítne podepsat poznamená tuto skutečnost odečítatel do odečtového listu,
- pokud při odečtu je zjištěna porucha měření, odečítatel o zjištěné skutečnosti vystaví "protokol o závadě". Správnost údajů v protokolu stvrdí nájemník podpisem. Pokud odmítne odečítatel tuto skutečnost do protokolu poznamená,
- pokud nájemník neumožní odečet při první návštěvě odečítatele, je informačním lístkem vhozeným do schránky informován o této skutečnosti a o termínu druhé návštěvy,
- pokud ani při druhé návštěvě není odečítateli umožněn odečet, je při rozúčtování nákladů postupováno v rámci těchto pravidel s užitím navýšení nákladů.

4. U nájemců, kteří nesplnili včas oznamovací povinnost při změně počtu osob užívající jednotku, budou služby na tomto údaji závislé zúčtovány za celé zúčtovací období s počtem osob evidovaných u pronajímatele pro zúčtovací období. Na dodatečně uplatňované změny počtu osob nebude brán zřetel, tj. reklamace z tohoto titulu nebudou uznány.

5. Pravidla se vztahují na veškeré nájemní prostory.

6. Zvláštní způsob rozúčtování nákladů na služby – není-li možné v zúčtovací jednotce na některou ze služeb provést rozúčtování dle těchto pravidel, a to především z důvodu mimořádných technických podmínek, provede správní firma vyúčtování dotčené služby podle individuálních podmínek s maximální snahou dodržet platnou legislativu. Použití zvláštního způsobu vyúčtování bude uvedeno v dokumentaci rozúčtování pro jednotlivé nájemce.

7. V případě, že u tepla pro vytápění či dodávky TUV je jedno fakturační měřidlo pro více objektů, správce objektů zajistí, aby rozúčtování nákladů na tyto služby bylo provedeno v souladu s platnou vyhláškou č.224/2001 Sb., a to následně:

- a) teplo pro vytápění - základní složka nákladů ve výši 50 % celkových nákladů, v poměru součtu započítatelných ploch bytů a nebytových prostor pro vytápění jednotlivých objektů,
- spotřební složka nákladů ve výši 50 % celkových nákladů, v poměru součtu korigovaných náměrů IRTN, pokud jsou indikátory IRTN shodného typu. Pokud jsou v jednotlivých objektech indikátory IRTN rozdílného typu nebo nejsou instalovány, pak i spotřební složka nákladů bude rozdělena mezi objekty v poměru součtu započítatelných ploch bytů a nebytových prostor pro vytápění jednotlivých objektů.
- b) teplo pro ohřev TUV - základní složka nákladů ve výši 30 % celkových nákladů, v poměru součtu podlahových ploch bytů a nebytových prostor jednotlivých objektů,
- spotřební složka nákladů ve výši 70 % celkových nákladů, v poměru součtu náměrů poměrových vodoměrů. Pokud bude součet náměrů za všechny objekty rozdílný 20 % a více oproti fakturačnímu vodoměru, bude náklad nad 20 % rozdílu spotřební složky rozdělen mezi objekty v poměru součtu podlahových ploch bytů a nebytových prostor jednotlivých objektů,
- c) vodné a stočné za TUV - celkové náklady budou mezi objekty rozděleny v poměru součtu náměrů poměrových vodoměrů. Pokud bude součet náměrů za všechny objekty rozdílný 20 % a více oproti fakturačnímu vodoměru, bude náklad na vodné a stočné za TUV nad 20 % rozdílu, rozdělen mezi objekty v poměru součtu podlahových ploch bytů a nebytových prostor jednotlivých objektů.

8. V případě, že vyrobené teplo není měřeno (u domovních kotelen), je vypočítáváno ze spotřeby paliva s užitím účinnosti dle přílohy č. 2 ,vyhlášky 150/2001 Sb. a s výhřevnosti uvedené na faktuře od dodavatele paliva. Pak rozdělení vyrobeného tepla - Q_c na teplo pro ÚT - $Q_{ÚT}$ a teplo pro TUV - Q_{TUV} bude následné:

a) teplo pro TUV – Q_{TUV}

Na vstupu do ohříváče TUV je instalován fakturační vodoměr pro TUV, naměřená spotřeba vody pro TUV je $STUV$ v m^3 . K výpočtu bude užit měrný ukazatel spotřeby tepla pro ohřev TUV ve výši $0,3 \text{ GJ}/m^3$. Pak spotřeba tepla pro ohřev TUV bude následná

$$Q_{TUV} = STUV \times 0,3 \text{ GJ}/m^3 \quad (\text{GJ})$$

b) teplo pro ÚT – $Q_{ÚT}$:

$$Q_{ÚT} = Q_c - Q_{TUV} \quad (\text{GJ})$$

c) V případě, že fakturační vodoměr na vstupu do ohříváče TUV je nefunkční a spotřeba vody pro TUV je pro zúčtovací jednotku stanovena jiným způsobem, pak rozdělení tepla bude následné

$$Q_c = 0,65 Q_{ÚT} + 0,35 Q_{TUV}$$

9. Definice ploch pro účel těchto pravidel:

a) započítatelná plocha bytu či nebytového prostoru pro účely vytápění

- pro byty - plocha bytu bez balkonů, lodžii (i zasklených) a sklepů, v případě rozdílných výšek místností, přepočtena na průměrnou výšku v domě v součinnosti dle přílohy 1 bodu A., odst.2, písm. c), vyhlášky č. 372/2001 Sb. (nebo přílohy 1 bodu A., odst.2, písm. a),b), vyhlášky č. 372/2001 Sb.)
- pro nebytové prostory - plocha nebytových prostor bez balkonů, lodžii (i zasklených) a sklepů, v případě rozdílných výšek místností, přepočtena na průměrnou výšku v domě a přepočtena na účel využívání nebytového prostoru dle přílohy 1 bodu A., odst.1, písm.a), b), a odst.2, písm. a),b), vyhlášky č. 372/2001 Sb.

b) podlahová plocha bytu či nebytového prostoru pro účely TUV:

- pro byty – podlahová plocha bytu bez balkonů, lodžii (i zasklených) a sklepů,
- pro nebytové prostory - podlahová plocha nebytových prostor bez balkonů, lodžii (i zasklených) a sklepů přepočtena koeficientem, který je stanoven odborným posouzením dle rozsahu odběru a způsobu užití TUV a uveden v nájemní smlouvě.

10. Tato pravidla budou uplatňována pro rozúčtování roku 2005 a léta následná, pokud nebude změněn právní rámec nebo metodika rozúčtování.