



S00JX01FXT19

Statutární město Zlín, náměstí Míru 12, 760 01 Zlín
jehož jménem jedná Ing. et Ing. Jiří Korec, primátor
zástupce ve věcech smluvních: Mgr. Pavel Brada, náměstek primátora
odpovědný útvar: Odbor majetkové správy
IČO: 00283924
DIČ: CZ00283924
bankovní spojení: Česká spořitelna, a. s., č. účtu [REDACTED]
č. sml. 4000220821

- dále jen „**půjčitel**“

a

Společenství vlastníků jednotek domu Chelčického 722 – 723 – 724 ve Zlíně
se sídlem: Chelčického 724, Malenovice, 763 02 Zlín
zapsané v rejstříku společenství vlastníků jednotek u Krajského soudu v Brně, oddíl S, vložka 487
IČO: 26247682
jehož jménem jedná: [REDACTED] předseda výboru a [REDACTED] člen výboru
- dále jen „**vypůjčitel**“

uzavírají
SMLOUVU O VÝPŮJČCE
dle zákona č. 89/2012 Sb., občanský zákoník, v platném znění
takto:

Čl. I.

Předmět výpůjčky

1. Půjčitel je vlastníkem pozemku p. č. 906/90 ostatní plocha, zeleň o výměře 8387 m², zapsaného v katastru nemovitostí u Katastrálního úřadu pro Zlínský kraj, KP Zlín, na LV č. 10001 pro obec Zlín, k. ú. Malenovice u Zlína.
2. Touto smlouvou půjčitel přenechává části předmětného pozemku do bezplatného užívání vypůjčitelu o celkové výměře 3 m², dle zákresu, který je nedílnou součástí této smlouvy o výpůjčce (dále též jen „předmět výpůjčky“).
3. Smluvní strany prohlašují, že jim je skutečné umístění předmětu výpůjčky známo, a že považují specifikaci předmětu výpůjčky v této smlouvě za dostatečnou.

Čl. II.

Účel výpůjčky

1. Půjčitel přenechává části předmětného pozemku vypůjčitelu za účelem zateplení štítů bytového domu č. p. 722, č. p. 723 a č. p. 724 na ulici Chelčického ve Zlíně – Malenovicích, dle podmínek Odboru stavebních a dopravních řízení – oddělení dopravně správních řízení, Odboru dopravy, oddělení prostorového plánování Magistrátu města Zlína a dle písemných podmínek daných v povolení o zvláštním užívání pozemku Odborem městské zeleně Magistrátu města Zlína, o které se vypůjčitel zavazuje před začátkem prací Odbor městské zeleně Magistrátu města Zlína požádat.
2. Vypůjčitel se zavazuje, že zateplení štítů bytového domu č. p. 722, č. p. 723 a č. p. 724 na ulici Chelčického ve Zlíně – Malenovicích, bude provedeno na náklady vypůjčitele, dle projektové dokumentace a podmínek, které budou stanoveny v povolení příslušným odborem Magistrátu města Zlína.
3. Bez předchozího písemného souhlasu půjčitele nesmí být účel užívání měněn.

Čl. III. Doba výpůjčky

1. Smlouva se uzavírá na dobu **neurčitou**, s účinností dnem uveřejnění této smlouvy v centrálním registru smluv s výpovědní dobou tři měsíce, která začne běžet dnem doručení výpovědi dané některou z výše uvedených smluvních stran.
2. Půjčitel je oprávněn okamžitě odstoupit od této smlouvy a požadovat po vypůjčitelovi neprodlené vrácení předmětu výpůjčky v těchto případech:
 - a) neužívá-li vypůjčitel předmět výpůjčky řádně
 - b) užívá-li vypůjčitel předmět výpůjčky v rozporu se sjednaným účelem
 - c) přenechá-li vypůjčitel předmět výpůjčky podle této smlouvy bez předchozího písemného souhlasu půjčitele třetí osobě
 - d) nepožádá-li vypůjčitel Odbor městské zeleně Magistrátu města Zlína o vydání povolení o zvláštním užívání pozemku, jak se zavázal v čl. II., odst. 1 této smlouvy
 - e) nesplní-li podmínky oddělení prostorového plánování Magistrátu města Zlína.
3. Ke dni skončení výpůjčky se vypůjčitel zavazuje odevzdat předmětný pozemek půjčitelovi v řádném stavu a oznámit Odboru městské zeleně Magistrátu města Zlína skončení výpůjčky, který od něj převezme pozemek.
4. Při nedodržení tohoto termínu je vypůjčitel povinen zaplatit půjčiteli smluvní pokutu ve výši 500,- Kč za každý započatý týden prodlení s předáním pozemku.

Čl. IV. Práva a povinnosti vypůjčitele a půjčitele

1. Vypůjčitel prohlašuje, že je mu dobře znám předmět výpůjčky a že vyhovuje účelu, ke kterému se výpůjčka poskytuje.
2. Vypůjčitel je oprávněn užívat předmět výpůjčky výhradně v rozsahu a k účelu dohodnutému v této smlouvě.
3. Vypůjčitel je povinen udržovat předmět výpůjčky uvedený v této smlouvě a jeho okolí v řádném stavu po celou dobu výpůjčky. V případě škod je půjčitel oprávněn požadovat náhradu škody uvedením do předešlého stavu, bude-li to možné, jinak zaplatí vypůjčitel škodu v plné výši půjčiteli.
4. Vypůjčitel nese plnou odpovědnost za veškeré škody, které v souvislosti s jeho činností na předmětu výpůjčky vzniknou na majetku či zdraví třetích osob a je povinen tuto škodu v plném rozsahu odstranit či uhradit.
5. Vypůjčitel není oprávněn dát předmět výpůjčky podle této smlouvy do jakéhokoliv užívání třetí osobě bez předchozího písemného souhlasu půjčitele.
6. V případě nedodržení podmínek oddělení prostorového plánování Magistrátu města Zlína je vypůjčitel povinen uhradit půjčiteli smluvní pokutu ve výši 200.000,- Kč.

Čl. V. Závěrečná ujednání

1. Smluvní strany souhlasí se zveřejněním této smlouvy v souladu s ust. zákona č. 106/1999 Sb., o svobodném přístupu k informacím, v platném znění.
2. Ostatní práva a povinnosti smluvních stran neupravené touto smlouvou se řídí občanským zákoníkem v platném znění a dalšími právními předpisy České republiky.
3. Veškeré změny smlouvy mohou být provedeny po dohodě smluvních stran formou písemného číslovaného dodatku.
4. Tato smlouva nabývá platnosti dnem podpisu oběma smluvními stranami a účinnosti dnem uveřejnění této smlouvy v registru smluv dle zákona č. 340/2015 Sb., o registru smluv, v platném znění.
5. Pokud se některá ustanovení této smlouvy stanou neplatná nebo nemožná, nebude to znamenat neplatnost celé smlouvy.

6. Tato smlouva je vyhotovena ve čtyřech stejnopisech s platností všech stejnopisů v hodnotě originálu, z nichž půjčitel i vypůjčitel obdrží po dvou stejnopisech.
7. Smluvní strany shodně prohlašují, že si tuto smlouvu řádně přečetly, že tato smlouva byla uzavřena svobodně, vážně, ne v tísní a za nápadně nevýhodných podmínek pro jednu či druhou smluvní stranu, že jejímu obsahu porozuměly a s jejím obsahem plně souhlasí. Na důkaz těchto skutečností připojují zástupci smluvních stran své vlastnoruční podpisy na této smlouvě.

Příloha:

1) Zákres předmětu výpůjčky

Doložka dle § 41 zákona č. 128/2000 Sb., o obcích

Doba zveřejnění: 7. 6. 2022 – 23. 6. 2022

Schváleno orgánem obce: Rada města Zlína

Datum a číslo jednací: 11. 7. 2022, číslo usnesení 12/13R/2022

Ve Zlíně dne 19. 07. 2022

Vypůjčitel:

Půjčitel:

[redacted]
Společenství vlastníků jednotek domu
Chelčického 722 – 723 – 724 ve Zlíně
[redacted]
předseda výboru

[redacted]
Statutární město Zlín
Mgr. Pavel Brada
náměstek primátora
[redacted]

[redacted]
Společenství vlastníků jednotek domu
Chelčického 722 – 723 – 724 ve Zlíně
[redacted]
člen výboru

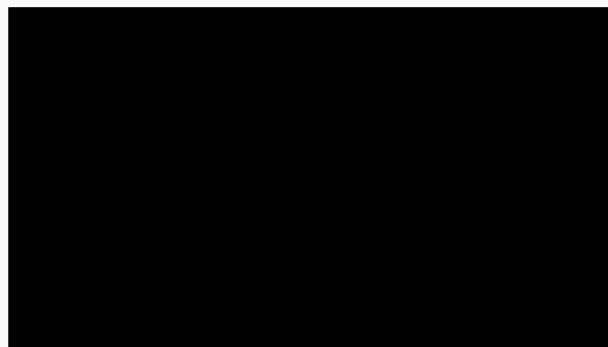

POHLED SEVERNÍ

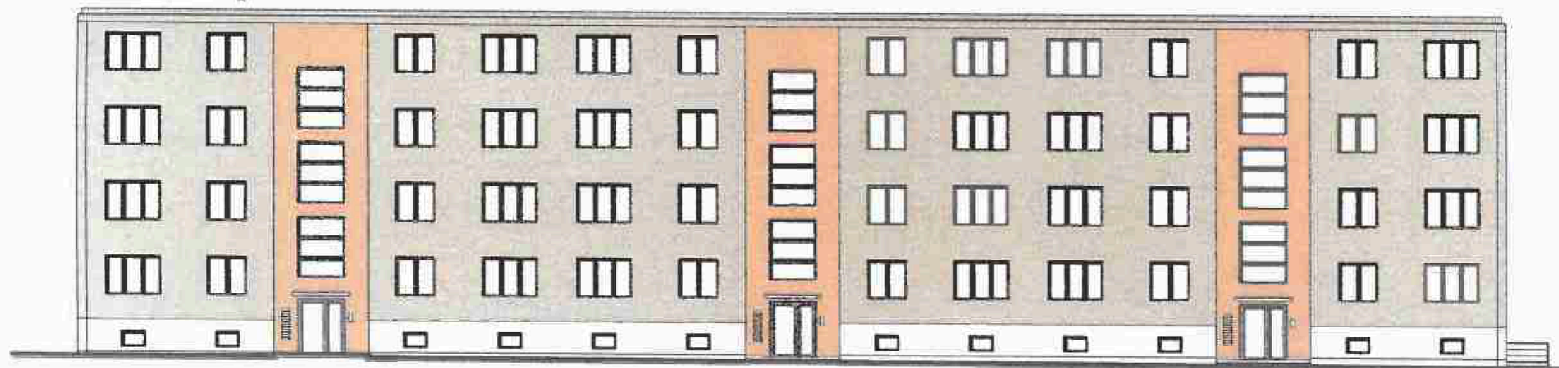

POHLED ZÁPADNÍ

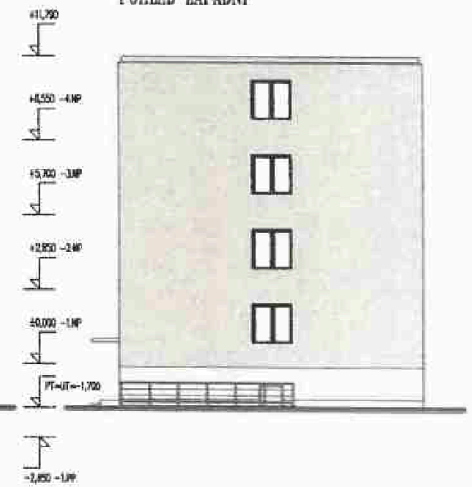

POHLED JIŽNÍ



POHLED VÝCHODNÍ

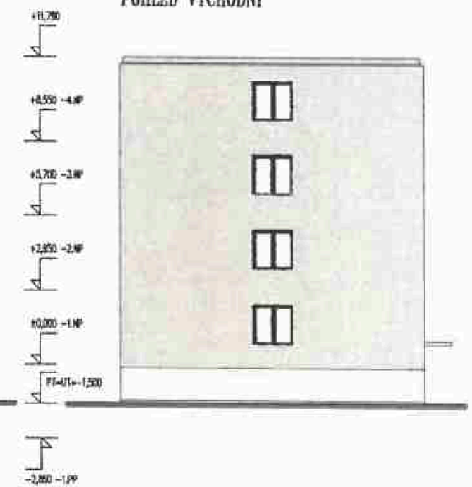

BAREVNÉ ŘEŠENÍ FASÁDY

-  šedá vzorníku wester colorline HN2E
-  oranžová vzorníku wester colorline HN7C
-  bílá střešící stěna

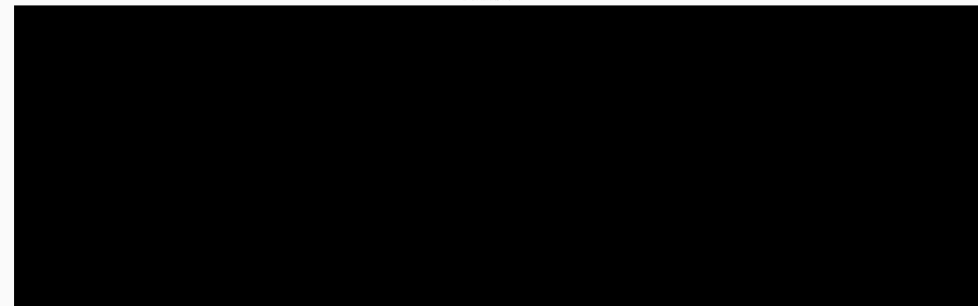

Malenovice-sídlisťe

