



KUMSP00XVDUQ

S M L O U V A**o poskytnutí dotace z rozpočtu Moravskoslezského kraje****I.
SMLUVNÍ STRANY**

MORAVSKOSLEZSKÝ KRAJ - KRAJSKÝ ÚŘAD		
ČÍSLO SMLOUVY (DODÁTKU) -7-		
02298 poř. číslo	2022 rok	SMT zkr. odb.

1. Moravskoslezský kraj

se sídlem: 28. října 117, 702 18 Ostrava
zastoupen:

prof. Ing. Ivo Vondrákem, CSc., hejmanem kraje

IČO: 70890692
DIČ: CZ70890692
bankovní spojení: UniCredit Bank
číslo účtu: 1002520362/2700

(dále jen „poskytovatel“)

2. Středisko volného času JUVENTUS, Karviná, příspěvková organizace

se sídlem: U Bažantnice 1794, 735 06 Karviná
zastoupena: Bronislavem Drobnyem, ředitelem
IČO: 08385891
bankovní spojení: Komerční banka, a.s.,
číslo účtu: 123-1094470277/0100

(dále jen „příjemce“)

**II.
ZÁKLADNÍ USTANOVENÍ**

- Na základě Rozhodnutí MŠMT č. 0023/9/SOU/2022 obdržel Moravskoslezský kraj finanční podporu na realizaci projektu „Podpora okresních a krajských kol soutěží v zájmovém vzdělávání pro rok 2022 v Moravskoslezském kraji“. Za účelem naplnění projektu se Moravskoslezský kraj a příjemce rozhodli spolupracovat při organizaci a realizaci soutěží uvedených v příloze č. 1 této smlouvy.
- Tato smlouva je veřejnoprávní smlouvou uzavřenou dle § 10a odst. 5 zákona č. 250/2000 Sb., o rozpočtových pravidlech územních rozpočtů, ve znění pozdějších předpisů (dále jen „zákon č. 250/2000 Sb.“).
- Dotace je ve smyslu zákona č. 320/2001 Sb., o finanční kontrole ve veřejné správě a o změně některých zákonů (zákon o finanční kontrole), ve znění pozdějších předpisů (dále jen „zákon o finanční kontrole“), veřejnou finanční podporou a vztahují se na ni ustanovení tohoto zákona.
- Neoprávněné použití dotace nebo zadržení peněžních prostředků poskytnutých z rozpočtu poskytovatele je porušením rozpočtové kázně podle § 22 zákona č. 250/2000 Sb. V případě porušení rozpočtové kázně bude postupováno dle zákona č. 250/2000 Sb.

**III.
PŘEDMĚT SMLOUVY**

- Předmětem této smlouvy je závazek poskytovatele poskytnout příjemci podle dále sjednaných podmínek účelově určenou dotaci a závazek příjemce tuto dotaci přijmout a užít v souladu s jejím účelovým určením a za podmínek stanovených touto smlouvou.

**IV.
ÚČELOVÉ URČENÍ A VÝŠE DOTACE**

- Poskytovatel podle této smlouvy poskytne příjemci neinvestiční dotaci ve výši 265.200 Kč (slovy dvěšestšedesátpěttisícdvěstě korun českých) účelově určenou na úhradu uznatelných nákladů vymezených v čl. VI této smlouvy, které souvisí s organizací okresních a krajských kol soutěží a přehlídek v zájmovém vzdělávání vyhlášených pro rok 2022 (dále též „činnost“), vymezených v příloze č. 1 této smlouvy.

2. Účelem poskytnutí dotace je podpora realizace činnosti příjemcem za podmínek stanovených v této smlouvě.
3. Dotace poskytnutá dle této smlouvy je peněžními prostředky krytými ze státního rozpočtu ve smyslu § 10a odst. 5 písm. d) zákona č. 250/2000 Sb.
4. Příjemci již byla poskytnuta na úhradu uznatelných nákladů činnosti dotace z rozpočtu Moravskoslezského kraje ve výši 194.500 Kč na základě smlouvy ev. č. 01010/2022/ŠMS.

V. ZÁVAZKY SMLUVNÍCH STRAN

1. Poskytovatel se zavazuje poskytnout příjemci dotaci na činnost převodem na účet zřizovatele příjemce, kterým je statutární město Karviná, konkrétně převodem na jeho účet vedený u České národní banky, č. ú. 94-1020791/0710, jednorázovou úhradou ve výši 265.200 Kč (slovy dvěštesědesátptětisícdvěšest korun českých) ve lhůtě do 20 dnů ode dne nabytí účinnosti této smlouvy.
2. Příjemce se zavazuje při použití peněžních prostředků splnit tyto podmínky:
 - a) řídit se při použití poskytnuté dotace touto smlouvou, vyhláškou č. 55/2005 Sb., o podmínkách organizace a financování soutěží a přehlídek v zájmovém vzdělávání, a dalšími právními předpisy,
 - b) použít poskytnutou dotaci v souladu s jejím účelovým určením dle čl. IV této smlouvy a pouze k úhradě uznatelných nákladů vymezených v čl. VI této smlouvy,
 - c) vrátit nevyčerpané finanční prostředky poskytnuté dotace, jsou-li vyšší než 10 Kč zpět na účet poskytovatele do 7 kalendářních dnů ode dne předložení závěrečného vyúčtování, nejpozději však do 7 kalendářních dnů od termínu stanoveného pro předložení závěrečného vyúčtování. Rozhodným okamžikem vrácení nevyčerpaných finančních prostředků dotace zpět na účet poskytovatele je den jejich odepsání z účtu příjemce,
 - d) v případě, že realizaci činnosti nezahájí nebo ji přeruší z důvodu, že činnost nebude dále uskutečňovat, do 7 kalendářních dnů ohlásit tuto skutečnost poskytovateli písemně nebo ústně do písemného protokolu a následně vrátit dotaci zpět na účet poskytovatele v plně poskytnuté výši do 7 kalendářních dnů ode dne ohlášení, nejpozději však do 7 kalendářních dnů ode dne, kdy byl toto ohlášení povinen učinit. Rozhodným okamžikem vrácení finančních prostředků dotace zpět na účet poskytovatele je den jejich odepsání z účtu příjemce. Neuskutečnění některé soutěže z důvodu nízké účasti soutěžících nebo z jiného důvodu nezávislého na příjemci se nepovažuje za přerušování činnosti,
 - e) nepřevést poskytnutou dotaci na jiný právní subjekt.
3. Příjemce se zavazuje dodržet tyto podmínky související s účelem, na něž byla dotace poskytnuta:
 - a) řídit se při vyúčtování poskytnuté dotace touto smlouvou a právními předpisy,
 - b) zrealizovat činnost vlastním jménem, na vlastní účet a na vlastní odpovědnost a naplnit účelové určení dle čl. IV této smlouvy,
 - c) dosáhnout stanoveného účelu, tedy zrealizovat činnost, nejpozději do 31. 12. 2022,
 - d) vést oddělenou účetní evidenci celé realizované činnosti dle zákona č. 563/1991 Sb., o účetnictví, ve znění pozdějších předpisů (dále jen „zákon o účetnictví“), a to v členění na náklady financované z prostředků dotace a náklady financované z jiných zdrojů. Tato evidence musí být podložena účetními doklady ve smyslu zákona o účetnictví. Povinnost dle tohoto ustanovení se nevztahuje na příjemce, kteří nemají povinnost vést účetnictví dle zákona o účetnictví nebo vedou jednoduché účetnictví dle zákona o účetnictví,
 - e) označit originály všech účetních dokladů vztahujících se k činnosti názvem činnosti, nebo jiným označením, které činnost jasně identifikuje, u dokladů, k jejichž úhradě byla použita dotace, pak navíc uvést formulaci „Financováno z rozpočtu MSK“, číslo smlouvy a výši použité dotace v Kč, číslo Rozhodnutí „0023/9/SOU/2022“,
 - f) na požádání umožnit poskytovateli nahlédnutí do všech účetních dokladů týkajících se činnosti,

- g) předložit poskytovateli průběžné vyúčtování realizace činnosti zpracované k 30. 9. 2022 nejpozději do 19. 10. 2022. Průběžné vyúčtování se považuje za předložené poskytovateli dnem jeho předání k přepravě provozovateli poštovních služeb nebo podáním na podatelně krajského úřadu,
- h) předložit poskytovateli průběžné vyúčtování dle písm. g) tohoto odstavce smlouvy, které obsahuje vyúčtování všech do té doby organizovaných soutěží souhrnně na formuláři č. 1 s označením „průběžné vyúčtování“, vyúčtování za každou soutěž jednotlivě na formuláři č. 2 spolu s přehledem o úhradách plateb na formuláři č. 3 a výsledkovou listinou na formuláři č. 4; k uznatelným nákladům uvedeným ve formuláři č. 2 budou za každou soutěž jednotlivě doloženy k rozpočtové položce odměny pro vítěze formulář č. 5, k položce cestovné a náklady na dopravu formulář č. 6 a k položce ostatní osobní náklady formulář č. 7. Formuláře č. 1 až č. 7 jsou součástí přílohy č. 2 této smlouvy. V rámci závěrečného vyúčtování již příjemce není povinen předkládat formuláře, které předložil v rámci průběžného vyúčtování,
- i) předložit poskytovateli závěrečné vyúčtování celé realizované činnosti, jež je finančním vypořádáním ve smyslu § 10a odst. 1 písm. d) zákona č. 250/2000 Sb., **nejpozději do 18. 1. 2023**. Závěrečné vyúčtování se považuje za předložené poskytovateli dnem jeho předání k přepravě provozovateli poštovních služeb nebo podáním na podatelně krajského úřadu,
- j) předložit poskytovateli závěrečné vyúčtování celé realizované činnosti dle písm. i) tohoto odstavce smlouvy na předepsaných formulářích, úplné a bezchybné, sestávající z:
- závěrečné zprávy jako slovního popisu realizace činnosti s uvedením jejích výstupů a celkového zhodnocení,
 - vyúčtování jednotlivě za každou soutěž, která byla realizována po předložení průběžného vyúčtování, a to na formuláři č. 2 spolu s přehledem o úhradách plateb na formuláři č. 3 a výsledkovou listinou na formuláři č. 4; k uznatelným nákladům uvedeným ve formuláři č. 2 budou za každou soutěž jednotlivě doloženy k rozpočtové položce odměny pro vítěze formulář č. 5, k položce cestovné a náklady na dopravu formulář č. 6 a k položce ostatní osobní náklady formulář č. 7. Formuláře č. 1 až č. 7 jsou součástí přílohy č. 2 této smlouvy,
 - vyúčtování celé realizované činnosti souhrnně za příjemce na formuláři č. 1 s označením „závěrečné vyúčtování“,
 - dokladů prokazujících způsob prezentace dle čl. VII této smlouvy,
- k) řádně v souladu s právními předpisy uschovat originály všech účetních dokladů vztahujících se k činnosti,
- l) umožnit poskytovateli v souladu se zákonem o finanční kontrole řádné provedení průběžné a následné kontroly hospodaření s veřejnými prostředky z poskytnuté dotace, jejich použití dle účelového určení stanoveného touto smlouvou, provedení kontroly faktické realizace činnosti na místě a předložit při kontrole všechny potřebné účetní a jiné doklady. Kontrola na místě bude dle pokynu poskytovatele provedena v sídle příjemce, v místě realizace činnosti nebo v sídle poskytovatele,
- m) při peněžních operacích dle této smlouvy převádět peněžní prostředky na účet poskytovatele uvedený v čl. I této smlouvy prostřednictvím účtu zřizovatele a při těchto peněžních operacích vždy uvádět variabilní symbol 3316610332,
- n) nepřevést realizaci činnosti na jiný právní subjekt,
- o) neprodleně, nejpozději však do 14 dnů, informovat poskytovatele o všech změnách souvisejících s čerpáním poskytnuté dotace, realizací činnosti či identifikačními údaji příjemce. V případě změny účtu je příjemce povinen rovněž doložit vlastnictví k účtu, a to kopií příslušné smlouvy nebo potvrzením peněžního ústavu. Z důvodu změn identifikačních údajů smluvních stran není nutno uzavírat ke smlouvě dodatek,
- p) neprodleně, nejpozději však do 7 kalendářních dnů, informovat poskytovatele o vlastní přeměně nebo zrušení a o tom, na který subjekt přejdou práva a povinnosti z této smlouvy,
- q) dodržovat podmínky povinné publicity stanovené v čl. VII této smlouvy.

4. Porušení podmínek uvedených v odst. 3 písm. g), h), i), j), m), o), p) a q) je považováno za porušení méně závažné ve smyslu ust. § 10a odst. 6 zákona č. 250/2000 Sb. Odvod za tato porušení rozpočtové kázně se stanoví následujícím způsobem:

a) Předložení vyúčtování podle odst. 3 písm. g) a i) po stanovené lhůtě:

do 7 kalendářních dnů	1.500 Kč,
od 8 do 15 kalendářních dnů	3.000 Kč,
od 16 do 30 kalendářních dnů	5.000 Kč,

- b) Porušení podmínky stanovené v odst. 3 písm. h) spočívající ve formálních nedostatcích průběžného vyúčtování až do výše 5 % poskytnuté dotace,
- c) Porušení podmínky stanovené v odst. 3 písm. j) spočívající ve formálních nedostatcích závěrečného vyúčtování až do výše 5 % poskytnuté dotace,
- d) Porušení podmínky stanovené v odst. 3 písm. m) až do výše 2 % poskytnuté dotace,
- e) Porušení podmínky stanovené v odst. 3 písm. o) až do výše 2 % poskytnuté dotace,
- f) Porušení podmínky stanovené v odst. 3 písm. p) až do výše 5 % poskytnuté dotace,
- g) Porušení každé podmínky, na niž se odkazuje v odst. 3 písm. q) až do výše 5 % poskytnuté dotace.

VI. UZNATELNÝ NÁKLAD

1. „Uznatelným nákladem“ je náklad, který splňuje všechny níže uvedené podmínky:
 - a) vznikl v období realizace činnosti, tj. v období od 1. 1. 2022 do 31. 12. 2022, a byl příjemcem uhrazen v období od zahájení realizace činnosti do doby uplynutí lhůty pro předložení závěrečného vyúčtování činnosti,
 - b) byl vynaložen v souladu s účelovým určením dle čl. IV této smlouvy a ostatními podmínkami této smlouvy,
 - c) vyhovuje zásadám účelnosti, efektivnosti a hospodárnosti dle zákona o finanční kontrole.
2. Za splnění podmínek uvedených v odst. 1 tohoto článku smlouvy jsou uznatelnými náklady pouze:
 - a) náklady na ubytování a stravování související s konáním soutěže,
 - b) cestovné a náklady na dopravu osob do místa konání soutěže i v místě konání soutěže,
 - c) náklady na pronájem prostor a zařízení určených pro konání soutěže,
 - d) materiálové náklady související s věcným zaměřením projektu,
 - e) náklady na používání telefonu a internetu, poštovné související s konáním soutěže,
 - f) náklady na dohody o pracích konaných mimo pracovní poměr (DPP a DPČ) i související povinné zákonné odvody pracovníků prokazatelně se podílejících na aktivitách souvisejících s pořádáním soutěže. Limit pro dohody o pracích konaných mimo pracovní poměr (DPP, DPČ) je 300 Kč/hod, výše uvedený limit je platný i v rámci služeb poskytovaných osobami samostatně výdělečně činnými (OSVČ),
 - g) náklady na odměny pro vítěze soutěže formou věcného daru nebo knižní poukázky,
 - h) marketingové náklady související s konáním soutěže a náklady na propagaci soutěže, souhrnně však nejvýše do 5 % z celkové poskytnuté dotace.
3. Daň z přidané hodnoty vztahující se k uznatelným nákladům je uznatelným nákladem, pokud příjemce není plátcem této daně nebo pokud mu nevzniká nárok na odpočet této daně.
4. Všechny ostatní náklady vynaložené příjemcem jsou považovány za náklady neuznatelné.

VII. POVINNÁ PUBLICITA

1. Příjemce zajistí, aby v souvislosti s materiálními či elektronickými výstupy souvisejícími s poskytnutou dotací byla uváděna informace o finanční podpoře poskytnuté Ministerstvem školství, mládeže a tělovýchovy ČR a Moravskoslezským krajem na organizaci okresních a krajských kol soutěží a přehlídek v zájmovém vzdělávání vyhlášených pro rok 2022, popřípadě umožňuje-li to povaha materiálních výstupů, aby byly takovou informací označeny, a to ve znění „Realizace soutěže/přehlídky byla podpořena Ministerstvem školství, mládeže a tělovýchovy a Moravskoslezským krajem“.

VIII. ZÁVĚREČNÁ USTANOVENÍ

1. Poskytovatel si vyhrazuje právo vypovědět tuto smlouvu s výpovědní dobou 15 dnů od doručení výpovědi příjemci v případě, že příjemce poruší rozpočtovou kázeň a poskytovatel má podle této smlouvy ještě povinnost poskytnout mu další finanční plnění.
2. Poskytovatel není oprávněn tuto smlouvu vypovědět:
 - a) poruší-li příjemce rozpočtovou kázeň porušením některé z podmínek uvedených v čl. V odst. 2 této smlouvy, nepřesáhne-li výše neoprávněně použitých nebo zadržovaných peněžních prostředků 50 % peněžních prostředků poskytnutých ke dni porušení rozpočtové kázně, nebo
 - b) poruší-li příjemce rozpočtovou kázeň porušením některé z podmínek uvedených v čl. V odst. 3 této smlouvy, jedná-li se o méně závažné porušení podmínky, za něž je v čl. V odst. 4 stanoven nižší odvod.
3. Případné změny a doplňky této smlouvy budou smluvní strany řešit písemnými, vzestupně číslovanými dodatky k této smlouvě, které budou výslovně za dodatky této smlouvy označeny.
4. Tato smlouva se vyhotovuje ve třech stejnopisech s platností originálu, z nichž dva obdrží poskytovatel a jeden příjemce.
5. Tato smlouva nabývá platnosti a účinnosti dnem, kdy vyjádření souhlasu s obsahem návrhu dojde druhé smluvní straně, pokud z odst. 6 tohoto článku nevyplývá něco jiného.
6. Má-li být tato smlouva povinně uveřejněna v registru smluv dle zákona č. 340/2015 Sb., o zvláštních podmínkách účinnosti některých smluv, uveřejňování těchto smluv a o registru smluv (zákon o registru smluv), ve znění pozdějších předpisů (dále jen „zákon o registru smluv“), provede její uveřejnění v souladu se zákonem poskytovatel. V takovém případě nabývá smlouva účinnosti dnem jejího uveřejnění v registru smluv.
7. V případě, že tato smlouva nebude uveřejněna dle odst. 6 tohoto článku smlouvy, bere příjemce na vědomí a výslovně souhlasí s tím, že smlouva včetně případných dodatků bude zveřejněna na oficiálních webových stránkách Moravskoslezského kraje. Smlouva bude zveřejněna po anonymizaci provedené v souladu s platnými právními předpisy.
8. Nedílnou součástí této smlouvy je Příloha č. 1 specifikující okresní a krajská kola soutěží a přehlídek, která se zavazuje příjemce uspořádat nebo spolupracovat při přípravě jejich realizace, a Příloha č. 2 obsahující formuláře pro vyúčtování finančních prostředků.
9. Osobní údaje obsažené v této smlouvě budou poskytovatelem zpracovávány pouze pro účely plnění práv a povinností vyplývajících z této smlouvy; k jiným účelům nebudou tyto osobní údaje objednatelům použity. Poskytovatel při zpracovávání osobních údajů dodržuje platné právní předpisy. Podrobné informace o ochraně osobních údajů jsou dostupné na oficiálních webových stránkách Moravskoslezského kraje www.msk.cz.

10. Doložka platnosti právního jednání dle § 23 zákona č. 129/2000 Sb., o krajích (krajské zřízení), ve znění pozdějších předpisů:

O poskytnutí dotace a uzavření této smlouvy rozhodlo zastupitelstvo kraje svým usnesením č. 8/814 ze dne 16. 6. 2022.

V Ostravě dne: - 7 .07. 2022

v KARVINĚ

dne: 17. 6. 2022

Za poskytovatele:

Za příjemce:

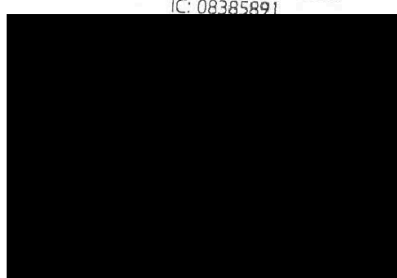

SVČ JUVENTUS, KARVINÁ,
příspěvková organizace
U Bažantnice 1794/1
735 06 Karviná-Nové Město
IČ: 08385891

prof. Ing. Ivo Vondrák, CSc.
hejtman kraje



Příloha č. 1

Příjemce se zavazuje uspořádat nebo spolupracovat při přípravě realizace následujících okresních kol soutěží a přehlídek a v okrese Karviná:

- Biologická olympiáda
- Dějepisná olympiáda
- Fyzikální olympiáda
- Chemická olympiáda
- Matematická olympiáda
- Matematický klokan
- Přírodovědný klokan
- Olympiáda v českém jazyce
- Pythagoriáda
- Soutěž v programování
- Soutěže v cizích jazycích - angličtina
- Soutěže v cizích jazycích - němčina
- Středoškolská odborná činnost
- Zeměpisná olympiáda
- Dětská scéna, celostátní přehlídka dětských recitátorů

a krajského kola Matematické olympiády.

Příloha č. 2

Součástí smlouvy jsou následující formuláře:

Formulář č. 1 Celkové vyúčtování finančních prostředků

Formulář č. 2 Vyúčtování finančních prostředků a základní údaje o soutěži

Formulář č. 3 Přehled o úhradách plateb

Formulář č. 4 Výsledková listina soutěže

Formulář č. 5 Protokol o předání věcných odměn

Formulář č. 6 Vyúčtování jízdného

Formulář č. 7 Vyúčtování ostatní osobních nákladů – výplatní listina

Celkové vyúčtování finančních prostředků

Vyúčtování příjemce dotace:

Jméno a příjmení zpracovatele
vyúčtování:

Telefon:

E-mail:

Součástí vyúčtování je celková zpráva o realizaci okresních a krajských kol

Rozpočet (Kč):

OON		ONIV (ostatní neinvestiční výdaje)	
-----	--	---------------------------------------	--

Vyúčtování přidělených finančních prostředků

	Čerpání (Kč)
	okresní + krajská kola*
1. Stravování	
2. Ubytování	
3. Jízdné	
4a) Materiál - všeobecný materiál	
4b) Materiál - věcné dary	
5a) Služby - nájemné	
5b) Služby - tisk	
5c) Služby - spoje	
5d) Služby - ostatní služby	
6. Ostatní osobní náklady (OON)	
7. Celkem (ř. 1+2+3+4a+4b+5a+5b+5c+5d+6)	
8. Přidělené peněžní prostředky	
9. Další příspěvky (od žáků, škol apod.)	
10 Vrátit do rozpočtu (ř. 8 - ř. 7)	

* včetně případných nákladů na zabezpečení činnosti spojených s organizačním zabezpečením nižších stupňů soutěží

Datum a podpis pracovníka příjemce, který předkládá
vyúčtování:Jméno a podpis odpovědného pracovníka, pod kterého
zpracovatel spadá:

Klasifikace informací: Neveřejné

**Vyúčtování finančních prostředků a základní údaje o soutěži
(jednotlivé vyúčtování)**

Vyúčtování příjemce dotace:

Jméno a příjmení zpracovatele
vyúčtování:

Telefon:

E-mail:

Soutěž:

Kategorie

Postupové kolo:

Termín konání:

Místo konání:

Počty účastníků soutěže:

Soutěžící	Pedagogický doprovod	Členové poroty/rozhodčí	Ostatní/hosté	Celkem

Vyúčtování přidělených finančních prostředků

	Čerpání (Kč)
1. Stravování	
2. Ubytování	
3. Jízdné	
4a) Materiál - všeobecný materiál	
4b) Materiál - věcné dary	
5a) Služby - nájemné	
5b) Služby - tisk	
5c) Služby - spoje	
5d) Služby - ostatní služby	
6. Ostatní osobní náklady (OON)	
7. Celkem (ř. 1+2+3+4a+4b+5a+5b+5c+5d+6)	
8. Přidělené peněžní prostředky	
9. Další příspěvky (od žáků, škol apod.)	
10 Vrátit do rozpočtu (ř. 8 - ř. 7)	

Datum a podpis pracovníka příjemce, který předkládá
vyúčtování:

Jméno a podpis odpovědného pracovníka, pod kterého
zpracovatel spadá:

Klasifikace informací: Neveřejné

Přehled o úhradách plateb

Vyúčtování příjemce dotace:

Soutěž:

Kategorie: _____

Postupové kolo: _____

Termín konání: _____

Místo konání: _____

Poř.	Číslo dokladu dle účetní evidence	Platba/OON* (Kč)	Účel použití
1			
2			
3			
4			
5			
6			
7			
8			
9			
10			
11			
12			
13			
14			
15			
16			
17			
18			
19			
20			
21			
22			
23			
24			
25			
26			
27			
28			
29			
30			
Celkem			

* vykazuje se nezdaněná výše odměny

Čerpání celkem (Kč):

z toho OON (Kč)

Zpracoval, datum a podpis:

Klasifikace informací: Neveřejné

Výsledková listina soutěže

Vyúčtování příjemce dotace:

Název soutěže: _____
 Kategorie: _____
 Postupové kolo: _____
 Termín konání: _____
 Místo konání: _____

Zdůvodnění počtu soutěžících v krajském a okresním kole (pravidla výběru z nižších kol, postupový klíč):

Umístění v soutěži	Jméno a příjmení soutěžícího	Rok narození	Škola, adresa školy
1			
2			
3			
4			
5			
6			
7			
8			
9			
10			
11			
12			
13			
14			
15			
16			
17			
18			
19			
20			
21			
22			
23			
24			
25			
26			
27			
28			
29			
30			

Zpracoval, datum a podpis: _____

Klasifikace informací: Neveřejné

Protokol o předání věcných odměn

Vyúčtování příjemce dotace:

Název soutěže: _____
 Kategorie: _____
 Postupové kolo: _____
 Termín konání: _____
 Místo konání: _____

Věcné odměny jednotlivcům:

Umístění	Věcná odměna	Hodnota (Kč)	Podpis příjemce nebo datum odeslání
1. místo			
2. místo			
3. místo			

Věcné odměny kolektivům:

Umístění	Věcná odměna	Hodnota (Kč)	Podpis příjemce nebo datum odeslání
1. místo			
2. místo			
3. místo			

Za věcné odměny vyplaceno celkem Kč: _____

Zpracoval, datum a podpis: _____

Klasifikace informací: Neveřejné

Vyúčtování jízdného

Vyúčtování příjemce dotace:

Název soutěže: _____
 Kategorie: _____
 Postupové kolo: _____
 Termín konání: _____
 Místo konání: _____

Poř. č.	Jméno a příjmení	Adresa školy nebo bydliště	Příjezd		Odjezd		Jízdné (Kč)		Podpis prohlášení*	Celkem k převezetí	Potvrzují převezetí (podpis příjemce)
			den	zpět	den	zpět	tam	zpět			
1											
2											
3											
4											
5											
6											
7											
8											
9											
10											

* Potvrzují svým podpisem, že použiji při cestě zpět stejný dopravní prostředek.

Klasifikace informací: Neveřejně

