

Prováděcí smlouva č. 122/2022

k „**Rámcové dohodě na dodávky kovového nábytku 2022 – 2023**“ (dále jen „**Rámcová dohoda**“ či „**RD**“) ze dne 31.01.2022 s č.j.: MV-115654-22/VZ-2021.

Níže uvedeného dne, měsíce a roku smluvní strany

Česká republika - Ministerstvo vnitra

se sídlem: Nad Štolou 936/3, 170 34 Praha
Kontaktní adresa: MV GR HZS ČR, Školní a výcvikové zařízení HZS ČR, Trnkova 85,
628 00 Brno
IČO: 00007064
DIČ: CZ00007064
za něhož jedná: plk. Mgr. Martin Oujezský, MBA - ředitel Školního a výcvikového
zařízení HZS ČR

bankovní spojení:

číslo účtu:

Kontaktní osoba:

Email:

Telefon:

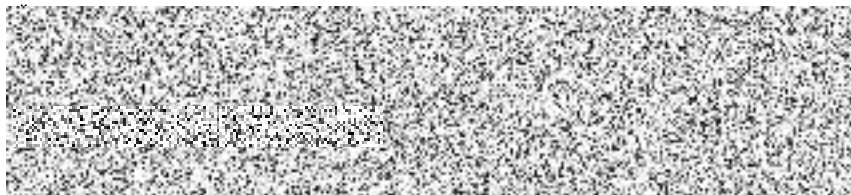



(dále jen „**Objednatel**“)

na straně jedné

a

IN SPACE s.r.o.

se sídlem: Hůlkova 1109/20, 197 00 Praha 9 - Kbely
IČO: 05529581
DIČ: CZ05529581
zapsaná v obchodním rejstříku vedeném Městským soudem v Praze, oddíl C, 265200
za něhož jedná: Ing. Barbora Cekotová, jednatelka společnosti
e-mail: 
bankovní spojení: 
č. účtu: 
ID: wbp6n xp

(dále jen „**Dodavatel**“)

na straně druhé

(Objednatel a Dodavatel jednotlivě jako „**Smluvní strana**“ a společně jako „**Smluvní strany**“)

uzavřely tuto Prováděcí smlouvu (dále jen „**Prováděcí smlouva**“) k RD dle zákona č. 134/2016 Sb., o zadávání veřejných zakázek, v platném znění (dále jen „**ZZVZ**“) a v souladu s ustanovením § 1746 odst. 2 zákona č. 89/2012 Sb., občanský zákoník, ve znění pozdějších předpisů.

Smluvní strany, vědomy si svých závazků v této Prováděcí smlouvě obsažených a v úmyslu být touto Prováděcí smlouvou vázány, se dohodly na následujícím znění Prováděcí smlouvy.

1. Předmět Prováděcí smlouvy

- 1.1 Předmětem této Prováděcí smlouvy je závazek na straně Dodavatele odevzdat Objednateli předmět koupě s veškerým příslušenstvím (doprava, vykládka, montáž, instalace a likvidace obalového materiálu) a umožnit Objednateli nabytí vlastnického práva k předmětu koupě a závazek na straně Objednatele tento předmět koupě s veškerým příslušenstvím převzít a zaplatit za něj Dodavateli kupní cenu.
- 1.2 Dodavatel se touto Prováděcí smlouvou, v souladu s Rámcovou dohodou, zavazuje dodat Objednateli plnění a jeho množství specifikované v Příloze č. 1 této Prováděcí smlouvy.

2. Kupní cena

- 2.1 Objednatel se zavazuje zaplatit Dodavateli cenu poskytnutého plnění, a to v rozsahu a způsobem stanoveným dále v této Prováděcí smlouvě.
- 2.2 Kupní cena za předmět koupě vychází z jednotkových cen jednotlivých položek, které jsou součástí Přílohy č. 1 této Prováděcí smlouvy a byly Dodavatelem uvedeny v nabídce v Rámcové dohodě (Příloha č. 3 RD), a je počítána násobkem počtu kusů každé položky cenou této položky a následným součtem všech těchto násobků.
- 2.3 Celková cena v Kč bez DPH činí 303 975,00
Hodnota DPH v Kč činí 63 834,75
Celková cena v Kč včetně DPH činí **367 809,75**
- 2.4 Ostatní podmínky vztahující se k platbě ceny za plnění poskytnuté Dodavatelem dle této Prováděcí smlouvy, jakož i lhůta splatnosti, jsou uvedeny v Rámcové dohodě.

3. Místo a čas plnění

- 3.1 Smluvní strany se dohodly, že Dodavatel je povinen dodat plnění dle této Prováděcí smlouvy Objednateli nejpozději **do 35 kalendářních dnů** od dne zveřejnění prováděcí smlouvy v registru smluv.
- 3.2 Místem dodání plnění Dodavatele, dle této Prováděcí smlouvy, je:
- a) **MV-GŘ HZS ČR, Školní a výcvikové zařízení HZS ČR - Pod Parkem 662, 338 08 Zbiroh.**
 - b) **MV-GŘ HZS ČR, Školní a výcvikové zařízení HZS ČR – Trnkova 85, 628 00 Brno.**
- 3.3 Společně s předmětem koupě se dodavatel zavazuje předat Objednateli doklady nutné k převzetí a užívání věci a k uplatnění případných vad z titulu záruky za jakost.
- 3.4 Faktura musí obsahovat přesné a **úplné znění fakturační adresy a číslo smlouvy.**

Fakturační adresa odběratele:

Ministerstvo vnitra, Nad Štolou 936/3, 170 34 Praha

Zastoupené: MV-GŘ HZS ČR

Školní a výcvikové zařízení HZS ČR

Trnkova 85, 628 00 Brno

3.5 Na základě § 26 zákona č. 235/2004 Sb. o dani z přidané hodnoty, ve znění pozdějších předpisů nedáváme souhlas s použitím daňového dokladu v elektronické podobě.

4. Vlastnické právo a přechod nebezpečí škody

4.1 Vlastnické právo z Dodavatele na Objednatele přechází podpisem dodacího listu Objednatelem ve smyslu Čl. 11 Rámcové dohody.

4.2 K přechodu nebezpečí škody na předmětu plnění dojde okamžikem jeho převzetí ze strany Objednatele a to podpisem dodacího listu Objednatelem.

4.3 K předání a převzetí předmětu plnění jsou určeny níže uvedené kontaktní osoby:

za Dodavatele:

za Objednatele

popř. osoby jimi pověřené.

5. Doba trvání a ukončení Prováděcí smlouvy

5.1 Tato Prováděcí smlouva nabývá platnosti dnem jejího podpisu oběma Smluvními stranami a účinnosti dnem jejího zveřejnění v souladu se zákonem č. 340/2015 Sb., o zvláštních podmínkách účinnosti některých smluv, uveřejňování těchto smluv a o registru smluv (zákon o registru smluv), v Registru smluv, ve znění pozdějších předpisů.

5.2 Tato Prováděcí smlouva může být ukončena výhradně následujícími způsoby:

- a) písemnou dohodou Smluvních stran;
- b) odstoupením Objednatele od této Prováděcí smlouvy dle odst. 5.3 tohoto článku Prováděcí smlouvy;
- c) odstoupením Dodavatele od této Prováděcí smlouvy dle odst. 5.4 tohoto článku Prováděcí smlouvy.

5.3 **Objednatel** může od této Prováděcí smlouvy okamžitě odstoupit, pokud:

- a) Dodavatel je v prodlení s poskytnutím plnění dle této Prováděcí smlouvy po dobu delší než čtrnáct (14) kalendářních dnu;
- b) Dodavatel je déle než patnáct (15) dnů v prodlení s odstraněním vad plnění dle této Prováděcí smlouvy;
- c) Kvalita či jakost plnění dodaného dle této Prováděcí smlouvy vykáže nižší než smlouvenou kvalitu či jakost;
- d) Dodavatel poruší svou povinnost dle této Prováděcí smlouvy a nezjedná nápravu ani v dodatečně lhutě stanovenou mu Objednatelem, která nesmí být kratší deseti (10) dnu;

- e) Dodavatel je v likvidaci nebo vůči jeho majetku probíhá insolvenční řízení, v němž bylo vydáno rozhodnutí o úpadku, nebo byl insolvenční návrh zamítnut proto, že majetek nepostačuje k úhradě nákladů insolvenčního řízení, nebo byl konkurs zrušen proto, že majetek byl zcela nepostačující, nebo byla zavedena nucená správa podle zvláštních právních předpisů;
- f) Dodavatel není schopen poskytovat plnění dle této Prováděcí smlouvy, a to ode dne, kdy Dodavatel písemně prohlásí, že není schopen plnění poskytovat;

5.4 Dodavatel může od této Prováděcí smlouvy okamžitě odstoupit v případě:

- a) prodlení Objednatele s úhradou ceny plnění dle této Prováděcí smlouvy nebo její části po dobu delší než třicet (30) dnu;

5.5 Odstoupením od Prováděcí smlouvy nejsou dotčena ustanovení týkající se smluvních pokut, ochrany informací, náhrady škody a ustanovení týkajících se takových práv a povinností, z jejichž povahy vyplývá, že trvají i po odstoupení.

5.6 Jakýkoliv úkon, vedoucí k ukončení této Prováděcí smlouvy, musí být učiněn v písemné formě a je účinný okamžikem jeho doručení Dodavatel. Zákonné důvody pro ukončení této Prováděcí smlouvy nejsou shora uvedeným dotčeny.

5.7 Výpověď a odstoupení od této Prováděcí smlouvy ze strany Objednatele nesmí být spojeno s uložením jakékoliv sankce k tíži Objednatele nebo centrálního zadavatele.

6. Závěrečná ustanovení

6.1 Veškerá ujednání této Prováděcí smlouvy navazují na Rámcovou dohodu a Rámcovou dohodou se řídí, tj. práva, povinnosti či skutečnosti neupravené v této Prováděcí smlouvě se řídí ustanoveními Rámcové dohody. V případě rozporu mezi ujednáním v Prováděcí smlouvě a Rámcové dohodě má přednost ujednání v Rámcové dohodě.

6.2 Jestliže se ukáže jakékoliv ustanovení této Prováděcí smlouvy jako neplatné, nevymahatelné nebo neúčinné, nedotýká se tato neplatnost, nevymahatelnost nebo neúčinnost ostatních ustanovení této Prováděcí smlouvy. Smluvní strany se zavazují nahradit do 30 pracovních dnu od doručení výzvy jedné Smluvní strany druhé Smluvní straně neplatné, neúčinné nebo nevymahatelné ustanovení ustanovením platným, účinným a vymahatelným se stejným nebo obdobným obchodním a právním smyslem, případně uzavřít smlouvu novou. Smluvní strany se zavazují poskytnout si navzájem součinnost nezbytnou k řádnému splnění jejich povinností dle této Prováděcí smlouvy.

6.3 Změny a doplňky této Prováděcí smlouvy lze činit pouze písemně, číslovanými dodatky, podepsanými oběma smluvními stranami.

6.4 Tato Prováděcí smlouva je vyhotovena pouze elektronicky.

6.5 V souladu se zákonem č. 340/2015 Sb., o zvláštních podmínkách účinnosti některých smluv, uveřejňování těchto smluv a o registru smluv (zákon o registru smluv) zajistí Objednatel uveřejnění celého textu Prováděcí smlouvy, vyjma osobních údajů, a metadat Prováděcí smlouvy v Registru smluv, včetně případných oprav uveřejnění s tím, že nezajistí-li Objednatel uveřejnění Prováděcí smlouvy nebo metadat Prováděcí smlouvy v Registru smluv do 30 dnu od uzavření Prováděcí smlouvy, pak je oprávněn zajistit jejich uveřejnění Dodavatel ve lhůtě tři měsíců od uzavření Prováděcí smlouvy.

6.6 Obě smluvní strany shodně prohlašují, že si tuto Prováděcí smlouvu před jejím podpisem přečetly, že byla uzavřena po vzájemném projednání podle jejich pravé a svobodné vůle, vážně a srozumitelně, nikoli v tísní a za nápadně nevýhodných podmínek.

6.7 Nedílnou součástí prováděcí smlouvy je i Příloha č. 1 – Předmět plnění, množství a cena.

V Brně dne viz el. podpis

V Praze dne viz el. podpis

Digitálně podepsal
Datum: 2022.06.29
14:10:37 +02'00'

Digitálně podepsal
Datum: 2022.07.14
10:02:30 +02'00'

Objednatel

Dodavatel

ředitel
Školního a výchovného zařízení HZS ČR

jednatelka
IN SPACE s.r.o.

<i>položka</i>	<i>Příloha č.1</i>	<i>kusy</i>	<i>jednotková cena bez DPH</i>	<i>Cena celkem bez DPH</i>
16	DÍLENSKÝ STŮL S NASTAVITELNOU VÝŠKOU 1200 x 700 x 830-1070 mm (š/h/v)	14	5 200	72 800
17	DÍLENSKÝ PONK 1000 x 700 x 850 mm (š/h/v)	2	14 250	28 500
18	DÍLENSKÁ SKŘÍŇ 1000 x 700 x 2000 mm (š/h/v)	4	14 500	58 000
21	Regál policový - základní, (š/h/v) 100x40x200 cm, 6 polic, nosnost police 250 kg	6	2 600	15 600
22	Regál policový - přídatný, (š/h/v) 100x40x200 cm, 6 polic, nosnost police 250 kg	15	2 050	30 750
1	šatní lavice (š/h/v) 150x36x43 cm	3	1 825	5 475
	BRNO			
21	Regál policový základní	8	2 600	20 800
17	Díleňský ponk 1000 x 700 x 850	1	14 250	14 250
18	DÍLENSKÁ SKŘÍŇ 1000 x 700 x 2000	3	14 500	43 500
16	DÍLENSKÝ STŮL S NASTAVITELNOU VÝŠKOU 1200 x 700 x 830-1070	1	5 200	5 200
2	šatní lavice jednostranná s věšákem 2000 x 400 x 1700	2	4 550	9 100
	ZBIROH			

Cena celkem bez DPH	303 975,00 Kč
DPH 21%	63 834,75 Kč
Cena celkem s DPH	367 809,75 Kč

Položky 21 a 22 bez instalace a montáže.

