

KRAJSKÉ ŘEDITELSTVÍ POLICIE STŘEDOČESKÉHO KRAJE

Ekonomický odbor

Na Baních 1535

156 00 Praha 5 Zbraslav

KRPS-148206/ČJ-2022-0100EO-VZ

Počet listů: 12

Přílohy: 2/4





SMLOUVA O DÍLO

uzavřená v souladu § 2586 a násl. zákona č. 89/2012 Sb., občanský zákoník, v platném znění
(dále jen „občanský zákoník“ a „smlouva“)

Níže uvedeného dne, měsíce a roku byla uzavřena mezi smluvními stranami smlouva tohoto znění:

**ČI. I
Smluvní strany**

Michal Sixta - Fyzická osoba

Zastoupená: 
Sídlo: Vrbová Lhota, U Dráhy 220, 289 11 Pečky
IČ: 76274942
DIČ: 
Bankovní spojení: Česká spořitelna, a.s.
Číslo účtu: 
Telefon: 
e-mail: 
(dále jen „zhotovitel“)

a

Česká republika – Krajské ředitelství policie Středočeského kraje

Zastoupený: Ing. Miroslavem Šťovíčkem, vedoucím ekonomického odboru
Sídlo: Na Baních 1535, 156 00 Praha 5 - Zbraslav
IČ: 75151481
DIČ: CZ75151481
Bankovní spojení: ČNB Praha
Číslo účtu: 507432881/0710
Telefon: 
e-mail: 
Datová schránka: 2dtai5u
(dále jen „objednatel“)

Čl. II

Předmět plnění

1. Zhotovitel se zavazuje dle zadání objednavatele a své cenové nabídky ze dne 28. 6. 2022, která tvoří nedílnou součást smlouvy jako její příloha č. 1, k provedení stavebního díla: „**Oprava dřevěného záklopu a střešní krytiny**“, níže podrobně specifikovaného. Zhotovitel se rovněž zavazuje řádně zhotovit a předat dílo včas a ve sjednané kvalitě.
2. Předmětem díla je povinnost zhotovitele provést pro objednatele dílo v rozsahu opravy dřevěného záklopu a střešní krytiny - asfaltový šindel na střeše objektu budovy č.p. 1304, Štefánikova ulice, 293 01 Mladá Boleslav, která je ve vlastnictví Krajského ředitelství policie Středočeského kraje se sídlem Praha 5 Zbraslav, Na Baních 1535, 156 00, - spočívající v:
 - demontáži poškozené střešní krytiny, asfaltového šindele, demontáží poškozeného prkenného záklopu v místech zjištěného poškození, odvozu a likvidaci vzniklého odpadu,
 - montáží nového dřevěného záklopu a montáží nového asfaltového šindele IKO,
 - montáží přechodového plechu na lom střech,
 - dokončovacích pracích.
3. Objednatel se zavazuje řádně dokončené dílo převzít a zaplatit sjednanou cenu podle článků V. a VI. této smlouvy.
4. Zhotovitel je při zhotovení díla povinen postupovat s odbornou péčí, podle svých nejlepších znalostí a schopností, přičemž je při své činnosti povinen chránit zájmy a dobré jméno objednatele a postupovat v souladu s jeho pokyny. V případě nevhodných pokynů objednatele je zhotovitel povinen na nevhodnost těchto pokynů objednatele písemně upozornit, v opačném případě nese zhotovitel zejména odpovědnost za vady a za škodu, které v důsledku nevhodných pokynů objednatele objednateli, zhotoviteli nebo třetím osobám vznikly.

Čl. III

Doba a místo plnění

1. Zhotovitel se zavazuje provést pro objednatele na svůj náklad, nebezpečí a v dohodnutém termínu předmět díla na adrese: **Mladá Boleslav, Štefánikova ulice, č.p.1304, 293 01 Mladá Boleslav.**
2. Objednatel se zavazuje předat zhotoviteli staveniště nejpozději do **10** dnů po nabytí účinnosti smlouvy. Termín předání staveniště může být změněn na základě dohody stran s ohledem na klimatické podmínky. a stanovený termín započítí prací zhotovitelem.

Zhotovitel objednateli sdělí termín započetí prací 5 dní před samotným započítím prací na předmětu díla.

3. Zhotovitel se zavazuje dokončit a předat dílo objednateli **nejpozději do 30.9.2022**, s přihlédnutím k nutnosti objednání a dodání potřebného materiálu a zajištění termínu dostupnosti výškové plošiny.
4. Objednatel a zhotovitel se dohodli, že při provádění díla bude postupováno, s přihlédnutím k místu plnění díla, tak aby nedošlo k neopodstatněnému omezení chodu pracoviště KŘP Stč. kraje, Odboru cizinecké policie, pracoviště Mladá Boleslav, které je v prostoru prováděných prací umístěno.

Čl. IV

Vliv klimatických podmínek, nebo nepředvídatelných víceprací na dobu plnění zhotovitele

1. Termíny stanovené v čl. III, odst. 2. a 3. smlouvy mohou být na základě dohody obou stran změněny, formou dodatku ke smlouvě, na jiné termíny, a to v návaznosti na nepříznivé klimatické podmínky, nebo v návaznosti na případné nepředvídatelné vícepráce.
2. V případě, že klimatické podmínky neumožní řádné a bezpečné zahájení a provádění stavby, bude zahájení či provádění stavby po předchozí písemné dohodě obou stran přerušeno na dobu nezbytně nutnou.
3. Nepříznivými klimatickými podmínkami se rozumí zejména takové teplotně vlhkostní klimatické podmínky, které nejsou v souladu s předepsanými klimatickými podmínkami v technologických předpisech pro práce a dodávky, které jsou předmětem plnění díla.
4. Zhotovitel stavby podá objednateli návrh na přerušení prací a dodávek písemnou formou, nejpozději tři kalendářní dny před navrhovaným termínem přerušení realizace stavby.
5. Zahájení realizace přerušovaných prací proběhne tak, že zhotovitel stavby podá objednateli návrh na opětovné zahájení prací a dodávek písemnou formou nejpozději do tří kalendářních dnů před navrhovaným termínem.
6. Po dobu uznaného přerušení realizace stavby neběží zhotoviteli lhůta pro provedení stavby a zhotovitel není v prodlení.
7. V případě oboustranně uznaného přerušení prací zhotovitel předá objednateli návrh aktualizovaného harmonogramu prací a dodávek předmětné stavby.

8. Změna lhůty plnění z důvodu nepředvídatelných víceprací se vypořádá v návrhu změnového listu stavby, který tvoří Přílohu č. 2 – „Změnový list stavby“ a je nedílnou součástí této smlouvy.

Čl. V

Cena díla

1. Smluvní strany se dohodly na ceně díla ve výši

Cena díla bez DPH 492 498,80 Kč

DPH 21% ve výši 103 424,75 Kč

CELKEM včetně DPH 595 923,55 Kč

Slovy: pětsetdevadesátpěttisícdevětsetdvacet tři korun českých padesát pět haléřů

2. Cena díla zahrnuje veškeré náklady zhotovitele spojené s provedením díla.
3. Cena díla je cenou nejvýše přípustnou.

Čl. VI

Platební podmínky

1. Obě smluvní strany se dohodly na fakturaci za řádně provedené dílo, převzaté na základě předávacího protokolu.
2. Zhotovitel je oprávněn fakturovat, na základě objednatelem potvrzeného zjišťovacího protokolu dílo ve smyslu čl. VI, odst. 1. smlouvy. Fakturu zhotovitel vystaví do 10 dnů po převzetí díla objednatelem a tuto zašle objednateli poštou, e-mailem či do datové schránky. Adresa, e-mail, datová schránka je uvedena v čl. I. této smlouvy.
3. Faktura musí obsahovat náležitosti podle § 435 zákona č. 89/2012 Sb., občanský zákoník a náležitosti podle § 28 a § 29 zákona č. 235/2004 Sb., o dani z přidané hodnoty, ve znění pozdějších předpisů. Splatnost faktury je 21 dní od jejího doručení objednateli. Faktura se považuje za proplacenou okamžikem odepsání fakturované částky z účtu objednatele ve prospěch účtu zhotovitele.
4. Objednavatel není v prodlení s placením fakturované částky, jestliže vrátí fakturu zhotoviteli do 10 dnů od jejího doručení proto, že faktura obsahuje nesprávné údaje, nebo byla vystavena v rozporu s touto smlouvou. Konkrétní důvody je objednavatel povinen uvést zároveň s vrácením faktury. U nové nebo opravené faktury běží nová lhůta splatnosti.

5. Jakákoliv záloha se nepřipouští.
6. V případě, že bude zhotovitel ke dni zdanitelného plnění zveřejněn podle § 106a zákona č. 235/2004 Sb., o dani z přidané hodnoty jako nespolehlivý plátcce, nebo uvede jiný účet, než je uveden v „Registru plátců DPH“ podle § 109a zákona č. 235/2004 Sb., o dani z přidané hodnoty, objednavatel uhradí zhotoviteli, který je plátcem DPH, pouze základ daně a úhradu daně provede dle § 109a zákona č. 235/2004 Sb., o dani z přidané hodnoty.

ČI. VII

Kontrola provádění díla

1. Zhotovitel je povinen vést ode dne převzetí staveniště do doby odstranění vad a nedodělků dle protokolu stavební deník a na požádání jej poskytnout objednateli, který je oprávněn činit do něj zápisy.
2. Kontrola průběhu prací na díle bude vykonávána dle potřeb objednatele. Zhotovitel se zavazuje předkládat objednateli na jeho žádost písemné informace o průběhu a obsahu prací v rámci zhotovení díla, a to nejpozději do pěti pracovních dnů od doručení žádosti objednatele, která může být učiněna a doručena i prostřednictvím kontaktního e-mailu nebo faxu.
3. Objednatel je oprávněn nařídít v rámci kontroly průběhu prací na díle kontrolní den, který se bude konat v místě a době určené objednatelem, a zhotovitel je povinen se kontrolního dne účastnit a předložit veškeré požadované informace a dokumenty. Objednatel je povinen zhotoviteli kontrolní den nejméně pět pracovních dnů před kontrolním dnem písemně oznámit.
4. Zhotovitel je povinen zapracovat do díla připomínky uplatněné objednatelem v průběhu zhotovení díla, při kontrolních dnech, bez jakéhokoli nároku na zvýšení ceny díla, (jedná se o případné připomínky a návrhy dalších účastníků stavebního řízení, např. zástupců hygieny nebo vodohospodářů apod.).

ČI. VIII

Dodatečné stavební práce a méněpráce

1. Vznikne-li v důsledku objektivně nepředvídatelných okolností potřeba dodatečných stavebních prací (víceprací), služeb nebo dodávek, které nebyly zahrnuty v závazku této smlouvy a jsou nezbytné pro realizaci stavebního díla a nemohou být technicky nebo ekonomicky odděleny od původního předmětu díla, je zhotovitel povinen pořídit písemný soupis stavebních prací, dodávek a služeb včetně odůvodnění nezbytnosti těchto

dodatečných stavebních prací, dodávek a služeb. Součástí bude odůvodnění případného návrhu na změnu termínu dokončení díla o dobu nezbytnou k provedení dodatečných stavebních prací, dodávek a služeb. Tyto dokumenty budou přílohou změnového listu.

2. Vznikne-li v průběhu realizace díla potřeba záměny jedné nebo více položek soupisu stavebních prací, dodávek nebo služeb jednou nebo více položkami, je zhotovitel povinen pořídit písemný přehled obsahující nové položky soupisu stavebních prací, dodávek a služeb s vymezením položek v původním soupisu stavebních prací, dodávek a služeb, které jsou takto nahrazovány, spolu s podrobným a srozumitelným odůvodněním srovnatelnosti materiálu nebo prací nebo služeb a uvede zda materiál nebo práce podle nových položek jsou ve vztahu k nahrazovaným položkám kvalitativně stejné nebo vyšší a cena materiálu nebo prací podle nových položek soupisu stavebních prací je ve vztahu k nahrazovaným položkám stejná, nižší nebo vyšší. Tyto dokumenty budou přílohou změnového listu.
3. Vzor změnového listu je uveden v příloze č. 2 této smlouvy. Návrh změny do předepsaného vzoru změnového listu provádí zhotovitel. Změna je uznána schválením změnového listu objednatelem.
4. Stanovení ceny dodatečných stavebních prací, dodávek a služeb:
 - a) V případě, že se změna díla týká části stavby, která je již položkově naceněna nabídkou zhotovitele, použije se jednotková cena uvedená v ceníku uznané cenové soustavy pro veřejné zakázky, cenová soustava URS Praha, a.s., v cenových úrovních platných v čase realizace díla.
 - b) V případě, že se změna díla týká části stavby, která není položkově naceněna nabídkou zhotovitele, nesmí být jednotková cena zhotovitele vyšší, než je cena v místě a čase obvyklá. Za cenu v místě a čase obvyklou se pokládá jednotková rozpočtová cena uvedená v ceníku uznané cenové soustavy pro veřejné zakázky, cenová soustava URS Praha a.s., v cenových úrovních platných v čase realizace díla.
 - c) V případě, že uznaná cenová soustava položku předmětné vícepráce neobsahuje, zhotovitel doloží cenotvorbu položky kalkulačním vzorcem platným pro uznanou cenovou soustavu.
5. Vznikne-li v důsledku objektivně nepředvídatelných okolností potřeba neprovedení některých stavebních prací, dodávek nebo služeb, původně zahrnutých v předmětu díla, je zhotovitel povinen provést písemný soupis stavebních prací, dodávek a služeb včetně odůvodnění jejich neprovedení. Součástí bude návrh změny termínu dokončení díla o dobu nezbytnou k neprovedení stavebních prací, dodávek a služeb. Tyto dokumenty budou přílohou změnového listu.

6. Provedení změny v realizaci stavby je možné pouze na základě objednatelům schváleného změnového listu.
7. Konkrétní změna smlouvy ve smyslu zvětšení nebo zmenšení rozsahu prací v důsledku realizace méně či více prací bude provedena vždy až na základě možnosti takovou změnu provést ve smyslu příslušných ustanovení zákona č. 134/2016 Sb., o zadávání veřejných zakázek, v platném znění.
8. Změny v realizaci stavby provedené na základě změnového listu budou začleněny do právního rámce této smlouvy o dílo samostatným dodatkem k této smlouvě o dílo.
9. Fakturace ze strany zhotovitele za uznané vícepráce je možná až po schválení souhrnu víceprací a méněprací nadřízenými resortními orgány objednatele, na jehož základě je možné provést dodatek o vypořádání víceprací a méněprací k této smlouvě o dílo. Tuto skutečnost bere zhotovitel na vědomí.
10. V případě, že do podpisu dodatku smlouvy nebude možné pokračovat v díle, bude rovněž o tuto dobu upraven termín dokončení díla. Zhotovitel však musí pokračovat v provádění těch částí díla, které nesouvisí s dodatečnými stavebními pracemi, dodávkami a službami.

Čl. IX

Předání – převzetí díla

1. Dílo je považováno za dokončené, pokud jsou řádně dokončené veškeré práce a dodávky. Zároveň musí být zhotovitelem doložené veškeré zápisy a protokoly o zkouškách a revizích vyžadované příslušnými technickými normami. Součástí díla budou i předepsané certifikáty, záruční listiny a návody k obsluze..
2. Objednatel je povinen zahájit přejímání provedeného díla **do 5 dnů** od zhotovitelovy výzvy, zapsané ve stavebním deníku. Objednatel se zavazuje přejímání díla ve zmíněné lhůtě zahájit a bez zbytečného odkladu ho dokončit.
3. Objednatel je oprávněn odmítnout převzetí díla pro vady, které samy o sobě nebo ve svém úhrnu brání řádnému užívání díla.
4. Převzetí díla bude provedeno formou zápisu (zjišťovacího protokolu), který podepíší zmocnění zástupci obou smluvních stran. Zápis bude obsahovat též soupis zjištěných vad, které nebrání řádnému užívání díla, s dohodnutým způsobem a lhůtami pro jejich odstranění.
5. Zhotovitel je povinen vyklidit staveniště do 3 dnů od podepsání zápisu o převzetí díla.

Čl. X

Vlastnické právo k zhotovované věci a nebezpečí škody na ní

1. Vlastníkem zhotovované věci je od počátku objednatel.
2. Nebezpečí škody na zhotovované věci - díle nese od počátku zhotovování do předání a převzetí díla zhotovitel. Zhotovitel odpovídá za škody na zdraví, díle a dalším majetku objednatele vzniklé v souvislosti s plněním této smlouvy.

Čl. XI

Odpovědnost za vady díla

1. Zhotovitel se zavazuje provést dílo v kvalitě odpovídající účelu této smlouvy, právním předpisů a závazným technickým normám.
2. Zhotovitel poskytuje na provedené dílo záruku se záruční dobou v měsících:
 - a) **24 měsíců** na provedené práce

Záruční doba začíná běžet ode podepsání zápisu o odstranění vad a nedodělků zjištěných v rámci převzetí díla, pokud budou takové identifikovány.
3. Výskyt záručních vad oznámí objednatel zhotoviteli spolu s uplatňovanými reklamačními nároky bez zbytečného odkladu po jejich zjištění. Zhotovitel je povinen sdělit objednateli své stanovisko k reklamaci nejpozději do **5 kalendářních dnů** od jejího doručení, a zároveň si s objednatelem dohodne termín odstranění vad. Neučiní-li tak, má se zato, že reklamaci uznává a odstranění vad provede ve lhůtách stanovených níže.
4. Zhotovitel je povinen nastoupit k odstranění záruční vady **do 5 kalendářních dnů** od jejího řádného oznámení, nedohodne-li se s objednatelem jinak.
5. Zhotovitel je povinen odstranit záruční vadu **do 15 kalendářních dní**, nedohodne-li se s objednatelem jinak.
6. Veškeré úkony smluvních stran týkající se uplatněných reklamačních nároků musí být provedeny písemně. Za dodržení písemné formy reklamace se dle dohody považuje i uplatnění reklamace prostřednictvím e-mailu či datové schránky.
7. Reklamace jsou ze strany objednatele řešeny pověřeným pracovníkem uvedeným v čl. XV. smlouvy.

Čl. XII

Smluvní pokuta a úroky z prodlení

1. Zhotovitel je povinen zaplatit objednateli za nedodržení termínu dokončení a předání díla smluvní pokutu ve **výši 0,2 %** z celkové ceny díla uvedené v čl. V. bez DPH za každý, byť i započatý, den prodlení.
2. Objednatel je povinen zaplatit zhotoviteli za prodlení s úhradou faktury úrok z prodlení ve **výši 0,05 %** z dlužné částky bez DPH za každý, byť i započatý, den prodlení.
3. V případě prodlení zhotovitele se zahájením stavebních prací má objednatel právo na smluvní pokutu v **částce 2.000,- Kč** za každý, byť i započatý, den prodlení.
4. V případě nesplnění termínu pro odstranění vad či nedodělků sjednaného v zápise o převzetí díla v dohodnuté lhůtě uvedené v zápisu o převzetí díla zaplatí zhotovitel objednateli smluvní pokutu ve **výši 0,1%** z ceny díla bez DPH za každý, byť i započatý, den prodlení.
5. V případě, že nedojde k odstranění záručních vad v dohodnuté lhůtě, popřípadě ve lhůtě uvedené v článku XI. odst. 5., má objednatel právo na smluvní pokutu ve **výši 0,1%** z ceny díla bez DPH za každý, byť i započatý, den prodlení.

Čl. XIII

Odstoupení od smlouvy

1. Objednatel je oprávněn odstoupit od smlouvy z důvodů podstatného porušení smlouvy, které jsou uvedeny v bodu tři tohoto článku.
2. Sjednává se platnost odstoupení smluvních stran od smlouvy o dílo s ohledem na vyšší moc. Za vyšší moc se považuje mobilizace, živelná pohroma, apod.
3. Za podstatné porušení této smlouvy zhotovitelem, které zakládá právo objednatele na odstoupení od této smlouvy, se považuje zejména:
 - a) prodlení zhotovitele se zhotovením a předáním řádně zhotoveného díla o více než 10 kalendářních dnů,
 - b) neodstranění vad díla ve lhůtě stanovené podle čl. XI.,
 - c) porušení jakékoli povinnosti zhotovitele podle čl. III. a IX.,
 - d) bude-li zhotovitel v prodlení se zahájením prací podle článku III. odst. 2. této smlouvy, je toto rovněž považováno za závažné porušení smlouvy a objednatel je oprávněn odstoupit od smlouvy.

- e) nezpracování připomínek objednatele do díla,
 - f) postup zhotovitele při zhotovení díla v rozporu s pokyny objednatele.
4. Objednatel je dále oprávněn od této smlouvy odstoupit v případě, že
- a) vůči majetku zhotovitele probíhá insolvenční řízení, v němž bylo vydáno rozhodnutí o úpadku, pokud to právní předpisy umožňují,
 - b) insolvenční návrh na zhotovitele byl zamítnut proto, že majetek zhotovitele nepostačuje k úhradě nákladů insolvenčního řízení,
 - c) zhotovitel vstoupí do likvidace.
5. Zhotovitel je oprávněn od smlouvy odstoupit v případě, že objednatel bude v prodlení s úhradou svých peněžitých závazků vyplývajících z této smlouvy po dobu delší než šedesát kalendářních dní.
6. Objednatel je oprávněn vypovědět tuto smlouvu kdykoliv s třicetidenní výpovědní lhůtou, která počíná běžet prvním dnem následujícím po doručení výpovědi. V takovém případě je zhotovitel povinen učinit již jen takové úkony, bez nichž by mohly být zájmy objednatele vážně ohroženy.
7. Účinky každého odstoupení od smlouvy nastávají okamžikem doručení písemného projevu vůle odstoupit od této smlouvy druhé smluvní straně. Odstoupení od smlouvy se nedotýká zejména nároku na náhradu škody, smluvní pokuty.

ČI. XIV

Ostatní ujednání

1. Zhotovitel předloží před zahájením prací jmenný seznam pracovníků včetně identifikačních údajů. Zhotovitel je povinen oznámit čísla registračních značek vozidel vjíždějících do objektu. Zhotovitel je povinen provést změnu člena realizačního týmu na základě odůvodněného požadavku objednatele, a to bez zbytečného odkladu po uplatnění tohoto požadavku u zhotovitele.
2. Veškeré stavební práce budou probíhat za provozu dotčeného pracoviště KŘP Stč. Kraje, která je v pracovní dny v době **7.30 – 15.30 hod.**, přičemž pohyb osob, které jsou v zaměstnaneckém poměru vůči objednateli a pracovní činnost vykonávají v prostoru prováděných prací, bude ze strany odpovědné osoby dle možností omezen. Prodloužení pracovní doby zaměstnanců zhotovitele a vykonávání prací v průběhu víkendových dnů (sobota, neděle) je možné po předcházející domluvě s objednatelem a souhlasem správce areálu.

3. Vzniklá suť a odpad bude řádně tříděn odkládán pouze do kontejnerů přistavených zhotovitelem, doklady o řádné likvidaci budou předány objednateli. V případě poškození zařízení nebo majetku objednatele, bude vše uvedeno do původního stavu na náklady zhotovitele.
4. Zhotovitel prohlašuje, že je pojištěn proti škodám, které mohou vzniknout jeho činností na majetku objednatele, a to minimálně v rozsahu, který odpovídá předmětu plnění. Zároveň se zhotovitel zavazuje k náhradě škod způsobených svou činností na majetku objednatele.
5. Smluvní strany jsou povinny bez zbytečného odkladu oznámit druhé smluvní straně změnu údajů v záhlaví smlouvy.
6. Zhotovitel je povinen upozornit objednatele písemně na existující či hrozící střet zájmů bezodkladně poté, co střet zájmů vznikne nebo vyjde najevo, pokud zhotovitel i při vynaložení veškeré odborné péče nemohl střet zájmů zjistit před uzavřením této smlouvy.
7. Zhotovitel bez jakýchkoliv výhrad souhlasí se zveřejněním své identifikace a dalších údajů uvedených ve smlouvě včetně ceny díla v Registru smluv
8. Zhotovitel a objednatel se zavazují neprodleně informovat druhou stranu o skutečnostech, které znemožňují či podstatně omezují plnění smlouvy, a to do 3 dnů ode dne vzniku takové skutečnosti. Strana, u které takové skutečnosti vznikly, se zavazuje navrhnout způsob řešení k jejich odstranění.

ČI. XV

Kontaktní osoby

1. Za objednatele je ve věcech technických oprávněn jednat:

Bc. Jiří Šnýdr, tel. 

Mgr. Martin Dufek, tel. 

2. Za zhotovitele je ve věcech technických oprávněn jednat:

, tel. 

ČI. XVI

Závěrečná ustanovení

1. Smlouva nabývá platnosti dnem jejího uzavření, tj. dnem jejího podpisu zástupci smluvních stran a účinnosti dnem jejího zveřejnění v registru smluv dle zákona č. 340/2015 Sb., o registru smluv.

2. Obě smluvní strany prohlašují, že smlouva nebyla uzavřena v tísní, ani za jednostranně nevýhodných podmínek a na důkaz toho připojují podpisy svých zástupců.
3. Tato smlouva může být měněna nebo doplňována jen písemnými, očíslovanými dodatky odsouhlasenými statutárními orgány obou smluvních stran, které se stanou nedílnou součástí této smlouvy.
4. Postoupení pohledávky vzniklé z této smlouvy je možné pouze na základě písemného souhlasu objednavatele.
5. Smluvní strany se dohodly, že případné postoupení práv a povinností ze smlouvy nebo její části ve smyslu § 1895 občanského zákoníku třetí osobě, je možné jen na základě dodatku ke smlouvě, uzavřeném ve smyslu odst. 3, čl. XIV. smlouvy.
6. Zhotovitel může pověřit zhotovením části díla jinou právnickou nebo fyzickou osobu. Přitom má zhotovitel odpovědnost za provedení díla, jakoby je prováděl sám.
7. Z důvodů právní jistoty smluvní strany prohlašují, že jejich závazkový vztah založený touto smlouvou se řídí českým právním řádem, zejména občanským zákoníkem.
8. Smluvní strany se zavazují, že veškeré spory vzniklé v souvislosti s realizací této smlouvy budou řešeny smírnou cestou. Nedojde-li k dohodě, budou spory řešeny před příslušnými obecnými soudy.
9. Smlouva je sepsána ve 2 stejnopisech, z nichž 1 obdrží objednatel a 1 zhotovitel.
10. Smluvní strany souhlasí se zveřejněním této smlouvy na veřejně přístupném elektronickém portálu.
11. Nedílnou součástí této smlouvy jsou níže uvedené přílohy:

Příloha č. 1 - Cenová nabídka ze dne 28.6.2022, která se sestává z 2 stran textu.

Příloha č. 2 - Změnový list, která se sestává ze 2 stran textu.

Za zhotovitele:

Ve Vrbové Lh

14.7.2022

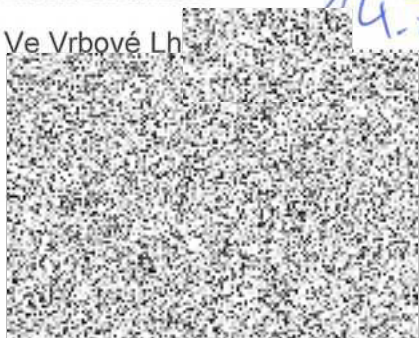

Za objednatele:

V Praze dne 13. 7. 2022

ing. Miroslav Továček
vedoucí ekonomického odboru

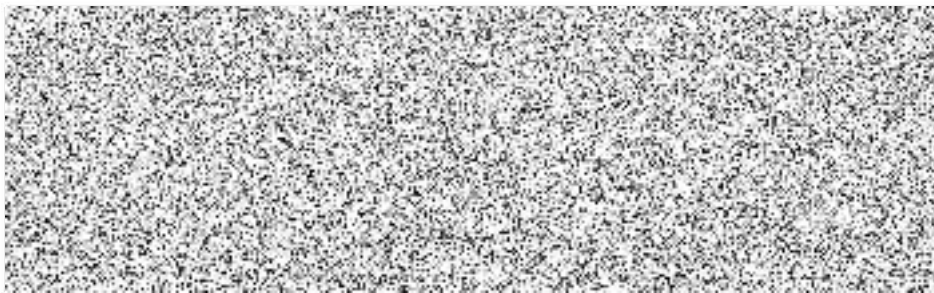

**Dodavatel:**

Tesařské, klempířské a pokrývačské práce



Vrbová Lhota 220

Pečky28911

Ičo: 76274942

**Objednavatel:**

Krajské ředitelství policie

Středočeského kraje

Zbraslav - Praha 5

Na Baních 1535

Bc. Jiří Šnýdr

Datum vystavení 28.6.2022

Datum platnosti 28.7.2022

Cenový návrh na opravu střechy.**Akce: budova PČR, Štefánikova 1304, Mladá Boleslav****Pokrývačský materiál:**

Název:	MJ	Počet MJ	Kč za MJ	Kč celkem
Šindel lko černá obdelník	m2	48	647,5	31080
Hřebíky FeZn 2,8*32mm lko, pistolové	bal	3	2680	8040
Tmel na detaily a přilepení šindelů	ks	6	650	3900
Svítek barvený pozink š. 1m	bm	10,5	589,6	6190,8
Spojovací materiál klempířský	ks	1	1280	1280
Podkladní lepenka 30m2	ks	1	2891	2891
Hranol smrk- prkno + spojovací materiál	m2	0,5	15850	7925
			
Celkem pokrývačský materiál:				61306,8

Provedené práce:

Název:	MJ	Počet MJ	Kč za MJ	Kč celkem
Výměna a doplnění šindele a podkladu dle obhlídky kpt		1	305472	305472
<small>(oprava šindele na šikmé střeše, odstranění ulomených šindelů a nahrazení novými, prolepení stávajících a nových šindelů. Na přechodu střech odstranění šindele o šíři cca 70cm, doplnění nového šindele na mansardě montáž přechodového plechu na lom střech a montáž nových šindelů nad zlom. Prolepení s přechodovým plechem. Na zlomu střech odstraněn a vyměněn špatný prkenný podklad a přelepen podkladní lepenkou. Na mansardě opraven opadaný hřeben.</small>				
Odvoz odstraněného materiálu a likvidace	ks	1	16800	16800

Přesun hmot , snos odpadu, vnošení nové krytiny	ks	1	18400	18400
Montážní plošina, přistavení, pronájem, obsluha	ks	1	76520	76520
Skládání palet + amortizace	ks	1	8200	8200
Doprava osob+režie	ks	1	5800	5800
			
			Celkem práce:	431192

Cena celkem bez DPH 492 498,80 Kč

Celková cena nabídky bez DPH 492 498,80 Kč

Z m ě n o v ý l i s t
pro nezbytné změny stavby v průběhu realizace

Změnový list číslo	1.
Identifikace akce:	
Název akce	Oprava dřevěného zákopu a střešní krytiny, Štefánikova 1304, Mladá Boleslav
Číslo akce EDS/SMVS ¹⁾	nemá
Objednatel:	Krajské ředitelství policie Středočeského kraje, Na Baních 1535, 156 00 Praha 5 – Zbraslav, IČ 75151481
Zhotovitel:	 Vrbová Lhota, IČ 76274942
Projektant:	není
Předmět změnového listu: Změny nutné pro dokončení díla	
Část díla dotčená změnovým listem:	
Vícepráce -	
Méněpráce -	
Popis změny, popis technického řešení:	
Původní řešení dle smluvní (tendrové) dokumentace:	
Nové řešení:	
Zdůvodnění změny:	
Vliv změny na výkresovou dokumentaci:	
Záznam o změně ve stavebním deníku a zápisech z kontrolních dnů:	

Předpokládaný vliv na termín, kvalitu, cenu díla:		
Vliv na termín: žádný		
Vliv na kvalitu díla: žádný		
Vliv na cenu:		
Přípočty k ceně díla bez DPH:		
Odpočty z ceny díla bez DPH:		
Celkový vliv na změnu ceny díla bez DPH:		
DPH:		
Celkový vliv na změnu ceny díla včetně DPH:		
Za zhotovitele:	Za projektanta:	Za technický dozor stavby:
Datum:	Datum:	Datum:
Úplnost změnového listu za účastníka programu zkontroloval:		
Datum:		

¹⁾ EDS/SMVS se rozumí moduly Informačního systému programového financování.