



| | | | |
|------|---|------|----|
| 0051 | 0 | KOSM | 22 |
|------|---|------|----|

Smlouva o výpůjčce

Městská část Praha 5

se sídlem Praha 5, nám. 14. října 1381/4, PSČ 150 22
IČO: 000 63 631, DIČ: CZ00063631
zastoupena panem Mgr. Renátou Zajičkovou, starostkou

(dále jen „**půjčitel**“)

a

Základní škola Praha 5 – Košíře, Nepomucká 1/139, příspěvková organizace

se sídlem Praha 5 – Košíře, Nepomucká 139/1, PSČ 150 00
IČO: 69781761
zastoupena: Alešem Hejnou, ředitelem

(dále jen „**vypůjčitel**“)

(dále také společně „**smluvní strany**“)

podle § 2193 a násl. zákona č. 89/2012 Sb., občanský zákoník, ve znění pozdějších předpisů (dále jen „občanský zákoník“) a na základě usnesení Rady městské části Praha 5 č. 30/806/2022 ze dne 27.6.2022 uzavírají tuto

smlouvu o výpůjčce:

(dále jen „smlouva“)

Čl. I

Úvodní ustanovení

Půjčitel prohlašuje, že vykonává v souladu s ust. § 19 odst. 1 a § 34 odst. 3 zákona č. 131/2000 Sb., o hlavním městě Praze, ve znění pozdějších předpisů (dále jen „zákon“), práva a povinnosti vlastníka (případně spoluvlastníka s oprávněním s nemovitostmi nakládat) v rozsahu vymezeném v zákoně a za podmínek stanovených v zákoně a Statutu hl. h. Prahy k majetku ve vlastnictví hl. m. Prahy, který má ve svěřené správě, a to k nemovitostem uvedeným v čl. II odst. 1, jež jsou na základě této smlouvy předmětem výpůjčky.

Čl. II

Předmět výpůjčky

1. Půjčitel touto smlouvou přenechává vypůjčitelu za dále stanovených podmínek a v souladu s usnesením Rady městské části Praha 5 č. 18 /479/2022 ze dne 29. 4. 2022 tento nemovitý majetek:

- pozemek parc. č. 1935/97, o výměře 363 m², druh pozemku zastavěná plocha a nádvoří, jehož součástí je stavba občanského vybavení, tj. budova č. p. 1118, na adrese Zahradníčkova 1118/2, Praha 5;
- pozemek parc. č. 1935/98, o výměře 2469 m², druh pozemku ostatní plocha;

vše zapsáno v katastru nemovitostí vedeném u Katastrálního úřadu pro hlavní město Prahu, Katastrální pracoviště Praha, na LV č. 954 pro k. ú. Košíře, obec Praha (dále jen „**pozemky**“).

2. Výše uvedená budova č. p. 1118 je tvořena 486,6 m² (dále jen „**budova**“). Plánky místností tvoří přílohu č. 1 této smlouvy a je jsou nedílnou součástí. Pozemky jsou blíže specifikovány v příloze č. 2 – výpisem z KN. Budova a pozemky jsou dále v této smlouvě označeny rovněž jako „**předmět výpůjčky**“.
3. Předmětem výpůjčky dle této smlouvy jsou i movité věci nacházející se v nemovitých věcech tvořících předmět výpůjčky, jejichž soupis je obsažen v příloze č. 3, která je nedílnou součástí této smlouvy (vše uvedené dále jen jako „**předmět nájmu**“).
4. Půjčitel přenechává předmět výpůjčky uvedený v odst. 1 tohoto článku vypůjčitelu k bezplatnému užívání na dobu určitou jako odloučené pracoviště Základní školy, Praha 5 – Košíře, Nepomucká 1/139, příspěvkové organizaci, a to ode dne nabytí účinnosti této smlouvy.

Čl. III **Doba trvání smlouvy**

Tato smlouva se uzavírá na dobu určitou čtyř (4) let, s účinností od 1.8.2022.

Čl. IV **Práva a povinnosti vypůjčitele**

1. Vypůjčitel prohlašuje, že se seznámil je ve stavu způsobilém k užívání pro hlavní účel činnosti i pro doplňkovou činnost příspěvkové organizace podle zřizovací listiny vypůjčitele.
2. Vypůjčitel je oprávněn bezplatně užívat předmět výpůjčky v souladu s hlavním účelem, ke kterému byl vypůjčitel zřízen, jakož i k výkonu doplňkové činnosti, v souladu se zřizovací listinou vypůjčitele.
3. Vypůjčitel je povinen hradit veškeré náklady na provoz předmětu výpůjčky a na služby spojené s užíváním předmětu výpůjčky, tj. zejména vodné a stočné, elektřina. Tyto služby zajistí na účet vypůjčitele půjčitel. Vypůjčitel bude měsíčně hradit zálohy na služby spojené s užíváním předmětu nájmu. Tyto zálohy budou vyúčtovány po skončení kalendářního roku. Výše těchto záloh se určí s přihlédnutím k výši souhrnných nákladů půjčitele, které tento bude muset vynaložit na veškeré služby spojené s užíváním předmětu výpůjčky vypůjčitelem a je současně uvedena v příloze č. 4 této smlouvy – Výpočtovém listě. Případný nedoplatek z celkového vyúčtování jednotlivých služeb spojených s užíváním

předmětu výpůjčky bude splatný nejpozději do třiceti (30) dnů ode dne doručení vyúčtování těchto služeb vypůjčitel. Vypůjčitel je oprávněn nahlížet do příslušných dokumentů (faktur, apod.) vztahujících se k těmto nákladům.

4. Vypůjčitel prohlašuje, že se při podpisu této smlouvy seznámil s výší nákladů na služby spojené s užíváním předmětu výpůjčky a s výší těchto nákladů na služby souhlasí
5. Vypůjčitel se zavazuje po celou dobu výpůjčky se o vypůjčené prostory v budově na své náklady řádně starat a pečovat o ně s péčí řádného hospodáře, tj. zabezpečovat provoz, opravu a údržbu vypůjčených prostor v budově. Dále je povinen chránit vypůjčené prostory v budově před poškozením nebo zničením, dodržovat a plnit povinnosti stanovené půjčiteli či vypůjčiteli na základě právních předpisů na úseku požární ochrany, hygieny, bezpečnosti a ochrany zdraví při práci, ekologických, technických a dalších, souvisejících s provozem předmětu výpůjčky. Vypůjčitel je povinen postupovat při zařizování záležitostí, k nimž je oprávněn dle této smlouvy, s odbornou péčí.
6. Vypůjčitel se zavazuje zabezpečovat revize zařízení umístěných v předmětu výpůjčky ve stanovených termínech.
7. Obě smluvní strany se zavazují poskytovat si nezbytnou součinnost k získání veškerých povolení ze strany stavebních a jiných správních úřadů potřebných k realizaci vzájemně dohodnutých stavebních změn.
8. Vypůjčitel je povinen na své náklady provádět průběžně dle potřeby nebo na základě pokynů půjčitele opravy a drobnou údržbu nepřevyšující hodnotu jedné akce ve výši 10.000,- Kč (slovy: deset tisíc korun českých) bez DPH. Opravy a údržbu převyšující tuto hodnotu zajišťuje na své náklady buď půjčitel, anebo vypůjčitel na základě výslovného souhlasu půjčitele. Veškeré opravy a úpravy na vypůjčených prostorách budovy jsou součástí předmětu výpůjčky. Akce investičního charakteru (rekonstrukce budov) zajišťuje půjčitel.
9. Vypůjčitel není oprávněn bez předchozího písemného souhlasu půjčitele předmět výpůjčky přenechat k užívání jiné osobě, ani jej zcizovat, zastavovat, půjčovat, zatěžovat zástavním právem nebo věcnými břemeny, nájemními smlouvami, ani jinými právními vadami.
10. Vypůjčitel je povinen umožnit půjčiteli kontrolu předmětu výpůjčky. O této kontrole bude vypůjčitel předem informován, s výjimkou havarijních situací.
11. Vypůjčitel odpovídá za škodu vzniklou na předmětu výpůjčky, ledaže tuto škodu nemohl odvrátit ani při vynaložení odborné péče.
12. V případě ukončení této smlouvy, tj. skončení výpůjčky, je povinen vypůjčitel formou písemného předávacího protokolu vrátit předmět výpůjčky půjčiteli ve stavu přiměřeném obvyklému opotřebení, a to ve lhůtě třicet (30) dnů od ukončení smlouvy, pokud se smluvní strany nedohodnou jinak. V předávacím protokolu bude zaznamenán stav předmětu výpůjčky, jeho případné závady a odchylky od běžného opotřebení. Půjčitel je povinen poskytnout vypůjčiteli veškerou nutnou součinnost za účelem splnění této povinnosti vypůjčitele.

13. Vypůjčitel je povinen postupovat způsobem uvedeným v předchozím odstavci i v případě, kdy předmět výpůjčky již nehodlá z jakýchkoliv důvodů nadále užívat.
14. Vypůjčitel je povinen bez zbytečného odkladu oznámit půjčiteli potřebu oprav, které má vypůjčitel provést a umožnit provedení těchto případných oprav, jinak odpovídá za škodu, která by nesplněním této povinnosti vznikla.
15. Při ukončení výpůjčky je vypůjčitel povinen jím instalovaná zařízení a vybavení pořízená na vlastní náklady odebrat nebo po dohodě s půjčitelem tyto předměty ponechat v předmětu výpůjčky a převést je bezplatně či za dohodnutou úplatu do vlastnictví půjčitele.
16. Vypůjčitel se zavazuje uzavřít do třiceti (30) dnů ode dne podpisu této smlouvy o výpůjčce pojištění na své věci a majetek uvnitř předmětu výpůjčky a pojištění odpovědnosti za škody způsobené třetím osobám.

Čl. V

Práva a povinnosti půjčitele

1. Půjčitel předá vypůjčiteli předmět výpůjčky na základě protokolu o předání a převzetí, v předávacím protokolu bude zaznamenán stav předmětu výpůjčky, jeho případné závady a odchylky od běžného opotřebení.
2. Půjčitel je oprávněn provádět kontrolu dodržování podmínek této smlouvy vypůjčitelem a užívání předmětu výpůjčky (např. formou řádné, příp. mimořádné inventarizace majetku), v případě vzniklých závad tyto prokazatelným způsobem zdokumentovat, oznámit závady a nedostatky neprodleně vypůjčiteli a stanovit lhůty k odstranění zjištěných závad.
3. Půjčitel je ve věcech smluvních, spojených s výkonem předmětu této smlouvy, zastoupen Radou MČ Praha 5 a ve věcech technicko-administrativních vedoucím Odboru správy majetku ÚMČ Praha 5.
4. Půjčitel je oprávněn požadovat vydání (vyklizení) předmětu výpůjčky vypůjčitelem i před skončením doby výpůjčky, pokud vypůjčitel bude předmět výpůjčky anebo jednotlivé nemovitosti tvořící předmět výpůjčky užívat v rozporu s účelem, ke kterému mají sloužit, nebo je bude užívat v rozporu s touto smlouvou, anebo nebude plnit povinnosti, k jejichž plnění se touto smlouvou zavázal, a to bezodkladně. Půjčitel je dále oprávněn požadovat vydání (vyklizení) předmětu výpůjčky vypůjčitelem i před skončením doby výpůjčky v případě, že potřebuje věc nevyhnutelně vrátit dříve z důvodu, který nemohl při uzavření smlouvy předvídat.

Čl. VI

Stavební úpravy

1. Vypůjčitel není oprávněn na předmětu výpůjčky provádět jakékoli stavební úpravy, ani jiné podstatné změny či měnit charakter vypůjčených prostor bez předchozího písemného souhlasu půjčitele. Smluvní strany si ujednávají, že provádění výše uvedených úprav vypůjčených prostor bez písemného souhlasu půjčitele, považují za hrubé porušení

povinností sjednaných v této smlouvě a jsou důvodem pro výpověď smlouvy o výpůjčce, když výpovědní lhůta je šest (6) kalendářních měsíců a počíná běžet 1.1. kalendářního roku následujícího po roce, v němž byla vypůjčitelu doručena výpověď. Výpůjčka po doručení výpovědi vypůjčitelu končí k 30.6. příslušného kalendářního roku.

2. Vypůjčitel prohlašuje, že byl půjčkatelem řádně a úplně seznámen s celkovým technickým stavem předmětu výpůjčky, který bere na vědomí a nemá žádné výhrady.
3. Po ukončení smlouvy není vypůjčitel oprávněn požadovat po půjčitelu (a tímto se tohoto nároku výslovně vzdává) protihodnotu toho, co po dobu výpůjčky se souhlasem půjčitele účelně vynaložil na změny předmětu výpůjčky a o co se zvýšila hodnota předmětu výpůjčky, pokud nebude písemně dojednáno jinak.

Čl. VII

Ukončení smlouvy

1. Smlouvu lze ukončit:
 - a) uplynutím doby trvání smlouvy podle čl. III. této smlouvy;
 - b) písemnou dohodou smluvních stran;
 - c) písemnou výpovědí půjčitele z důvodů hrubého porušení povinností vypůjčitele sjednaných v této smlouvě v čl. VI. odst. 1, s výpovědní dobou šest (6) měsíců nebo z důvodů uvedených v čl. V odst. 4 bez výpovědní doby, jak je sjednáno v této smlouvě; výpovědní doba počne běžet prvního dne měsíce následujícího po měsíci, v němž byla písemná výpověď doručena druhé smluvní straně;
2. Smluvní strany se dohodly, že v případě změny sídla, adresy pro doručování či jiných údajů podléhajících zápisu do obchodního, živnostenského či jiného rejstříku, budou písemně informovat o této skutečnosti nejpozději do patnácti (15) dnů od vzniku změny druhou smluvní stranu.
3. Písemnost se považuje za doručenu pátým dnem po jejím prokazatelném odeslání protistraně na adresu, na které je dle ujednání smlouvy o výpůjčce, povinná písemnosti přijímat.
4. Za den doručení výpovědi, písemného upozornění nebo jakékoliv jiné písemnosti druhé smluvní straně bude pro účely této smlouvy považován též den, kdy druhá smluvní strana odmítla doručovanou výpověď nebo jinou písemnost převzít, nebo též den, kdy uplynula lhůta pro uložení doporučeně zaslané výpovědi nebo jiné písemnosti u příslušného provozovatele poštovních služeb v případě, že si druhá smluvní strana doručovanou výpověď nebo jinou písemnost nepřevzme.

Čl. VIII

Povinná ustanovení

1. Smluvní strany berou na vědomí, že k nabytí účinnosti této smlouvy je nezbytné její uveřejnění v registru smluv podle § 5 odst. 2 zákona č. 340/2015 Sb., o zvláštních podmínkách účinnosti některých smluv, uveřejňování těchto smluv a o registru smluv, ve znění pozdějších předpisů, a to bezodkladně, nejpozději však ve lhůtě do třiceti (30) dnů

ode dne podpisu smlouvy poslední smluvní stranou, které provede Městská část Praha 5. Smluvní strany berou na vědomí, že zveřejnění osobních údajů ve smlouvě uveřejněné v registru smluv podle věty první se děje v souladu s tímto zákonem a s čl. 6 odst. 1 písm. c) nařízení Evropského parlamentu a Rady (EU) 2016/679. Smluvní strany prohlašují, že skutečnosti obsažené ve smlouvě nepovažují za obchodní tajemství ve smyslu § 504 občanského zákoníku a udělují svolení k jejich užití a uveřejnění bez stanovení jakýchkoliv dalších podmínek.

2. Tímto se ve smyslu ustanovení § 43 odst. 1 zákona č. 131/2000 Sb., o hlavním městě Praze, ve znění pozdějších předpisů, potvrzuje, že byly splněny podmínky pro platnost právního jednání Městské části Praha 5, a to usnesením Rady městské části Praha 5 č. 30/806/2022 ze dne 27.6.2022.

Čl. IX **Závěrečná ustanovení**

1. Smlouva nabývá platnosti dnem jejího podpisu poslední ze smluvních stran a účinnosti dnem jejího zveřejnění v registru smluv podle zákona č. 340/2015 Sb., o zvláštních podmínkách účinnosti některých smluv, uveřejňování těchto smluv a o registru smluv, ve znění pozdějších předpisů.
2. Vzájemná práva a povinnosti neupravené v této smlouvě se řídí příslušnými ustanoveními občanského zákoníku a dále platnými právními předpisy.
3. Změny a doplňky této smlouvy mohou být provedeny pouze formou písemného dodatku podepsaného oběma smluvními stranami.
4. Tato smlouva byla sepsána v pěti (5) vyhotoveních, z nichž po jednom vyhotovení obdrží vypůjčitel a správní firma, kterou je CENTRA a.s., IČO 186 28 966, se sídlem Praha 5, Na Zatlance 1350/13 a po třech (3) vyhotoveních obdrží půjčitel.
5. V případě neplatnosti nebo neúčinnosti některého ustanovení této smlouvy nebudou dotčena ostatní ustanovení této smlouvy.
6. Smlouva automaticky zaniká, pokud vypůjčitel ztratí způsobilost k provozování činnosti k účelu, k němuž mu byl předmět výpůjčky půjčitelem svěřen do bezplatného užívání.
7. Smluvní strany shodně prohlašují, že tuto smlouvu sepsaly na základě pravdivých údajů, jejich pravé a svobodné vůle, určitě, vážně a srozumitelně, nikoli v tísní, ani za nápadně nevýhodných podmínek, smlouvu si přečetly, s jejím obsahem souhlasí a na důkaz toho připojují své podpisy.

8. K této Smlouvě náleží následující přílohy, které tvoří nedílnou součást smlouvy:

- Příloha č. 1 – Plánky místností
- Příloha č. 2 - Výpis z KN
- Příloha č. 3 – Soupis movitého majetku
- Příloha č. 4 – Výpočtový list

V Praze dne 11 -07- 2022

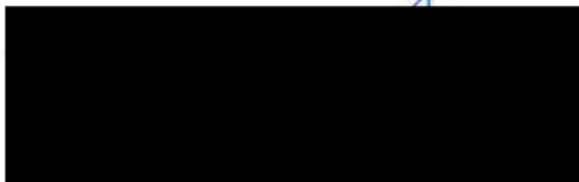

Pajatel
Městská část Praha 5

Mgr. Renáta Zajičková, starostka

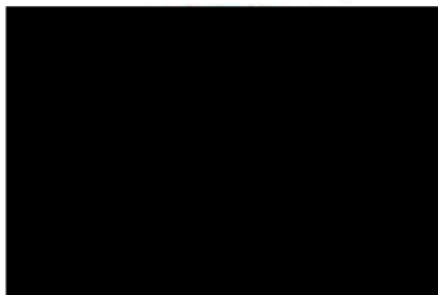

V Praze dne

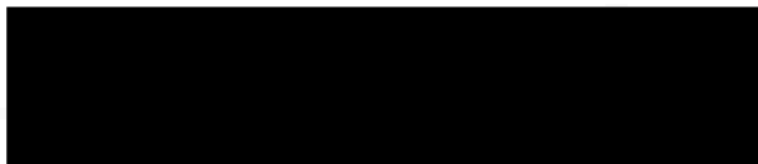

Vypůjčitel
ZŠ Praha 5 – Košíře, Nepomucká 1/139,
příspěvková organizace
Aleš Hejna, ředitel

STAVBA - 1.PP

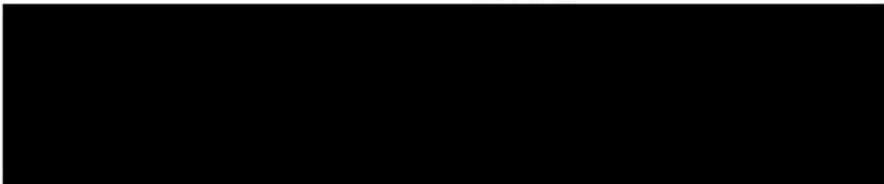
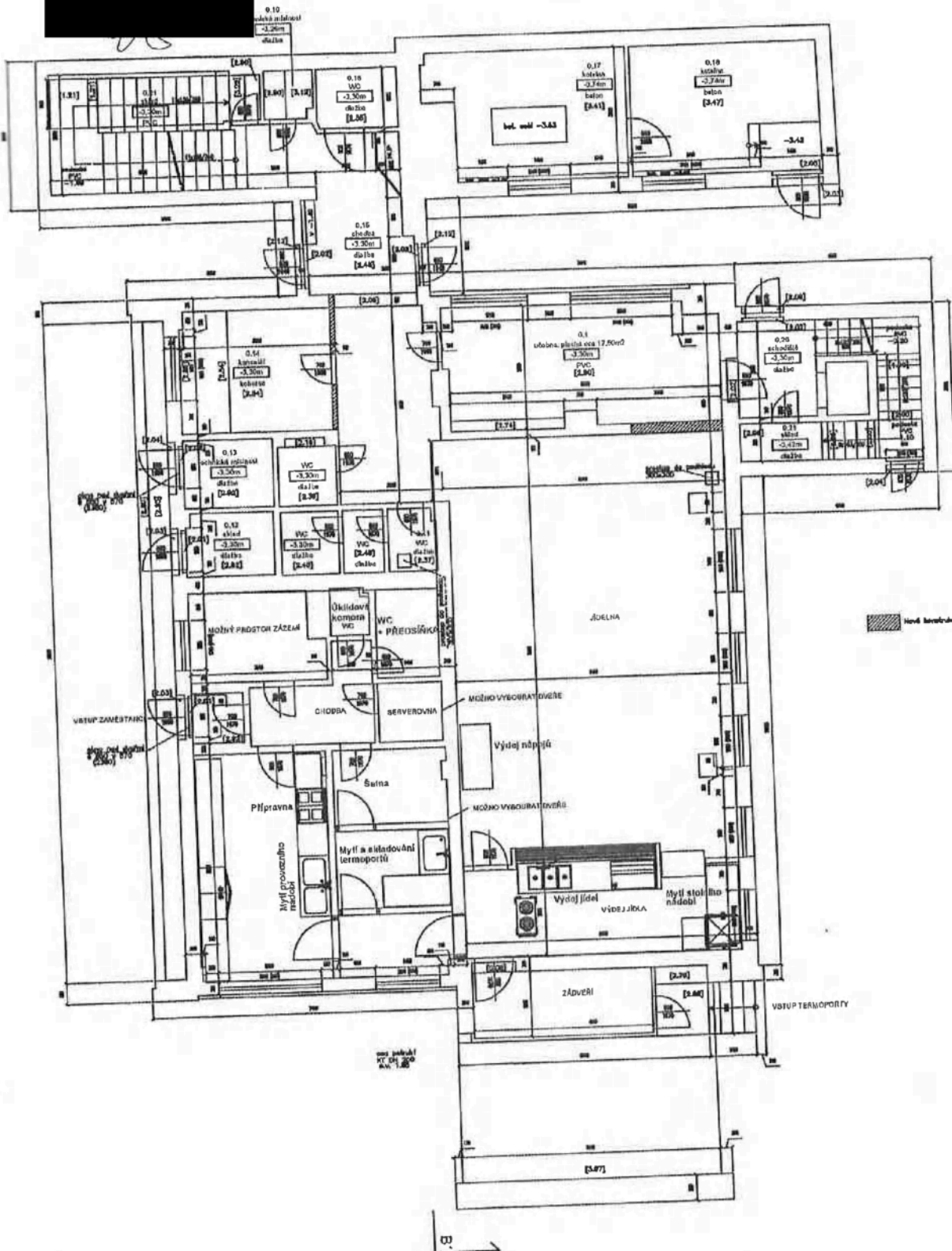

STAVBA

PŮDORYS 1NP 1:50

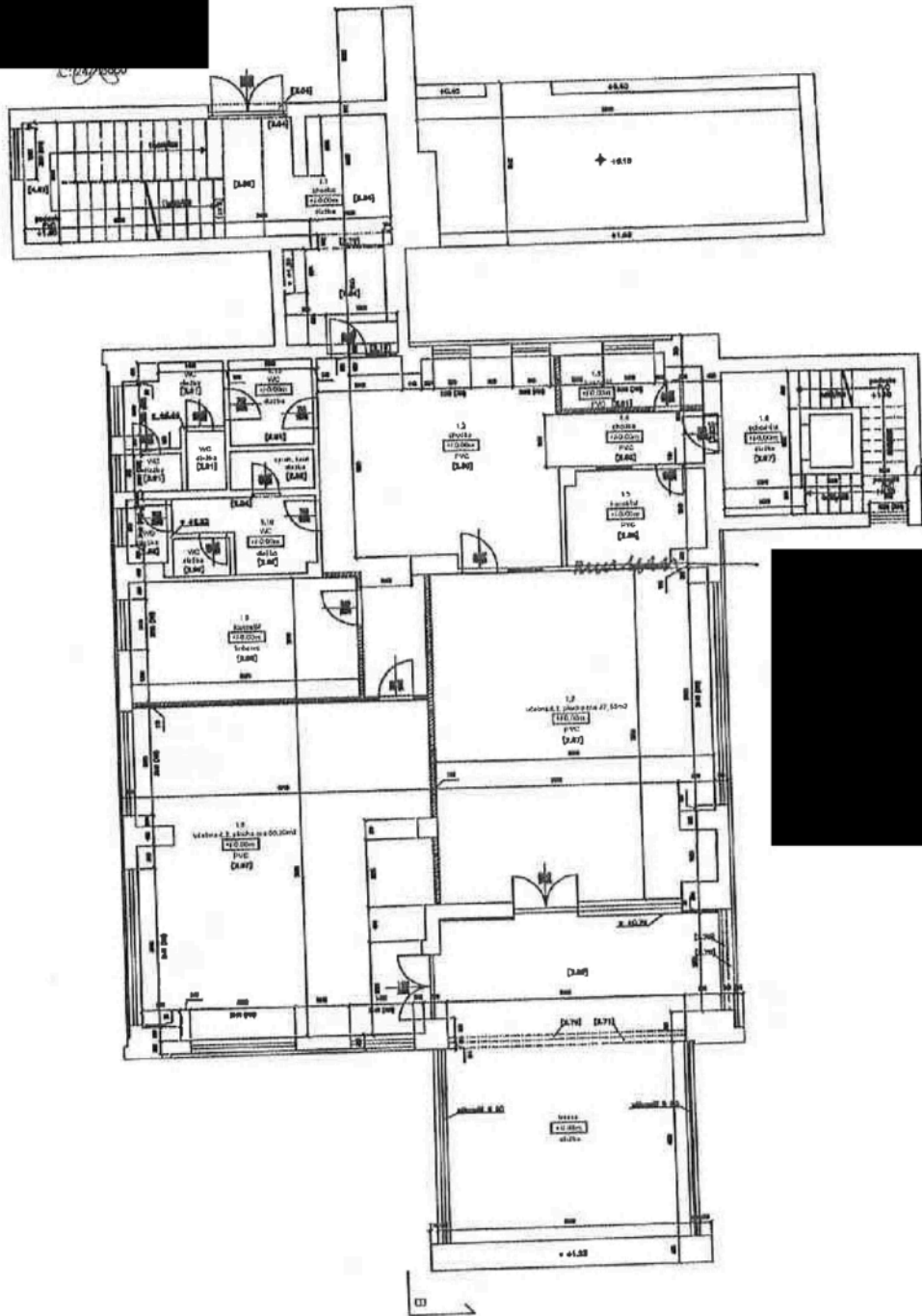

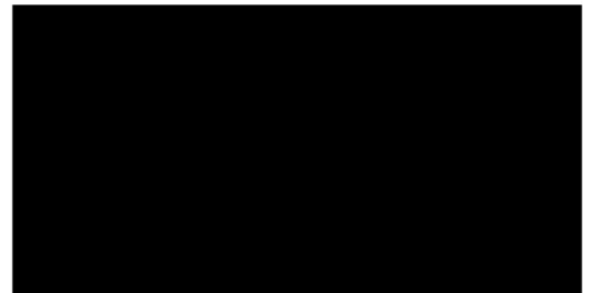
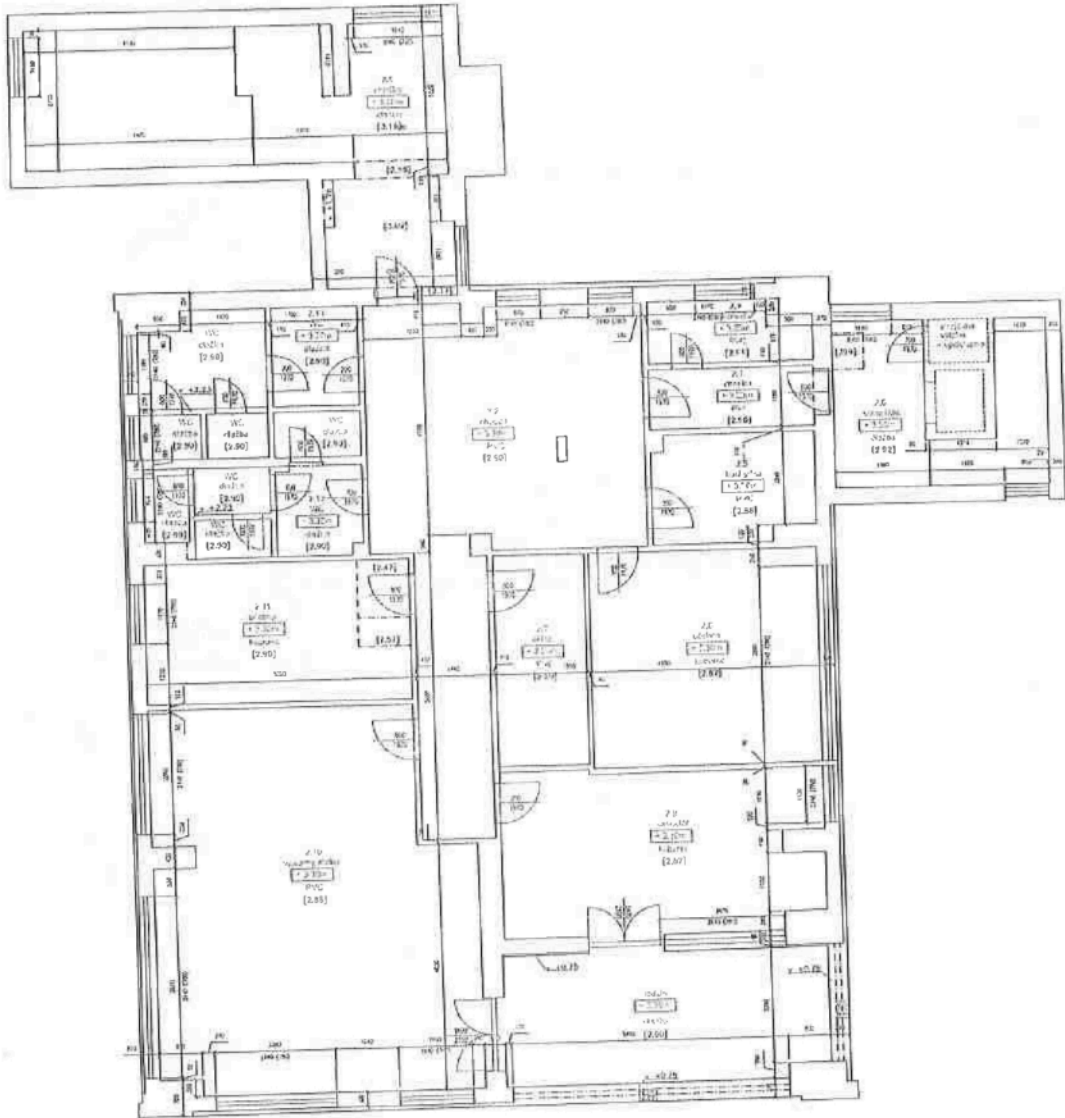

Vyhotovil: WWW_USER

MISYS-KatastrSQL, informativní výpis pro vnitřní potřebu!

Data platná k: 1.05.2022

OKRES: CZ0100 Hlavní město Praha, 3100
 OBEC: 554782 Praha
 KAT.ÚZEMÍ: 728764 Košíře

INFORMACE O PARCELE

ČÍSLO PARCELY: KN 1935/97
 VÝMĚRA [m²]: 363
 KATASTRÁLNÍ ÚZEMÍ: Košíře 728764
 PŮVOD PARCELY: *Katastr nemovitostí (KN)*
 LIST MAPY: DKM
 URČENÍ VÝMĚRY: *Ze souřadnic v S-JTSK*
 DRUH POZEMKU: *zastavěná plocha a nádvoří*
 ZPŮSOB OCHRANY: *ochr.pásmo nem.kult.pam.,pam.zóny,rezervace,nem.nár.kult.pam*
 SOUČÁSTÍ JE STAVBA: Košíře č.p. 1118, obč.vyb.
 ŘÍZENÍ VZNIKU: Z-6189/2014-101
 SEZNAM BPEJ: Parcela nemá BPEJ

| OPRÁVNĚNÉ OSOBY: na LV 954 | Identifikátor | Podíl |
|---|---------------|-------|
| Oprávněný subjekt, adresa | | |
| Vlastnické právo | | |
| HLAVNÍ MĚSTO PRAHA, Mariánské náměstí 2/2, 11000 Praha - Staré Město | 00064581 | |
| Svěřená správa nemovitostí ve vlastnictví obce | | |
| Městská část Praha 5, náměstí 14. října 1381/4, 15000 Praha - Smíchov | 00063631 | |

Nemovitosti jsou v územním obvodu, ve kterém vykonává státní správu katastru nemovitostí ČR
 Katastrální úřad pro hlavní město Prahu, Katastrální pracoviště Praha, kód: 101
 V kat. území jsou pozemky vedeny v jedné číselné řadě

Vyhotoveno systémem MISYS ver.15.16.13807B HW hasp.12 Debug pro
 VFK verze 5.5
 Vyhotovil: WWW_USER

Datum a čas vyhotovení výpisu: 20.06.2022
 11:19:34
 Výpis vyhotoven za 0.194s, SQLite3 native,
 ver.3.35.5

Tento výpis má informativní charakter a je určen pouze pro vnitřní potřebu oprávněného uživatele dat SPI KN.

Košice

1935/88
1935/89

1935/93
1935/95

1935/97

1935/98

1935/109

1935/107

SAKRALENDIČKA
Zohradníčkova

Ke Kolláču
Ke Kolláču

1988/11
1988/10
1992/1

1975/03

1989/3
1989/2
1989/1

805



Košíře

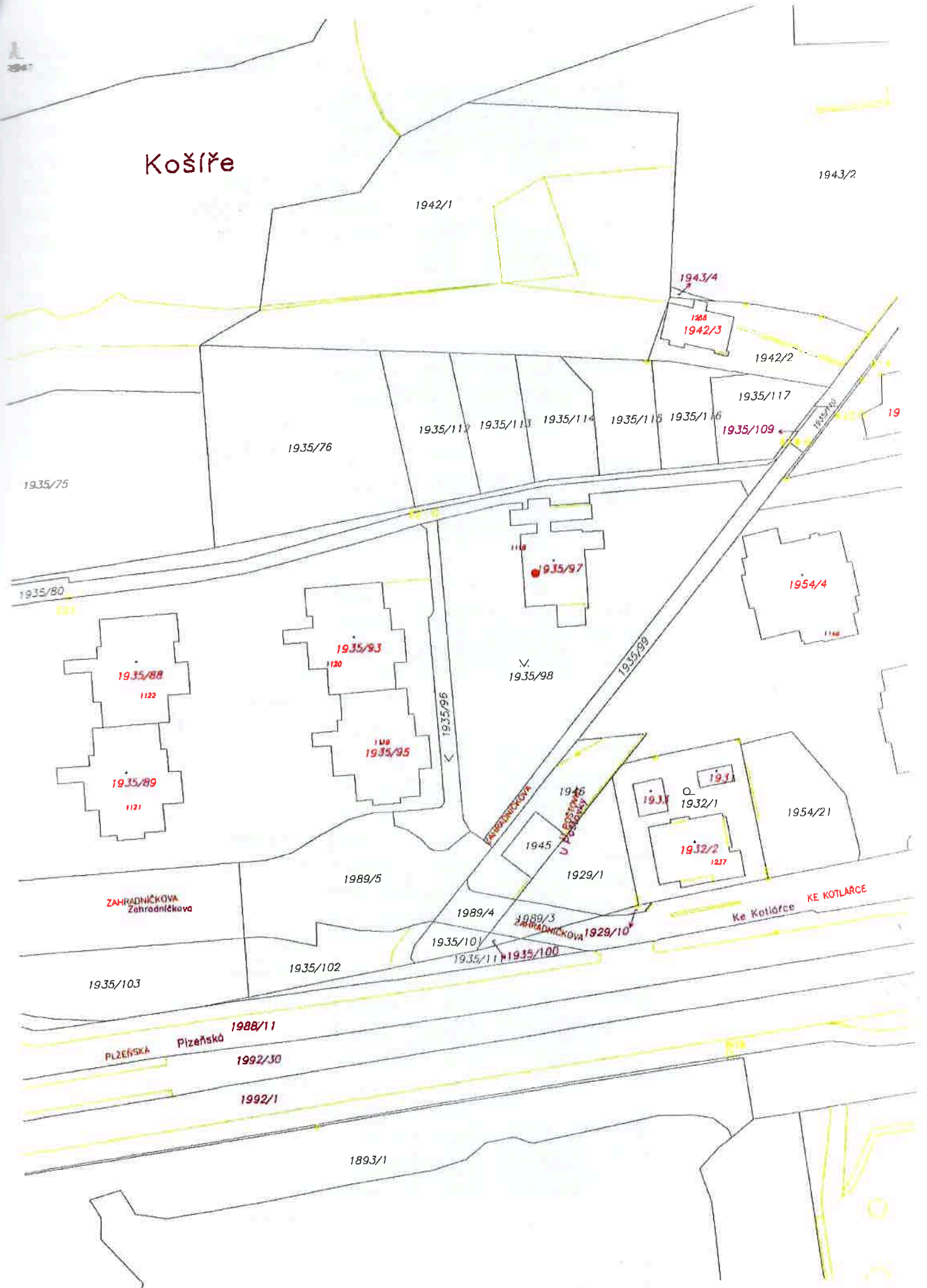

Seznam movitého majetku - ZŠ Nepomucká

| inv.číslo | název | | ks | | | poznámka |
|-----------|---------------------------|---------|-------|--|--|----------|
| KKP0011 | venkovní vitrina | 0280000 | 1,000 | | | DDHM |
| KKP0012 | vysavač Rowenta | 0280000 | 1,000 | | | DDHM |
| KKP0013 | kovový stojan na časopisy | 9020300 | 1,000 | | | POEI |
| KKP00139 | závěsy zatemňovací | 9020300 | 1,000 | | | POEI |
| KKP0014 | foukač listí | 9020300 | 1,000 | | | POEI |
| KKP0015 | kufr na nářadí | 9020300 | 1,000 | | | POEI |
| KKP0016 | vrtačka | 9020300 | 1,000 | | | POEI |
| KKP0017 | pila | 9020300 | 1,000 | | | POEI |
| KKP0018 | aku vrtačka | 9020300 | 1,000 | | | POEI |
| KKP0019 | plotostřih | 9020300 | 1,000 | | | POEI |
| KKP0020 | křovinořez | 0280000 | 1,000 | | | DDHM |
| KKP0021 | sekačka Honda | 0280000 | 1,000 | | | DDHM |
| KKP0022 | fréza Hecht | 0280000 | 1,000 | | | DDHM |
| KKP0023 | regál kotelna | 9020300 | 1,000 | | | POEI |
| KKP006 | stůl jednací | 9020300 | 1,000 | | | POEI |
| KKP007 | piano Petrof | 0280000 | 1,000 | | | DDHM |
| KKP0073 | čtvercový stolek | 9020300 | 1,000 | | | POEI |
| KKP0074 | závěs | 9020300 | 1,000 | | | POEI |
| KKP0075 | závěs | 9020300 | 1,000 | | | POEI |
| KKP0076 | závěs | 9020300 | 1,000 | | | POEI |
| KKP0077 | židle Altamira | 9020300 | 1,000 | | | POEI |
| KKP0078 | židle Altamira | 9020300 | 1,000 | | | POEI |
| KKP0079 | židle Altamira | 9020300 | 1,000 | | | POEI |
| KKP008 | piano Petrof | 0280000 | 1,000 | | | DDHM |
| KKP0080 | židle Altamira | 9020300 | 1,000 | | | POEI |
| KKP0081 | židle Altamira | 9020300 | 1,000 | | | POEI |
| KKP0082 | židle Altamira | 9020300 | 1,000 | | | POEI |
| KKP0083 | židle Altamira | 9020300 | 1,000 | | | POEI |
| KKP0084 | židle Altamira | 9020300 | 1,000 | | | POEI |
| KKP0085 | židle Altamira | 9020300 | 1,000 | | | POEI |
| KKP0086 | židle Altamira | 9020300 | 1,000 | | | POEI |
| KKP0087 | židle Altamira | 9020300 | 1,000 | | | POEI |
| KKP0088 | židle Altamira | 9020300 | 1,000 | | | POEI |
| KKP0089 | židle Altamira | 9020300 | 1,000 | | | POEI |
| KKP0090 | židle Altamira | 9020300 | 1,000 | | | POEI |
| KKP0091 | židle Altamira | 9020300 | 1,000 | | | POEI |
| KKP0092 | židle Altamira | 9020300 | 1,000 | | | POEI |
| KKP0093 | židle Altamira | 9020300 | 1,000 | | | POEI |
| KKP0094 | židle Altamira | 9020300 | 1,000 | | | POEI |
| KKP0095 | židle Altamira | 9020300 | 1,000 | | | POEI |
| KKP0096 | židle Altamira | 9020300 | 1,000 | | | POEI |
| KKP0097 | židle Altamira | 9020300 | 1,000 | | | POEI |

| inv.číslo | název | | ks | | | poznámka |
|-----------|---------------------------|---------|-------|--|--|----------|
| KKP0098 | židle Altamira | 9020300 | 1,000 | | | POE1 |
| KKP0099 | židle Altamira | 9020300 | 1,000 | | | POE1 |
| KKP0100 | židle Altamira | 9020300 | 1,000 | | | POE1 |
| KKP0101 | židle Altamira | 9020300 | 1,000 | | | POE1 |
| KKP0102 | židle Altamira | 9020300 | 1,000 | | | POE1 |
| KKP0137 | závěsy zatemňovací | 9020300 | 1,000 | | | POE1 |
| KKP0138 | závěsy zatemňovací | 9020300 | 1,000 | | | POE1 |
| KKP0140 | závěsy zatemňovací | 9020300 | 1,000 | | | POE1 |
| KKP0141 | závěsy zatemňovací | 9020300 | 1,000 | | | POE1 |
| KKP0142 | závěsy zatemňovací | 9020300 | 1,000 | | | POE1 |
| KKP0143 | závěsy zatemňovací | 9020300 | 1,000 | | | POE1 |
| KKP0144 | závěsy zatemňovací | 9020300 | 1,000 | | | POE1 |
| KKP0145 | závěsy zatemňovací | 9020300 | 1,000 | | | POE1 |
| KKP0146 | závěsy zatemňovací | 9020300 | 1,000 | | | POE1 |
| KKP0147 | závěsy zatemňovací | 9020300 | 1,000 | | | POE1 |
| KKP0148 | závěsy zatemňovací | 9020300 | 1,000 | | | POE1 |
| KKP0149 | závěsy zatemňovací | 9020300 | 1,000 | | | POE1 |
| KKP0150 | závěsy zatemňovací | 9020300 | 1,000 | | | POE1 |
| KKP0151 | závěsy zatemňovací | 9020300 | 1,000 | | | POE1 |
| KKP0152 | závěsy zatemňovací | 9020300 | 1,000 | | | POE1 |
| KKP0153 | závěsy zatemňovací | 9020300 | 1,000 | | | POE1 |
| KKP0154 | závěsy zatemňovací | 9020300 | 1,000 | | | POE1 |
| KKP0168 | závěsný systém | 0280000 | 1,000 | | | DDHM |
| KKP0169 | spisová skříň | 0280000 | 1,000 | | | DDHM |
| KKP0170 | vánoční strom | 0280000 | 1,000 | | | DDHM |
| KKP0171 | koberec velký | 9020300 | 1,000 | | | POE1 |
| KKP0172 | koberec malý | 9020300 | 1,000 | | | POE1 |
| KKP0173 | koberec malý | 9020300 | 1,000 | | | POE1 |
| KKP0174 | koberec malý | 9020300 | 1,000 | | | POE1 |
| KKP0175 | koberec malý | 9020300 | 1,000 | | | POE1 |
| KKP0178 | el. radiátor ECG | 9020300 | 1,000 | | | POE1 |
| KKP0179 | el. radiátor ECG | 9020300 | 1,000 | | | POE1 |
| KKP0203 | šatnový stojan | 9020300 | 1,000 | | | POE1 |
| KKP0204 | šatnový stojan | 9020300 | 1,000 | | | POE1 |
| KKP0205 | šatnový stojan | 9020300 | 1,000 | | | POE1 |
| KKP0207 | patnáctidveřová skříňka | 0280000 | 1,000 | | | DDHM |
| KKP0210 | odkládací stůl - kostka | 9020300 | 1,000 | | | POE1 |
| KKP0211 | radiátor elektrický | 0280000 | 1,000 | | | DDHM |
| KKP0212 | mikrovlná trouba Whirpool | 9020300 | 1,000 | | | POE1 |
| KKP0213 | kávovar Rowenta | 9020300 | 1,000 | | | POE1 |
| KKP0214 | varná konvice Zehner | 9020300 | 1,000 | | | POE1 |
| KKP0215 | vořík Bygel | 9020300 | 1,000 | | | POE1 |
| KKP0216 | vořík Bygel | 9020300 | 1,000 | | | POE1 |
| KKP0217 | lednice Zanussi | 0280000 | 1,000 | | | DDHM |

| inv.číslo | název | | ks | | | poznámka |
|-----------|----------------------------|---------|-------|--|--|----------|
| KKP0218 | stůl kancelářský | 0280000 | 1,000 | | | DDHM |
| KKP0221 | židle modrá | 9020300 | 1,000 | | | POE1 |
| KKP0222 | židle modrá | 9020300 | 1,000 | | | POE1 |
| KKP0223 | židle modrá | 9020300 | 1,000 | | | POE1 |
| KKP0224 | židle modrá | 9020300 | 1,000 | | | POE1 |
| KKP0225 | židle modrá | 9020300 | 1,000 | | | POE1 |
| KKP0230 | televizor Samsung | 0280000 | 1,000 | | | DDHM |
| KKP0234 | magnetická tabule Filip | 9020300 | 1,000 | | | POE1 |
| KKP0237 | vysavač Aquařlter | 0280000 | 1,000 | | | DDHM |
| KKP0238 | el. radiátor konvertor ECG | 9020300 | 1,000 | | | POE1 |
| KKP0239 | el. radiátor konvertor ECG | 9020300 | 1,000 | | | POE1 |
| KKP0241 | spisová skříň | 0280000 | 1,000 | | | DDHM |
| KKP0242 | spisová skříň | 0280000 | 1,000 | | | DDHM |
| KKP0244 | kontejner na kolečkách | 9020300 | 1,000 | | | POE1 |
| KKP0245 | kontejner na kolečkách | 9020300 | 1,000 | | | POE1 |
| KKP0246 | knihovna | 9020300 | 1,000 | | | POE1 |
| KKP0247 | knihovna | 9020300 | 1,000 | | | POE1 |
| KKP0248 | stůl | 9020300 | 1,000 | | | POE1 |
| KKP0249 | stůl | 9020300 | 1,000 | | | POE1 |
| KKP0251 | věšák | 9020300 | 1,000 | | | POE1 |
| KKP0252 | malířský stojan | 9020300 | 1,000 | | | POE1 |
| KKP0253 | malířský stojan | 9020300 | 1,000 | | | POE1 |
| KKP0254 | malířský stojan | 9020300 | 1,000 | | | POE1 |
| KKP0255 | malířský stojan | 9020300 | 1,000 | | | POE1 |
| KKP0256 | malířský stojan | 9020300 | 1,000 | | | POE1 |
| KKP0257 | malířský stojan | 9020300 | 1,000 | | | POE1 |
| KKP0262 | židle Samuel zelená | 9020300 | 1,000 | | | POE1 |
| KKP0263 | židle Samuel zelená | 9020300 | 1,000 | | | POE1 |
| KKP0264 | židle Samuel zelená | 9020300 | 1,000 | | | POE1 |
| KKP0265 | židle Samuel žlutá | 9020300 | 1,000 | | | POE1 |
| KKP0266 | židle Samuel žlutá | 9020300 | 1,000 | | | POE1 |
| KKP0267 | židle Samuel žlutá | 9020300 | 1,000 | | | POE1 |
| KKP0268 | židle Samuel žlutá | 9020300 | 1,000 | | | POE1 |
| KKP0269 | židle Samuel žlutá | 9020300 | 1,000 | | | POE1 |
| KKP0270 | židle Samuel žlutá | 9020300 | 1,000 | | | POE1 |
| KKP0271 | židle Samuel žlutá | 9020300 | 1,000 | | | POE1 |
| KKP0272 | židle Samuel žlutá | 9020300 | 1,000 | | | POE1 |
| KKP0273 | židle Samuel žlutá | 9020300 | 1,000 | | | POE1 |
| KKP0274 | židle Samuel žlutá | 9020300 | 1,000 | | | POE1 |
| KKP0275 | židle Samuel žlutá | 9020300 | 1,000 | | | POE1 |
| KKP0276 | židle Samuel žlutá | 9020300 | 1,000 | | | POE1 |
| KKP0277 | židle Samuel zelená | 9020300 | 1,000 | | | POE1 |
| KKP0278 | židle Samuel zelená | 9020300 | 1,000 | | | POE1 |
| KKP0279 | židle Samuel zelená | 9020300 | 1,000 | | | POE1 |

| inv.číslo | název | | ks | | | poznámka |
|-----------|--------------------------|---------|-------|--|--|----------|
| KKP0280 | židle Samuel zelená | 9020300 | 1,000 | | | POE1 |
| KKP0281 | židle Samuel zelená | 9020300 | 1,000 | | | POE1 |
| KKP0282 | židle Samuel zelená | 9020300 | 1,000 | | | POE1 |
| KKP0283 | židle Samuel zelená | 9020300 | 1,000 | | | POE1 |
| KKP0284 | židle Samuel zelená | 9020300 | 1,000 | | | POE1 |
| KKP0285 | židle Samuel zelená | 9020300 | 1,000 | | | POE1 |
| KKP0289 | konferenční stolek | 9020300 | 1,000 | | | POE1 |
| KKP0296 | nástěnné hodiny | 9020300 | 1,000 | | | POE1 |
| KKP0298 | závěsný systém | 0280000 | 1,000 | | | DDHM |
| KKP0299 | sedací souprava oranžová | 0280000 | 1,000 | | | DDHM |
| KKP0300 | sedací souprava oranžová | 0280000 | 1,000 | | | DDHM |
| KKP0302 | schůdky Malik | 0280000 | 1,000 | | | DDHM |
| KKP0304 | nástěnka | 9020300 | 1,000 | | | POE1 |
| KKP0305 | nástěnka | 9020300 | 1,000 | | | POE1 |
| KKP0306 | obrazový rám | 9020300 | 1,000 | | | POE1 |
| KKP0307 | obrazový rám | 9020300 | 1,000 | | | POE1 |
| KKP0308 | obrazový rám | 9020300 | 1,000 | | | POE1 |
| KKP0309 | obrazový rám | 9020300 | 1,000 | | | POE1 |
| KKP0310 | obrazový rám | 9020300 | 1,000 | | | POE1 |
| KKP0311 | obrazový rám | 9020300 | 1,000 | | | POE1 |
| KKP0312 | obrazový rám | 9020300 | 1,000 | | | POE1 |
| KKP0313 | obrazový rám | 9020300 | 1,000 | | | POE1 |
| KKP0314 | obrazový rám | 9020300 | 1,000 | | | POE1 |
| KKP0315 | obrazový rám | 9020300 | 1,000 | | | POE1 |
| KKP0316 | obrazový rám | 9020300 | 1,000 | | | POE1 |
| KKP0317 | obrazový rám | 9020300 | 1,000 | | | POE1 |
| KKP0318 | obrazový rám | 9020300 | 1,000 | | | POE1 |
| KKP0319 | obrazový rám | 9020300 | 1,000 | | | POE1 |
| KKP0320 | obrazový rám | 9020300 | 1,000 | | | POE1 |
| KKP0321 | obrazový rám | 9020300 | 1,000 | | | POE1 |
| KKP0322 | obrazový rám | 9020300 | 1,000 | | | POE1 |
| KKP0323 | obrazový rám | 9020300 | 1,000 | | | POE1 |
| KKP0324 | obrazový rám | 9020300 | 1,000 | | | POE1 |
| KKP0325 | obrazový rám | 9020300 | 1,000 | | | POE1 |
| KKP0326 | obrazový rám | 9020300 | 1,000 | | | POE1 |
| KKP0327 | obrazový rám | 9020300 | 1,000 | | | POE1 |
| KKP0328 | obrazový rám | 9020300 | 1,000 | | | POE1 |
| KKP0329 | obrazový rám | 9020300 | 1,000 | | | POE1 |
| KKP0330 | obrazový rám | 9020300 | 1,000 | | | POE1 |
| KKP0331 | obrazový rám | 9020300 | 1,000 | | | POE1 |
| KKP0332 | obrazový rám | 9020300 | 1,000 | | | POE1 |
| KKP0333 | obrazový rám | 9020300 | 1,000 | | | POE1 |
| KKP0334 | obrazový rám | 9020300 | 1,000 | | | POE1 |
| KKP0335 | obrazový rám | 9020300 | 1,000 | | | POE1 |

| inv. číslo | název | | ks | | | poznámka |
|----------------|---------------------|---------|------------|--|--|----------|
| KKP0336 | obrazový rám | 9020300 | 1,000 | | | POE1 |
| KKP0337 | obrazový rám | 9020300 | 1,000 | | | POE1 |
| KKP0338 | obrazový rám | 9020300 | 1,000 | | | POE1 |
| KKP0339 | obrazový rám | 9020300 | 1,000 | | | POE1 |
| KKP0340 | obrazový rám | 9020300 | 1,000 | | | POE1 |
| KKP0341 | obrazový rám | 9020300 | 1,000 | | | POE1 |
| KKP0342 | obrazový rám | 9020300 | 1,000 | | | POE1 |
| KKP0343 | obrazový rám | 9020300 | 1,000 | | | POE1 |
| KKP0344 | obrazový rám | 9020300 | 1,000 | | | POE1 |
| KKP0345 | obrazový rám | 9020300 | 1,000 | | | POE1 |
| KKP0346 | obrazový rám | 9020300 | 1,000 | | | POE1 |
| KKP0347 | obrazový rám | 9020300 | 1,000 | | | POE1 |
| KKP0348 | obrazový rám | 9020300 | 1,000 | | | POE1 |
| KKP0349 | obrazový rám | 9020300 | 1,000 | | | POE1 |
| KKP0350 | stolní regál | 9020300 | 1,000 | | | POE1 |
| KKP0351 | stůl půlkruhový | 9020300 | 1,000 | | | POE1 |
| KKP0352 | rohový regál | 9020300 | 1,000 | | | POE1 |
| KKP0353 | deska na radiátor | 9020300 | 1,000 | | | POE1 |
| KKP0354 | deska na radiátor | 9020300 | 1,000 | | | POE1 |
| KKP0362 | koberce | 9020300 | 1,000 | | | POE1 |
| KKP0364 | router O2 | 9020300 | 1,000 | | | POE1 |
| KKP0365 | roční plánovač | 9020300 | 1,000 | | | POE1 |
| KKP0366 | roční plánovač | 9020300 | 1,000 | | | POE1 |
| KKP0368 | věšák stojanový | 9020300 | 1,000 | | | POE1 |
| KKP0374 | otočná židle | 9020300 | 1,000 | | | POE1 |
| KKP0375 | otočná židle | 9020300 | 1,000 | | | POE1 |
| KKP0376 | kontejner | 0280000 | 1,000 | | | DDHM |
| KKP0377 | skříň malá | 0280000 | 1,000 | | | DDHM |
| KKP0378 | skříň malá | 0280000 | 1,000 | | | DDHM |
| KKP0379 | skříň malá | 0280000 | 1,000 | | | DDHM |
| KKP0380 | skříň šatní | 0280000 | 1,000 | | | DDHM |
| KKP0381 | věštavěný regál | 0280000 | 1,000 | | | DDHM |
| KKP0382 | skládací stůl | 9020300 | 1,000 | | | POE1 |
| KKP0384 | kamerový systém NVR | 0280000 | 1,000 | | | DDHM |
| KKP0386 | koženkové křeslo | 0280000 | 1,000 | | | DDHM |
| KKP0387 | koženkové křeslo | 0280000 | 1,000 | | | DDHM |
| KKP0390 | stůl kancelářský | 9020300 | 1,000 | | | POE1 |
| KKP0391 | nástěnka | 9020300 | 1,000 | | | POE1 |
| | | | | | | |
| | | | | | | |
| Celkem: | | | 212 | | | |

Výpočtový list

| Údaje o vlastníkov | Údaje o správci |
|--|--|
| Městská část Praha 5 nám. 14. října 1381 / 4, Praha 5, 150 22 | CENTRA a.s. Radlická 2000 / 3, Praha 5, 150 00 tel.: 257 181 770, ssn450@centra.eu |

| Údaje o uživateli | |
|--------------------------------|--|
| Katastr : Košíře | Adresa : Zahradníčkova 1118 / 2, Praha 5, 150 |
| Budova : 1118 | Uživatel : Základní škola Praha 5- Košíře |
| Dům : 1118 | Nepomucká 1 / 139, Praha 5 - Košíře, |
| Nebyt : 901 | Uživatel : |
| Typ platby : Ostatní | Smlouva : |
| Číslo plátce : | Datum narození / IČ : 69781761 |
| Var.symbol : 9011189001 | DIČ : |
| Spec. symb. | Datum narození / IČ : |
| Účet : | DIČ : |
| Odpovědný : Hejna Aleš | Telefon : |
| | Fax : |
| | E-mail : |
| | Banka : |

| Údaje o prostoru | |
|--------------------|---|
| Podlaží : 0 | Vytápění : ústřední topení plyn. kotelna |
| | Teplá voda : Kotel |

| Údaje o místnostech prostoru | | | | | |
|------------------------------|---------|----------------|------------------|-----------------|----------------|
| Název místnosti | Podlaží | Užitná plocha | Započtená plocha | Vytápěná plocha | TUV plocha |
| kotelna | 1 | 486,600 | 486,600 | 486,600 | 486,600 |
| Celkem | | 486,600 | 486,600 | 486,600 | 486,600 |

| | |
|-----------------------------------|-----------------------|
| Platební cyklus [měs.] : 1 | Nájem 0,00 CZK |
|-----------------------------------|-----------------------|

| Údaje o zálohách na služby | | | | | | |
|----------------------------|------------|-------|-----------|------|----------------------|--|
| Název služby | Počet osob | Sazba | Základ | Daň | Částka s daní | |
| ELEKTŘINA | 60 | 0 % | 5 000,00 | 0,00 | 5 000,00 CZK | |
| VODA | 60 | 0 % | 2 000,00 | 0,00 | 2 000,00 CZK | |
| TEPLO | 60 | 0 % | 30 000,00 | 0,00 | 30 000,00 CZK | |
| ODPAD | 60 | 0 % | 1 100,00 | 0,00 | 1 100,00 CZK | |
| Celkem | | | | | 38 100,00 CZK | |

| Celková rekapitulace | | | | |
|--|--------------|---------------|------------|----------------------|
| | Sazba | Základ | Daň | Částka s daní |
| | 0 % | 38 100,00 | 0,00 | 38 100,00 CZK |
| Celková úhrada | | | | 38 100,00 CZK |
| Variabilní symbol : | | | | 9011189001 |
| Bankovní spojení : | | | | |
| Splatnost k : | | | | |
| Specifický symbol (SS) v případě mimořádné platby : | | | | |

Používání specifického symbolu není povinné pro pravidelné platby. Platby, které dojdou bez uvedení specifického symbolu nebo popisu pro příjemce platby budou považovány za úhradu předpisu aktuálního období.

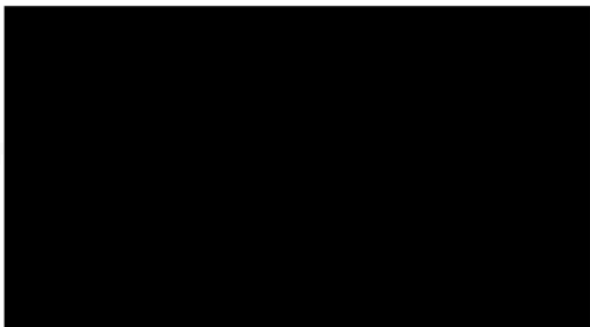

| | |
|------------------|-----------|
| Zpracoval: | HAJKOVA |
| Datum zpracování | 21.6.2022 |
| Změna od | 01.8.2022 |

.....
Převzal