

VS-109377/ČJ-2022-801150-VERZAK

SMLOUVA O DÍLO

uzavřená podle § 2586 a násl. zákona č. 89/2012 Sb., občanský zákoník (dále jen "OZ"),

I. Smluvní strany

1. Česká republika – Vězeňská služba České republiky

se sídlem Soudní 1672/1a, 140 67 Praha 4

zastoupena na základě pověření generálního ředitele Vězeňské služby ČR č.j.: VS-198336-2/ČJ-2021-800020-

SP ze dne 1. 12. 2021 vrchním radou plk. Mgr. Pavlem Kopačkou, ředitelem Věznice Plzeň

adresa pro doručování: **Vězeňská služba ČR, Věznice Plzeň, Klatovská 202, 306 35 Plzeň**

IČO: 00212423 DIČ: není plátce DPH

bankovní spojení: 

(dále jen „objednatel“) na straně jedné

a

2. Výroba automatických dveří Lexa & Kružík, spol. s r.o.

(adresa): **Hodice 138, 589 01 Třešť**

Zastoupená: ing. Petr Lexa, jednatel společnosti

IČO: 13690183 DIČ: CZ13690183

bankovní spojení: 

zapsaný v obchodním rejstříku vedeném Krajským (městským) soudem v Brně oddíl C vložka 312

(dále jen „zhotovitel“) na straně druhé

uzavřely na základě podkladů uvedených v článku II. tuto smlouvu (dále jen „Smlouva“)

II. Závazné podklady pro uzavření smlouvy

1. Závaznými podklady pro uzavření této smlouvy (dále jen „Závazné podklady“) se rozumí:
Výzva objednatele ze dne 2.6.2022, pod č. 1.
Nabídka zhotovitele ze dne ze dne 8.6.2022 pod č. 2.
Zadávací dokumentace a výkaz prací vyplněný zhotovitelem ze dne 8.6.2022 pod č. 3
Rozhodnutí zadavatele o výběru nejvhodnější nabídky ze dne 24.6.2022, pod č. 4
2. Zhotovitel podpisem této Smlouvy potvrzuje, že má k dispozici všechny výše uvedené Závazné poklady, že se seznámil s jejich obsahem a že vůči obsahu a podobě těchto podkladů nemá žádné výhrady. Dále zhotovitel podpisem této smlouvy potvrzuje, že je mu znám rozsah požadovaných prací a podmínky v místě realizace a navržená technická řešení oprav a že dílo bude po dokončení plně funkční.

III. Předmět Smlouvy

1. Předmětem této Smlouvy je provedení **opravy pojízdné mříže vjezdové brány** (dále jen „dílo“) viz zadávací dokumentace a výkaz prací.
2. Místem provádění díla je střežený areál Věznice Plzeň, objekt 10 – vjezdová brána na adrese Klatovská třída 202, 306 05 Plzeň
3. Vzhledem k charakteru a účelu opravované konstrukce je zhotovitel povinen postup opravy projednat s vedením věznice a postupovat podle ujednaného a schváleného harmonogramu prací.
4. Části opravy (úkony), které způsobí nefunkčnost pojízdné mříže musí být bezvýhradně prováděny pouze ve dnech pracovního klidu nebo volna tzn. sobota, neděle, svátky. Přípravné a dokončovací práce mohou být prováděny v pracovních dnech. Nefunkčností pojízdné mříže je myšlena poloha mříže „zavřeno“ - tedy mříž je v poloze, která neumožňuje průjezd vozidla. To samé platí pro práce na spodním vodičku (koleji) vrat v místě průjezdu vozidel.



5. V průběhu opravy a to kdykoliv, i ve stavu kdy bude pojízdná mříž v poloze „zavřeno“ a bude probíhat oprava (výměna) spodního vodička, musí být možnost mříž otevřít s použitím nestandardních prostředků - například přetažení mříže těžkou technikou (traktor) do polohy „otevřeno“ a umožnit vjezd HZS nebo jednotce PCR. Toto by bylo realizováno pouze při vzniku mimořádné události (požár, vzpoura). Náklady na toto opatření jdou na vrub objednatel. Těžkou techniku po dobu opravy zajistí objednatel

6. Zhotovitel se zavazuje provést dílo s odbornou péčí, na vlastní náklady a nebezpečí tak, aby dílo svou kvalitou i rozsahem odpovídalo účelu Smlouvy, zejména z hlediska uživatelských a provozních potřeb objednatel.

7. Zhotovitel se zavazuje objednateli předat dílo způsobilé sloužit svému účelu plynoucimu z této Smlouvy, jinak účelu obvyklému, a převést na objednatel vlastnícké právo k předmětu díla. Objednatel se zavazuje dílo převzít a uhradit jeho cenu.

IV. Čas plnění

1. Dobou provádění díla se rozumí doba od zahájení prací zhotovitelem, nejpozději však od posledního dne, kdy je zhotovitel dle této Smlouvy povinen práce zahájit, až do úplného dokončení a protokolárního předání díla objednateli. Celkovou dobou plnění je myšlena doba potřebná na zajištění náhradních dílů a doba vlastní opravy.

2. Zhotovitel se zavazuje provést dílo vymezené v čl. III. této Smlouvy nejpozději do osmi týdnů ode dne nabytí účinnosti této smlouvy.

3. Termín nabytí účinnosti této smlouvy (vlození do registru smluv) oznámí objednatel neprodleně, nejpozději následující pracovní den po nabytí účinnosti smlouvy na mail: 

4. Bude-li objednatel dán příkaz k dočasnému zastavení prací na díle (dále jen „sistace díla“) z důvodu bezpečnostní situace v areálu věznice je zhotovitel povinen tento příkaz uposlechnout, bez zbytečného odkladu přerušit provádění díla a při provádění zabezpečovacích prací na stavbě postupovat s odbornou péčí a dle příkazů objednatel tak, aby nemohlo dojít k poškození či znehodnocení díla. Objednatel má právo vydat příkaz k zastavení nebo přerušení prací z výše uvedených důvodů na nezbytně nutnou dobu v kterékoliv fázi plnění. V době trvání sistace díla neběží lhůty ke splnění povinností zhotovitele vyplývající z této Smlouvy. O dobu, po kterou bude trvat sistace díla, se prodlužuje doba stanovená v čl. IV.2 Smlouvy. Prodloužení doby plnění bude upraveno písemným dodatkem ke smlouvě.

5. Přerušil-li zhotovitel provádění díla z důvodu takové neodvratitelné události, kterou při uzavírání Smlouvy nemohl předvídat, a jež mu brání, aby splnil své smluvní povinnosti (vyšší moc), jako např. válka, živelné katastrofy, generální stávky apod., prodlužuje se o dobu, po kterou taková událost brání zhotoviteli v dalším provádění díla, doba stanovená v čl. IV.2 Smlouvy. Za okolnosti vyšší moci se naproti tomu nepovažují zpoždění dodávek subdodavatelů, výpadky médií apod. Zhotovitel je povinen neprodleně, nejpozději však do dvou (2) kalendářních dnů, objednatel vyrozumět o vzniku okolností vyšší moci a takovou zprávu ihned písemně potvrdit. V případě, že stav vyšší moci bude trvat déle než tři (3) měsíce, má kterákoli ze smluvních stran právo odstoupit od Smlouvy. Stejná pravidla platí v případě vzniku bezpečnostního rizika ve věznici, které neumožní provedení prací. Vznik rizika a jeho pominutí oznamuje objednatel na kontaktní adresu a telefon zhotovitele.

V. Cena díla

1. Cena díla, uvedeného v čl. III.1 této Smlouvy byla dohodnuta v celkové výši **386 914,79 Kč** včetně DPH. Tato cena je stanovena jako cena nejvýše přípustná a nepřekročitelná, vycházející z nabídkové ceny zhotovitele, je platná po celou dobu realizace díla, a to i po případném prodloužení termínu dokončení realizace díla z důvodů ležících na straně objednatel (*bezpečnostní riziko*).

2. Rozpis ceny v Kč:

- cena bez DPH 319 764,29 Kč
- DPH 67 150,50 Kč
- **celková cena vč. DPH 386 914,79 Kč**



3. Zhotovitel prohlašuje, že celková cena zahrnuje veškeré náklady zhotovitele spojené s realizací jednotlivých částí díla a díla jako celku. Mimo jiné zhotovitel přebírá také veškeré povinnosti plynoucí v souvislosti s plněním Smlouvy ze zákona č. 541/2020 Sb. o odpadech, přičemž náklady spojené s plněním těchto povinností jsou zahrnuty v ceně díla.

4. Drobná změna a upřesnění díla, která nemá vliv na cenu, termín plnění ani výsledné užité vlastnosti díla, může být potvrzena pověřeným pracovníkem objednatele zápisem do montážního deníku, případně zápisem o změně v průběhu opravy.

VI. Platební podmínky

1. Objednatel neposkytuje pro realizaci díla zálohy a ani jedna smluvní strana neposkytne druhé smluvní straně závdavek.

2. Smluvní strany výslovně prohlašují, že ustanovení § 2611 OZ se nepoužije.

3. Úhrada ceny díla bude prováděna v české měně. Úhrada ceny bude probíhat v souladu se skutečným objemem provedených a objednatelem přezkontrolovaných prací, tj. faktura bude vystavena po provedení opravy převzaté zástupcem objednatele.

4. Přílohou faktury bude objednatelem odsouhlasený a oboustranně podepsaný soupis provedených prací a dodávek, jinak faktura nezakládá povinnost objednatele k její úhradě. Vadně provedené dílčí úkony nemusí být zástupcem objednatele v soupisu prací odsouhlaseny.

5. Faktura vystavené zhotovitelem musí mít náležitosti obsažené v § 29 zákona č. 235/2004 Sb., o dani z přidané hodnoty, ve znění pozdějších předpisů, a § 435 OZ a potvrzený soupis skutečně provedených prací. Splatnost faktury je stanovena v délce 30 kalendářních dnů od doručení objednateli. Povinnost úhrady je splněna okamžikem odesání z účtu vedeného u peněžního ústavu. Pokud faktura nemá sjednané náležitosti, objednatel je oprávněn ji do 30 kalendářních dnů vrátit zhotoviteli a nová lhůta splatnosti počíná běžet až okamžikem doručení nové, opravené faktury objednateli.

VII. Další povinnosti objednatele a zhotovitele

1. Objednatel zabezpečí předání místa opravy.

2. O předání a převzetí místa opravy a jeho stavu bude sepsán písemný protokol včetně popisu komunikace s velením ostražky a kontaktem na velení ostražky.

3. Objednatel proškolí zástupce zhotovitele z předpisů BOZP a PO, které se vztahují k místu realizace díla a umožní provedení díla za podmínek dodržování mlčenlivosti o všech skutečnostech, o kterých se pracovníci zhotovitele dozví. Mlčenlivost se vztahuje na popis částí a činnosti ostražky a technických prostředků zajištění střeženého objektu. Pojízdná mříž je rovněž součástí technického zabezpečení objektu.

4. Zhotovitel se zavazuje během zhotovování díla i po jeho předání objednateli, zachovávat mlčenlivost o všech skutečnostech, o kterých se dozví od objednatele v souvislosti se zhotovením díla. Zhotovitel odpovídá za porušení mlčenlivosti svými zaměstnanci, jakož i třetími osobami, které se na provádění díla podílejí.

5. Dodávky energií a vody pro opravu budou umožněny bezplatně z odběrních míst, které budou určeny objednatelem při předání pracoviště. Rozvedení energií do míst dle potřeby stavby zajišťuje zhotovitel na své náklady.

6. Dílo bude realizováno ve střeženém objektu se zvláštním režimem. Všichni pracovníci zhotovitele budou objednatelem protokolárně poučeni o podmínkách vstupu, pohybu a bezpečnosti v objektu věznice a o způsobu chování. Tyto podmínky budou povinni respektovat. Nedodržení podmínek může být důvodem k zákazu vstupu do věznice pro konkrétního pracovníka. Protokol o poučení je přílohou č. 1 této smlouvy.



10. Další povinnosti zhotovitele:

- zhotovitel bude jednat tak, aby zajistil dodávky materiálu a služeb pro objednatele za optimálních kvalitativních podmínek.
- zhotovitel nese v plném rozsahu zodpovědnost za vlastní řízení postupu prací, za sledování dodržování předpisů o bezpečnosti práce, ochraně zdraví při práci a zachování pořádku na staveništi.
- vedoucí realizačního týmu zhotovitele nebo jiná zhotovitelem pověřená odborná osoba musí být jako zástupce zhotovitele po dobu provádění prací, montáží a zkoušek díla k dispozici a musí být vybavena všemi pravomocemi jednat jménem zhotovitele a přijímat oznámení objednatele.
- veškeré práce na díle budou prováděny za provozu objednatele; zhotovitel nesmí při plnění povinností dle této smlouvy omezit provoz objednatele v pracovních dnech. Omezení mimo pracovní dny musí být časově a termínově dojednáno s velením ostrahy věznice a v součinnosti s ostrahou.
- zhotovitel zajišťuje dopravu, vykládku a skladování v místě stavby na své náklady.

VIII. Oprávněné osoby

1. Mimo osoby uvedené v čl. I Smlouvy jsou oprávněni objednatel zastupovat:

- ve věcech technických, včetně kontroly provádění prací, zápisu do stavebního deníku, dílčích přejímek, odsouhlasení dílčích změn;
- ve věcech ekonomických, konečné přejímky díla a odsouhlasení konečné faktury.

2. Mimo osoby uvedené v čl. I Smlouvy jsou oprávněni zhotovitele zastupovat:

Jméno: ing.

mail:

Jméno:

tel.

mail:

X. Technický dozor objednatele

1. Objednatel je oprávněn vykonávat na stavbě technický dozor a v jeho průběhu sledovat, zda práce jsou prováděny podle smluvených podmínek, technických norem, právních předpisů a v souladu bezpečnostními předpisy věznice. Osoba vykonávající technický dozor: Ing. Jan Hraba

2. Zjistí-li technický dozor objednatele, že probíhají práce ohrožující život, zdraví či bezpečnost věznice, práce ihned na místě zastaví (ústním příkazem) a následně o tomto uvědomí odpovědného pracovníka zhotovitele na mailovou adresu: info@lexa-kruzik.cz. Prohlášení o zjednání nápravy a pokyn k obnovení prací vydá odpovědný pracovník objednatele a informaci sdělí v den obnovení prací na mailovou adresu technického dozoru stavby.

XI. Způsob provedení díla, vlastnické právo ke zhotovovanému dílu, škody vzniklé prováděním díla

1. Vlastnické právo k realizovanému dílu přechází ze zhotovitele na objednatele okamžikem protokolárního převzetí díla objednatelem. Vlastnictví k movitým věcem použitým ke zhotovení díla, které se zabudováním stanou součástí nemovité věci ve vlastnictví objednatele, však nabývá objednatel okamžikem zabudování do příslušné nemovité věci.

2. Nebezpečí škody na díle a na jiných věcech, jež má zhotovitel povinnost předat objednateli podle této Smlouvy, nese zhotovitel ode dne převzetí staveniště. Nebezpečí škody na stavbě (tedy včetně budovy a dalších nemovitostí, jež tvoří součást stavby, a včetně věcí, jimiž mají být v souladu se smlouvou vybaveny tyto nemovitosti, ačkoli se tyto věci nestanou zabudováním součástí předmětných nemovitostí) přechází na objednatele potvrzením zápisu o předání a převzetí díla oběma smluvními stranami.

4. Zhotovitel odpovídá za škody způsobené při provádění díla na všech konstrukcích a prostorách, které jsou dotčeny realizací díla.



XII. Předání a převzetí díla

1. O předání a převzetí díla (dále také jen „přejímací řízení“) vyhotoví zhotovitel samostatný zápis, který obě smluvní strany podepíší. Tento zápis je zhotovitel povinen vyhotovit v rozsahu a členění předem odsouhlaseném objednatel.
2. Zhotovitel je oprávněn objednatele vyzvat k převzetí dokončeného díla, pokud nemá žádné faktické vady, bylo řádně provedeno a úplně dokončeno v souladu se závaznými podklady a touto Smlouvou.
3. Pokud jsou splněny všechny podmínky pro k převzetí dokončeného díla, dílo bylo objednatelem zkontrolováno, nemá faktické ani právní vady, je provedeno řádně a včas, potvrdí objednatel a zhotovitel zápis o předání a převzetí díla
4. Sepsání a podpis zápisu o předání a převzetí díla nemá vliv na odpovědnost zhotovitele za vady plnění.
5. Objednatel splní svůj závazek převzít dílo podepsáním zápisu o předání a převzetí díla.
6. Nedokončené dílo nebo jeho část není objednatel povinen převzít. Objednatel rovněž není povinen dílo převzít, pokud bude vykazovat vady nebo nedodělky bránící jeho užívání, ustanovení § 2628 OZ se nepoužije.
7. Zhotovitel zabezpečí k přejímacímu řízení zejména účast svého zástupce oprávněného přebírat závazky z tohoto řízení vyplývající.

XIII. Záruka za jakost, odpovědnost za vady

1. Zhotovitel poskytuje objednateli až do uplynutí záruční doby záruku za jakost díla, tedy přejímá závazek, že dílo bude v průběhu příslušných záručních dob odpovídat výsledku určenému v této Smlouvě, že nedojde ke zhoršení parametrů, standardů a jakosti. Záruční doba za jakost opravy, za správnou technickou konstrukci, za kvalitu použitých materiálů, a stejně tak i za odborné provedení, které zaručuje správnou funkci a výkon dodaného díla v **délce 24 měsíců** začíná běžet ode dne podpisu zápisu o předání a převzetí díla.
2. V případě záruční opravy nebo výměny vadných součástí díla poskytne zhotovitel na vyměněné nebo opravené součásti záruku v původním rozsahu dle odstavce 1, která začne platit ode dne výměny nebo odstranění reklamované vady.
3. V případě, že se v záruční lhůtě vyskytne vada díla, má objednatel právo na její bezplatné odstranění. V protokolu o nahlášení vady smluvní strany potvrdí lhůtu pro odstranění vady a rovněž den, kdy je vada skutečně odstraněna.
4. Bez ohledu na to, zda je vzniklou vadou smlouva porušena podstatným nebo nepodstatným způsobem, má objednatel v protokolu o nahlášení vady dle svého uvážení právo požadovat:
 - (a) odstranění vad dodáním náhradního plnění nebo požadovat dodání chybějící části díla,
 - (b) odstranění vad opravou vadné části díla, jestliže vady jsou opravitelné, nebo
 - (c) přiměřenou slevu z ceny díla,a zhotovitel má povinnost tyto vady požadovaným způsobem a ve stanovené lhůtě odstranit; objednatel lhůtu stanoví přiměřeně k rozsahu, povaze a zvolenému způsobu odstranění vady.
5. Ustanovením čl. XIII. této Smlouvy není dotčeno právo objednatele odstoupit od Smlouvy z důvodu vad díla v těch případech, kdy vada představuje podstatné porušení Smlouvy.
6. V případě, že objednatel uplatní v záruční době nárok z odpovědnosti za vady, zahájí zhotovitel práce na odstranění vad do 3 pracovních dnů od písemného oznámení vad a práce provede ve lhůtě 15 dnů ode dne písemného oznámení objednatelem. V případě, že zhotovitel prokáže, že lhůtu pro odstranění vad nelze s ohledem na technologické postupy, klimatické podmínky apod. objektivně dodržet, dohodnou obě strany



písemně lhůty náhradní. Pokud nedojde k dohodě ohledně termínu odstranění vady, určí přiměřený termín závazně objednatel.

XIV. Úrok z prodlení a smluvní pokuty

1. Je-li objednatel v prodlení s úhradou plateb podle této Smlouvy, je povinen uhradit zhotoviteli úrok z prodlení z neuhrazené dlužné částky podle konkrétní faktury za každý den prodlení ve výši stanovené zvláštním právním předpisem.
2. Za prodlení s provedením díla ve lhůtě uvedené v čl. IV.2. této Smlouvy, uhradí zhotovitel objednateli smluvní pokutu ve výši 0,5 % z ceny díla za každý i započatý den prodlení.
3. Za porušení povinnosti mlčenlivosti specifikované v této Smlouvě je zhotovitel povinen uhradit objednateli smluvní pokutu ve výši 5000 Kč, a to za každý jednotlivý případ porušení povinnosti.
4. Odstoupením od smlouvy dosud vzniklý nárok na úhradu smluvní pokuty nezaniká.

XVI. Ukončení Smlouvy

1. Odstoupení od smlouvy je účinné okamžikem doručení písemného oznámení o odstoupení uvádějícího důvod odstoupení druhé smluvní straně.
2. Odstoupení od smlouvy se nedotýká nároku na zaplacení smluvní pokuty, nároku na náhradu újmy vzniklé porušením smlouvy, práv objednatele ze záruk zhotovitele za jakost včetně podmínek stanovených pro odstranění záručních vad ani závazku mlčenlivosti zhotovitele, ani dalších práv a povinností, z jejichž povahy plyne, že mají trvat i po ukončení smlouvy.
3. Zhotovitel výslovně prohlašuje, že na sebe přebírá nebezpečí změny okolností ve smyslu ustanovení § 1765 odst. 2 OZ.

XVII. Zvláštní ustanovení

1. Vyskytnou-li se události, které jedné nebo oběma smluvním stranám částečně nebo úplně znemožní plnění jejich povinností podle této Smlouvy, jsou povinny se o tomto bez zbytečného odkladu informovat a společně podniknout kroky k jejich překonání. Nesplnění této povinnosti zakládá právo na náhradu újmy pro stranu, která se porušení Smlouvy v tomto bodě nedopustila. Stane-li se některé ustanovení této Smlouvy neplatné či neúčinné, nedotýká se to ostatních ustanovení této Smlouvy, která zůstávají platná a účinná. Smluvní strany se v tomto případě zavazují dohodou nahradit ustanovení neplatné/neúčinné novým ustanovením platným/účinným, které nejlépe odpovídá původně zamýšlenému ekonomickému účelu ustanovení neplatného/neúčinného. Do té doby platí odpovídající úprava obecně závazných právních předpisů České republiky.
2. Zhotovitel je podle § 2 písm. e) zákona č. 320/2001 Sb., o finanční kontrole ve veřejné správě a o změně některých zákonů, v platném znění, osobou povinnou spolupůsobit při výkonu finanční kontroly prováděné v souvislosti s úhradou zboží nebo služeb z veřejných výdajů.
3. Smluvní strany se zavazují vyvinout maximální úsilí k odstranění vzájemných sporů vzniklých na základě této Smlouvy nebo v souvislosti s touto Smlouvou, včetně jejího výkladu a vynaloží úsilí k jejich vyřešení, zejména prostřednictvím jednání kontaktních osob nebo pověřených zástupců.
4. Nestanoví-li některý právní předpis jinak, budou veškeré spory mezi smluvními stranami vzniklé ze Smlouvy nebo v souvislosti s nimi řešeny před věcně a místně příslušným soudem České republiky.
5. Objednatel je povinen uveřejnit text smlouvy v informačním systému veřejné správy, v registru smluv v rozsahu stanoveném zákonem č. 340/2015 Sb., o zvláštních podmínkách účinnosti některých smluv, uveřejňování těchto smluv a o registru smluv (zákon o registru smluv), ve znění pozdějších předpisů.



XVIII. Závěrečná ustanovení

1. Na právní vztahy, touto Smlouvou založené a v ní výslovně neupravené, se použijí příslušná ustanovení OZ.
2. Smluvní strany v souladu s ustanovením § 558 odst. 2 OZ vylučují použití obchodních zvyklostí na právní vztahy vzniklé z této Smlouvy.
3. Smluvní strany souhlasně prohlašují, že tato Smlouva není smlouvou uzavřenou adhezním způsobem ve smyslu ustanovení § 1798 a násl. OZ. Ustanovení § 1799 a § 1800 OZ se nepoužijí.
4. Jsou-li v této Smlouvě uvedeny přílohy, tvoří její nedílnou součást. Veškeré změny a doplňky této Smlouvy musí být učiněny písemně ve formě číslovaného dodatku k této Smlouvě, podepsaného oprávněnými zástupci obou smluvních stran. Smluvní strany prohlašují, že tato Smlouva obsahuje veškerý projev jejich shodné vůle a mimo ni neexistují žádná ujednání v jiné než písemné formě, která by ji doplňovala, měnila nebo mohla mít význam při jejím výkladu a že se tedy žádná ze Smluvních stran nespolehá na prohlášení druhé Smluvní strany, které není uvedeno v této Smlouvě, jejích přílohách či dodatcích. Tím není dotčen význam komunikace smluvních stran, včetně pokynů objednatel.
5. Smlouva je vyhotovena ve čtyřech stejnopisech s platností originálu, z nichž každá ze smluvních stran obdrží po dvou vyhotoveních.
6. Účastníci této Smlouvy prohlašují, že smlouva byla sjednána na základě jejich pravé a svobodné vůle, že si její obsah přečetli a bezvýhradně s ním souhlasí, což stvrzují svými vlastnoručními podpisy.
7. Tato Smlouva vstupuje v platnost dnem jejího podpisu oběma smluvními stranami a nabývá účinnosti nejdříve dnem zveřejnění v registru smluv dle zákona č. 340/2015 Sb., o registru smluv

XIX. Seznam příloh

Nedílnou součástí této Smlouvy jsou tyto přílohy:

1. Bezpečnostní zásady ve Věznici Plzeň pro pracovníky cizích subjektů

V Plzni dne

za objednatele

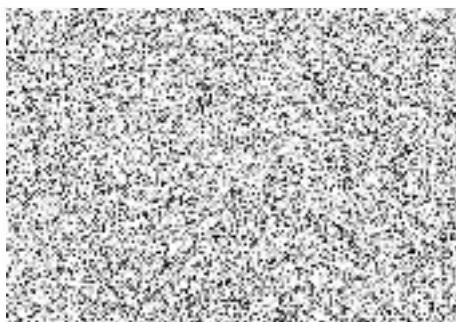

V Třebíči dne 1.7.2022

za zhotovitele

.....
ing.Petr Lexa, jednatel společnosti

BEZPEČNOSTNÍCH ZÁSADY VE VĚZNICI PLZEŇ PRO PRACOVNÍKY CIZÍCH SUBJEKTŮ

1) Kontrola osob a věcí při vstupu a výstupu z objektu Věznice Plzeň:

a) Přicházející a odcházející osoby jsou na základě § 13 zákona č. 555/1992 Sb. povinny při každém vstupu a výstupu z objektu věznice umožnit strážnému na bráně kontrolu totožnosti, vnášených a vynášených věcí a zavazadel. Kontrola vnášených zavazadel a věcí se provádí na vstupu instalovanými technickými prostředky (rentgenové zařízení, detekční rám, ruční detektor kovů). Při důvodném podezření, že osoba má u sebe zbraň nebo jinou věc, kterou by mohla narušit výkon vazby nebo výkon trestu odnětí svobody nebo kterou neoprávněně vynáší ze střeženého objektu, může příslušník provést její osobní prohlídku a takovou zbraň nebo jinou věc odebrat. Takovéto nepovolené věci je střežící příslušník povinen před vstupem osoby do objektu věznice odebrat a převzít do úschovy uložením do uzamykatelné skříňky, přičemž klíč od skříňky ponechá vstupující osobě. Obdobně se postupuje při zjištění nepovolených věcí během pobytu těchto osob uvnitř objektu a při kontrolách jejich dopravních prostředků při vjezdu a výjezdu z objektu věznice. Při nečinnosti některého z technických prostředků se provádí kontrola vizuálně, nahlédnutím do zavazadel. Pro případ vnášení resp. vynášení většího množství věcí, či zavazadel se provede podrobná prohlídka věcí, zavazadel individuálně v odděleném prostoru.

b) Osobám vstupujícím do věznice je zakázáno vnášet:

- střelné zbraně, střelivo a výbušniny,
- mobilní telefony a vysílačky včetně jejich příslušenství (baterie, SIM karty, nabíječky)
- záznamová zařízení, audio, video, foto včetně záznamových medií,
- alkoholické nápoje, jiné návykové omamné látky a ostatní věci, které by mohly narušit výkon vazby nebo trestu odnětí svobody,
- věci nesouvisející s účelem vstupu osoby do věznice, vyjma drobných osobních věcí a potravin určených ke konzumaci během doby strávené ve věznici.

c) Osobám pod vlivem alkoholu nebo jiných omamných látek je vstup do věznice zakázán.

2. Zásady pohybu uvnitř věznice:

- a) pohyb po věznici na základě zvláštního povolení, průkazka s modrým pruhem, (dále jen ZP) je možný bez doprovodu příslušníka nebo občanského pracovníka Vězeňské služby jen v prostoru a v době vymezené zvláštním povolením. V opačném případě jen za doprovodu příslušníka nebo občanského pracovníka Vězeňské služby.
- b) pracovník není oprávněn doprovázet a pouštět přes vstupy jiné pracovníky bez ZP.
- c) pracovník je povinen vydané ZP a případně svěřený klíč (klíče) ochraňovat, aby nedošlo k jejich ztrátě a zneužití, je mu zakázáno půjčovat je jiným osobám, ZP je povinen nosit ve věznici viditelně připnuté k oděvu v levé horní polovině těla. Dále je povinen opatrovat svůj civilní oděv a jeho součásti tak, aby nedošlo k jeho zneužití vězni. Ztrátu ZP, klíče, civilního oděvu nebo jeho částí neprodleně hlásí Vrchnímu inspektorovi strážní služby (VISS).
- d) Vynášení služebních klíčů z areálu věznice je zakázáno. Přidělený klíč je každý povinen při odchodu uložit k VISS u vstupu do budovy 1/1.

3. Zásady styku s vězni:

- a) Při styku s odsouzenými a obviněnými je zejména zakázáno zneužívat vězněné osoby k různým úsluhám, zneužívat jejich práci pro svůj osobní prospěch, přijímat od nich jakékoliv předměty, výrobky apod., zprostředkovávat jim jakékoliv vzkazy a spojení s venkovním prostředím (dopisy, balíčky, peníze, osobní návštěvy příbuzných, vyjma oprávněných osob a pod.) předávat jim různé předměty a potřeby, jako např. potraviny, kuřivo, léky, různé chemikálie, omamné látky, vést s nimi osobní rozhovory o mimopracovní problematice, jejich trestné činnosti, sdělovat jim své osobní problémy, poznatky, názory, sdělovat jim údaje osobního charakteru (jména, adresy bydliště a pod.). V případě snahy vězněné osoby o navázání takového kontaktu je nutno toto odmítnout a nahlásit dozorcí svěřeného úseku.
- b) Je přísně zakázáno půjčovat, svěřovat vězňům klíče od uzamčených prostor pracoviště. Je-li na pracovišti telefonní linka, počítač je nutno zamezit přístupu vězňů k těmto pojitkům. Prostory, kam nemají vězni přístup bez přítomnosti pracovníků zhotovitele, (kanceláře, sklady, šatny a sociální zařízení firemních pracovníků), musejí být v případě, byť i krátkodobé nepřítomnosti pracovníka firmy, vždy uzamčeny.
- c) Nebezpečné předměty jako pilky na kov, vrtačky, nože, lana, kabely, žebříky apod. je pracovník povinen přísně obhospodařovat a při každém přerušení práce uzamknout na bezpečné místo tak, aby nemohlo dojít k jejich zneužití
- d) Je přísně zakázáno vpouštět a odvádět vězně do a mimo střežený prostor pracoviště. Toto je výhradně v pravomoci příslušníků a občanských zaměstnanců Vězeňské služby.
- e) Pracovníci jsou povinni ohlásit příslušníkovi Vězeňské služby poznatky svědčící o přípravě, pokusu nebo dokonaném útěku vězně, jakož i poznatky o jiné trestné činnosti páchané vězni.
- f) Pracovník je povinen ohlásit správě věznice, pokud by mezi vězni, se kterými přichází při výkonu své práce do styku, byl jeho příbuzný, známý nebo osoba jinak blízká.

NEDODRŽENÍ VÝŠE UVEDENÝCH BEZPEČNOSTNÍCH ZÁSAD MŮŽE MÍT ZA NÁSLEDEK TRESTNÍ POSTIH A OKAMŽITÝ ZÁKAZ VSTUPU DO OBJEKTU VĚZNICE.

Seznámen a akceptuje za zhotovitele: ing. Petr Lexa dne 1.7.2022



Výroba automatických dveří -10-
LEXA & KRUŽÍK, spol. s r.o.
Hodice 138, DIČ: CZ13690183
tel.: 567 587 620, fax: 567 587 622