

# Smlouva o dílo na vypracování geodetických podkladů

## Název zakázky: „RS 1 VRT Velká Bíteš – Brno“

### Smluvní strany

#### Objednatel:

##### Správa železnic, státní organizace

se sídlem Praha 1 - Nové Město, Dlážďená 1003/7, PSČ 110 00

IČO: 70994234; DIČ: CZ70994234

zapsaná v OR vedeném Městským soudem v Praze, spisová značka A 48384

zastoupená **Ing. Liborem Vavrečkou**, ředitelem Správy železniční geodézie,  
na základě „Pověření“ č. 3169 ze dne 18. 03 2022

#### Kontaktní zaměstnanci:

- a) ve věcech smluvních: [REDACTED]  
(mimo podpis této smlouvy a jejích případných dodatků)
- b) ve věcech technických: ■ [REDACTED]  
[REDACTED]
- c) úředně oprávněný zeměměřický inženýr: [REDACTED]  
[REDACTED]

#### Adresa pro zasílání smluvní korespondence:

Správa železnic, státní organizace

Správa železniční geodézie, Václavkova 169/1, 160 00 Praha 6

Datová schránka: ucchjm

#### Adresa pro zasílání daňových dokladů – faktur:

Správa železnic, státní organizace

Centrální finanční účtárna Čechy, Náměstí Jana Pernera 217, 530 02 Pardubice

[ePodatelnaCFU@spravazeleznic.cz](mailto:ePodatelnaCFU@spravazeleznic.cz)

Datová schránka: ucchjm

číslo smlouvy Objednatele: **E618-S-2255/2022/PH**

ISPROFOND: **500 354 0004**

(dále jen „objednatel“)

**Zhotovitel:****HRDLIČKA spol. s r.o.**

se sídlem Tetín, nám. 9. května 45, PSČ 266 01

IČO: 18601227; DIČ: CZ18601227.

zapsaná v OR vedeném Městským soudem v Praze, spisová značka C 4062.

zastoupená **Jaromírem Proškem**, prokuristou společnosti

**Ing. Martinem Hrdličkou**, jednatelem společnosti

**Ing. Kateřinou Hrdličkovou**, jednatelem společnosti

**Ing. Janem Floriánkem**, jednatelem společnosti

**Kontaktní zaměstnanci:**

a) ve věcech smluvních: [REDACTED]

b) ve věcech technických: [REDACTED]

c) úředně oprávněný zeměměřický inženýr: [REDACTED]

[REDACTED]

úředně oprávněný zeměměřický inženýr: [REDACTED]

[REDACTED]

Bankovní spojení: č. účtu: [REDACTED]

**Adresa pro zasílání smluvní korespondence:**

HRDLIČKA spol. s r.o., Za Lužinami 1084/33, Praha 5 – Stodůlky, PSČ 155 00

číslo smlouvy Zhotovitele: **22.0742**

(dále jen „zhotovitel“)

Smluvní strany se zavazují oznamovat si bezodkladně změny údajů uvedených této smlouvě, a to doporučeným dopisem nebo elektronicky prostřednictvím datové schránky s tím, že k tomuto oznámení musí být přiložena kopie listiny dokládající odbornou způsobilost, v případě, že byla zadávací dokumentací vyžadována, aniž by bylo potřeba uzavírat dodatek k této smlouvě.

**Článek 1 - Předmět smlouvy**

**1.1.** Zhotovitel se zavazuje provést na svůj náklad a nebezpečí níže uvedené dílo a objednatel se zavazuje provedené dílo převzít a zaplatit za něj zhotoviteli dohodnutou cenu.

**1.2.** Dílem se rozumí geodetické práce, které budou použity pro vyhotovení podkladu pro projektovou přípravu vysokorychlostních tratí. Geodetické práce budou spočívat v zaměření stávající situace v navrhovaném pásu budoucí stavby, tj. zejména morfologie terénu, včetně stavebních a technologických objektů. Dále pak v zájmovém území zaměřit veškeré napojení a křížení silnic a dálnic, železnic a vodních toků a nadzemních znaků inženýrských sítí. Předmět díla je blíže specifikován v příloze č. 1 a příloze č. 1a této SOD.

**Článek 2 - Závazné podklady k provedení díla**

**2.1.** Dílo bude zhotoveno v souladu s následujícími dokumenty:

a) Zadávací dokumentace v rozsahu:

I. Pokyny pro dodavatele čj. 8824/2022-SŽ-SSZ-OVZ ze dne 02. 05. 2022, vč. příloh

II. Smlouva o dílo, vč. příloh

b) Nabídka zhotovitele v souladu s Pokyny pro dodavatele, která byla objednatelem přijata Rozhodnutím a oznámením zadavatele o výběru dodavatele

c) Předpisy a normy uvedené v příloze č. 1 této smlouvy, konkrétně čl. 7 přílohy č. 1

- 2.2.** Zhotovitel je povinen důsledně dodržovat předpis SŽ Bp1 Pokyny provozovatele dráhy k zajištění bezpečnosti a k ochraně zdraví osob při činnostech a pohybu v jeho prostorách a v prostorách železniční dráhy provozované Správou železnic, státní organizací, v platném znění, a Předpis SŽ Bp3 Bezpečnost a ochrana zdraví při práci na stavbách a při stavebních činnostech v prostorách Správy železnic, státní organizace, v platném znění. Dále se zhotovitel zavazuje zajistit, aby všechny fyzické osoby, které se budou při provádění díla pohybovat na dráze nebo v obvodu dráhy na místech veřejnosti nepřístupných, měly povolení v souladu s předpisem SŽDC ob 1 Díl II „ Vydání povolení ke vstupu do míst veřejnosti nepřístupných. Průkaz pro cizí subjekt“, schválený GŘ SŽDC dne 26. 03. 2019 pod č.j.: 10583/2019-GŘ-O30, s účinností od 01.04.2019. Zhotovitel se zavazuje provádět kontrolu v souladu se směrnicí objednatele č. 120 č.j. 36503/2017-SŽDC-GŘ-010 z 03. 11. 2017 „Dodržování zákazu kouření, požívání alkoholických nápojů a užívání jiných návykových látek“ v platném znění.
- 2.3.** Zhotovitel se zavazuje respektovat změny předpisů objednatele uvedených v čl. 2.1 a norem, které se týkají díla a jeho součástí, i pokud k nim dojde během provádění díla a pokud mu budou objednatelem oznámeny.
- 2.4.** Zhotovitel prohlašuje, že výše uvedené dokumenty mu byly předány před podpisem této smlouvy nebo je má jinak k dispozici, že s jejich obsahem je seznámen, a že jejich obsah je pro něj závazný. Objednatel umožňuje zhotoviteli přístup k interním předpisům prostřednictvím <http://www.tudc.cz/> nebo <https://www.spravazeleznic.cz/> (v sekci „O nás“ – > „Vnitřní předpisy“ odkaz „Dokumenty a předpisy“) a na <https://www.sfdi.cz/pravidla-metodiky-a-ceniky/metodiky/>.
- 2.5.** Dále se zhotovitel zavazuje provést dílo v souladu s podmínkami stanovenými touto smlouvou o dílo, vč. jejích příloh.

### **Článek 3 - Lhůty k provedení díla**

- 3.1.** Zhotovitel se zavazuje zahájit provádění díla je **ihned po nabytí účinnosti smlouvy o dílo.**
- 3.2.** Ukončení plnění smlouvy je **nejpozději 30.11.2022.**  
Dílní termíny plnění (předání) jsou uvedené v čl. 9.2 Přílohy č. 1 této Smlouvy.  
Podmínkou dokončení díla je předávací protokol podepsaný oběma stranami.

### **Článek 4 – Předání díla**

- 4.1.** NEOBSAZENO
- 4.2.** Zhotovitel je povinen předat dílo v místě plnění, kterým je obvod Správy železniční geodézie, Regionální pracoviště Brno, Lazaretní 610/11, 615 00 Brno. Předání a převzetí se uskuteční formou stanovenou v odst. 3.2. O dokončení díla a termínu jeho předání vyrozumí písemně zhotovitel objednatele nejméně 5 pracovních dnů předem.
- 4.3.** Předávací protokol podepíše kontaktní zaměstnanec ve věcech technických uvedený v záhlaví smlouvy. V případě, že dílo vykazuje při předání zjevné vady nebo nedostatky, je objednatel oprávněn odepřít převzetí díla. V takovémto případě není splněn termín dílní etapy uvedený v čl. 3.2. této smlouvy a zhotovitel se nachází v prodlení. V případě, že dílo vykazuje při předání dle tohoto článku zjevné vady nebo nedostatky, není zhotovitel oprávněn vystavit daňový doklad – fakturu za příslušnou dílní etapu. Zhotovitel je oprávněn ji opětovně vystavit až po odstranění zjevných vad nebo nedostatků, a to do 15 dnů od písemného potvrzení objednatele o tom, že zjevné vady nebo nedostatky byly odstraněny.

- 4.4.** Do 30 dnů od podpisu předávacího protokolu, pokud se smluvní strany nedohodnou jinak, provede kontaktní zaměstnanec ve věcech technických uvedených v záhlaví této smlouvy úplnou a podrobnou obsahovou kontrolu díla. V případě, že objednatel zjistí (aniž by se tím vzdával práva na uplatnění vad v záruční době), že předávané dílo, resp. jeho část, vykazuje po provedené kontrole vady nebo nedostatky, objednatel tyto sdělí písemnou formou zhotoviteli (postačí e-mailem osobám oprávněným jednat ve věcech technických a smluvních uvedených v záhlaví smlouvy), určí termín k odstranění vad nebo nedostatků a informuje kontaktního zaměstnance ve věcech smluvních uvedeného v záhlaví této smlouvy a ekonoma stavby objednatele. V případě, že zhotovitel neodstraní nedostatky díla, resp. části díla, ve stanoveném termínu nebo dílo vykazuje i nadále vady, je objednatel oprávněn uplatnit smluvní pokuty dle čl. 8 této smlouvy.

## **Článek 5 - Cena za provedení díla**

### **5.1. Cena za řádně zhotovené dílo činí:**

a) <b>Celková cena díla bez DPH</b>	<b>14 894 250,- Kč</b>
b) DPH (základní sazba)	3 127 793,- Kč
c) Celková cena díla včetně DPH	18 022 043,- Kč

- 5.2.** Oceněný položkový rozpočet – výkaz výměr je přílohou č. 2 této Smlouvy.

- 5.3.** Výše uvedená celková cena za zhotovení díla je nejvýše přípustná a zahrnuje veškeré náklady potřebné ke zhotovení díla a související náklady s provedením díla. Cenu uvedenou v čl. 5 odst. 5.1. lze měnit pouze na základě změny rozsahu zadání díla, kterou si vyžádá objednatel.

- 5.4.** Objednatel si vyhrazuje právo z jakéhokoliv důvodu i bez uvedení důvodu ukončit kdykoli plnění díla písemnou výpovědí bez výpovědní lhůty, která nabývá účinnosti doručením, které bude zasláno do datové schránky zhotovitele nebo doporučeným dopisem nebude-li možné doručení do datové schránky. Zhotovitel má nárok požadovat úhradu skutečně provedených prací na díle podle míry rozpracovanosti ke dni ukončení smlouvy a podle jednotkových cen uvedených v čl. 5.2.

## **Článek 6 - Platební podmínky**

- 6.1.** Úhrada ceny díla bude provedena na základě daňových dokladů - faktur vystavených zhotovitelem, jejichž přílohou bude vždy dokument/y uvedený v čl. 3.2 smlouvy. Daňový doklad - faktura musí obsahovat náležitosti pro tento druh dokladu vyžadované obecně závaznými právními předpisy. V případě, že daňový doklad - faktura nebude mít všechny náležitosti vyžadované obecně závaznými právními předpisy, je objednatel oprávněn ji vrátit zhotoviteli a nevzniká prodlení s placením. Zhotovitel je povinen v takovém případě vystavit neprodleně nový daňový doklad - fakturu a doručit ji na adresu pro doručování daňových dokladů uvedenou v záhlaví smlouvy. Oprávněným vrácením daňového dokladu - faktury přestává běžet lhůta splatnosti, celá lhůta běží znovu ode dne doručení opraveného daňového dokladu - faktury.

- 6.2.** Daňový doklad – fakturu v celkové výši 18 022 043,- Kč vč. DPH předloží zhotovitel do 15 dnů po předání a převzetí díla.

Daň z přidané hodnoty (dále jen „DPH“) bude zhotovitelem účtována v souladu s příslušnými ustanoveními zákona č. 235/2004 Sb., o dani z přidané hodnoty, v platném znění (dále jen „zákon o DPH“).



- 6.3.** Splatnost daňových dokladů je s ohledem na povahu závazku 60 dnů od data doručení řádného daňového dokladu objednateli. Den úhrady je vždy dnem odepsání předmětné částky z účtu objednatele. Není-li touto smlouvou stanoveno jinak, je zhotovitel povinen vystavit daňový doklad do 15 dnů ode dne, kdy vznikla povinnost přiznat DPH, nebo přiznat uskutečnění plnění, a doručit jej neprodleně objednateli a objednatel se zavazuje předmětnou částku uhradit.
- 6.4.** Objednatel může poskytnout zhotoviteli zálohu. Na poskytnutí zálohy však nemá zhotovitel nárok. Celkovou výši zálohy, počet a načasování splátek (pokud jich bude více než jedna), použité měny, splatnost a ostatní podmínky zálohy je objednatel oprávněn jednostranně stanovit v souladu s jeho možnostmi takovou zálohu poskytnout.
- 6.5.** Stane-li se zhotovitel nespolehlivým plátcem ve smyslu ust. § 106a zákona o DPH, nebo daňový doklad zhotovitele bude obsahovat číslo bankovního účtu, na který má být plněno, aniž by bylo uvedeno ve veřejném registru spolehlivých účtů, je objednatel oprávněn z finančního plnění uhradit DPH přímo místně a věcně příslušnému správci daně zhotovitele.
- 6.5.** Vystavovat daňové doklady – faktury je povinen vůči objednateli pouze vedoucí zhotovitel (v případě, že je zhotovitel představován společností ve smyslu § 2716 Občanského zákoníku), tj. na daňovém dokladu - faktuře bude uveden (identifikován) jako osoba uskutečňující ekonomickou činnost jako poskytovatel služby (v souladu se zákonem o DPH).
- 6.6.** Na daňových dokladech - fakturách je nutno uvádět jako plátce:  
Správa železnic, státní organizace  
Dlážděná 1003/7, 110 00 Praha 1 - Nové Město  
IČ: 70994234 DIČ: CZ70994234  
Obchodní rejstřík u Městského soudu v Praze, spisová značka A 48384  
Úplný název zakázky v souladu s touto smlouvou.
- 6.7.** Zhotovitel se zavazuje sjednat si s dalšími osobami, které se na jeho straně podílejí na realizaci díla a jsou podnikateli, stejnou nebo kratší dobu splatnosti daňových dokladů, jaká je sjednána v této smlouvě. V případě zjištění porušení povinnosti dle tohoto odstavce se zhotovitel zavazuje uhradit objednateli smluvní pokutu ve výši 1% z ceny díla (bez DPH) za každý případ, minimálně však 10 000 Kč a maximálně 200 000 Kč za každý případ.
- 6.8.** Zhotovitel se zavazuje na písemnou výzvu předložit objednateli do sedmi dnů od doručení výzvy smluvní dokumentaci (včetně jejích případných změn) se smluvními partnery zhotovitele uvedenými ve výzvě objednatele, ze kterých bude vyplývat splnění povinnosti zhotovitele dle předchozího odstavce 6.7. Předkládaná smluvní dokumentace bude anonymizovaná tak, aby neobsahovala osobní údaje či obchodní tajemství zhotovitele či smluvních partnerů zhotovitele; musí z ní však být vždy zřejmé splnění povinnosti dle odst. 6.7. této Smlouvy. Za každý, byť i započatý den prodlení, se splněním povinnosti předložit každou jednotlivou smluvní dokumentaci dle tohoto odstavce se zhotovitel zavazuje uhradit smluvní pokutu ve výši 2 000 Kč.

## **Článek 7 – Záruka za odstranění vad díla**

NEOBSAZENO

## **Článek 8 – Utvrzení závazků**

- 8.1.** Na základě dohody smluvních stran se zavazuje zhotovitel k zaplacení smluvní pokuty v případech a ve výši jak je dále uvedeno.

- 8.2.** Zhotovitel uhradí objednateli smluvní pokutu v případě **prodlení** takto:
- smluvní pokutu ve výši 0,1 % z celkové ceny díla (bez DPH) za každý započatý den prodlení v případě prodlení s předáním části díla v termínu dle čl. 3.2.
  - NEOBSAZENO
- 8.3.** Zhotovitel uhradí objednateli smluvní pokutu v případě **vad díla** takto:
- 1 % z celkové ceny díla (bez DPH) za každou zjištěnou vadu po odevzdání čistopisu příslušné části díla;
  - NEOBSAZENO
  - NEOBSAZENO
  - 0,1 % z celkové ceny díla (bez DPH) za každý započatý den prodlení, nebude-li nedostatek vytknutý dle čl. 4.4 smlouvy odstraněn v termínu určeném objednatelem, s tím, že v takovém případě prodlení počíná běžet od okamžiku uplatnění vady dle čl. 4.4 smlouvy;
- 8.4.** Zhotovitel uhradí objednateli smluvní pokutu v případě porušení **ostatních smluvních povinností** takto:
- 50.000 Kč,- jako jednorázovou smluvní pokutu, pokud zhotovitel pověřil prováděním díla jiného poddodavatele než toho, který byl uveden v nabídce zhotovitele, bez předchozího písemného souhlasu objednatele;
  - NEOBSAZENO
  - pokud zhotovitel poruší jakoukoli povinnost podle ustanovení čl. 11 této smlouvy, je zhotovitel povinen uhradit smluvní pokutu objednateli ve výši 10.000,- Kč za každé jednotlivé porušení;
  - ve výši 10.000,- Kč za každý zjištěný případ výskytu odkazu na konkrétní výrobek či službu uvedený v předaných podkladech pro tvorbu zadávací dokumentace, kterou objednatel zpracovává pro další stupeň, který by znamenal zvýhodňování konkrétních výrobků či výrobců.
- 8.5.** Maximální celková výše všech smluvních pokut uložených zhotoviteli dle této smlouvy je stanovena ve výši 50% z celkové ceny díla (bez DPH).
- 8.6.** Pokud bude zhotovitel v prodlení s placením smluvní pokuty, zavazuje se zaplatit úrok z prodlení ve výši stanovené obecně závaznými právními předpisy. Úroky z úroků nelze požadovat.
- 8.7.** Smluvní pokutu nebo úrok z prodlení se povinná smluvní strana zavazuje zaplatit do 30 dnů ode dne, kdy jí bude doručena písemná výzva druhé smluvní strany.
- 8.8.** Objednateli je oprávněn započíst jakoukoliv pohledávku z této smlouvy proti pohledávce zhotovitele z této smlouvy za objednatelem v případě, že zhotovitel neuhradí smluvní pokutu ve stanoveném termínu.
- 8.9.** Zaplacením smluvní pokuty nezaniká povinnost zajištěná smluvní pokutou a není dotčen nárok objednatele na náhradu škody, která vznikla v důsledku porušení povinnosti, jejíž splnění bylo zajištěno smluvní pokutou. Zhotovitel je povinen zaplatit smluvní pokutu i tehdy, jestliže porušení smluvní povinnosti nezavinil; to se netýká případů výslovně uvedených v čl. 8.10-8.12. smlouvy.

**8.10.** Jestliže některým důvodem neplnění termínu zhotovitele je:

- a) neposkytnutí součinnosti třetích osob v případech, kdy jejich součinnost je pro splnění díla nezbytná
- b) nevydání požadovaných rozhodnutí orgánů veřejné moci ve správních lhůtách ačkoli bylo o ně požádáno řádně a včas
- c) nevydání stanovisek dotčených orgánů ve správních lhůtách ačkoli bylo o ně požádáno řádně a včas
- d) doplnění požadovaná orgány veřejné moci nebo požadavky dotčených orgánů, popř. účastníků daného řízení jestliže jejich důvodem není vada dokumentace zhotovované zhotovitelem
- e) nedosažení dohody s vlastníky dotčených nemovitostí ani při součinnosti s objednatelem
- f) nezahájená, příp. neukončená, dědická řízení
- g) neznámí vlastníci nebo „nedosažitelní“ vlastníci mimo území státu

dohodnou objednatel se zhotovitelem nové termíny plnění a další postup, přičemž lhůta k plnění bude prodloužena o dobu trvání překážky. Do doby uzavření dodatku smlouvy s novými termíny plnění se nenachází zhotovitel v prodlení a na případné neplnění termínů z důvodů uvedených v tomto odstavci se neuplatní smluvní pokuty.

**8.11.** NEOBSAZENO

**8.12.** Jestliže se zhotovitel domnívá, že mu z jakéhokoliv důvodu vznikl nárok na prodloužení lhůty pro plnění, je zhotovitel povinen tyto skutečnosti písemně oznámit objednateli (osobě uvedené v záhlaví smlouvy jako osoba oprávněna jednat ve věcech technických) bezodkladně, nejpozději do patnácti (15) dnů, poté, co se o vzniku skutečností, zakládajících tento nárok, dozvěděl nebo mohl dozvědět a současně předložit objednateli podrobné odůvodnění předloženého nároku, tj. veškeré podpůrné argumenty, na kterých se zakládají výše uvedené tvrzené nároky a toto doložit. K později předloženým argumentům se již nebude přihlížet a hledí se na ně, jako by nebyly vzneseny. Pokud budou tyto důvody shledány přípustnými, je objednatel v takovém případě povinen uzavřít se zhotovitelem dodatek na prodloužení lhůty dílčího termínu plnění. V případě porušení povinnosti zhotovitele oznámit objednateli relevantní skutečnosti ve lhůtě dle první věty tohoto článku, je objednatel oprávněn požadovat zaplacení smluvní pokuty ve výši 1.000,- Kč za každý započatý den prodlení.

**8.13.** Článkem 8 není dotčeno právo na uplatňování smluvních pokut uvedených v jiných ustanoveních této smlouvy.

### **Článek 9 - Odpovědnost za vady, škodu a záruky**

**9.1.** Zhotovitel odpovídá za vady díla. Dílo nebo jeho část má vady, jestliže neodpovídá smlouvě, zejména účelu jeho využití, případně nemá vlastnosti výslovně stanovené smlouvou, objednatelem, platnými předpisy nebo nemá vlastnosti obvyklé.

**9.2.** V případě odpovědnosti zhotovitele za vady platí v ostatním ust. § 2615 a násl. zákona č. 89/2012 Sb., občanského zákoníku, v platném znění. Zhotovitel odpovídá za všechny vady, které má dílo nebo část díla v okamžiku jeho předání a převzetí objednatelem a dále za vady, které vyjdou najevo kdykoliv v době 60 měsíců od okamžiku ukončení Smlouvy. Objednatel nebo jiná oprávněná osoba jsou povinni oznámit zhotoviteli, že dílo nebo část díla má vady, a požadovat jejich odstranění vždy bez zbytečného odkladu poté, kdy je zjistili při předání a převzetí díla nebo části díla nebo kdykoliv v průběhu doby dle první věty tohoto odstavce.

- 9.3.** Zhotovitel se zavazuje započít s odstraňováním vad díla nebo části díla bez zbytečného odkladu poté, kdy mu bude doručeno oznámení objednatele nebo jiné oprávněné osoby, že dílo nebo část díla má vady včetně požadavku na jejich odstranění. V odstraňování vad se zhotovitel zavazuje bez přerušování pokračovat a odstranit je v co nejkratší technicky a technologicky možné lhůtě, nejpozději však ve lhůtě 14 dnů, nedojde-li mezi smluvními stranami k jiné dohodě. V případě vzniklých vad díla budou tyto bezplatně řešeny v rámci záruční doby zhotovitelem. Zhotovitel se dále zavazuje k bezplatnému odstranění vad díla, i které se objeví v rámci schvalovacího řízení, případně při předávání dokumentace. Zhotovitel je povinen odstranit na své náklady i ty objednatel oznámené vady díla, za které odpovědnost odmítá, resp. vady, které neuznává. Na takovou vadu se v ostatním přiměřeně použije úprava pro vady díla. Pokud se následně stane nesporným, že zhotovitel za vadu, kterou neuznal, skutečně neodpovídal, je objednatel povinen uhradit zhotoviteli náklady, které na odstranění vady účelně vynaložil, do 30 dnů od dne jejich prokázání zhotovitelem.
- 9.4.** V případě, že zhotovitel nesplní svoji povinnost odstranit vadu v dohodnuté, příp. objednatelem určené lhůtě, je objednatel nebo jiná oprávněná osoba oprávněn zajistit odstranění této vady vlastními kapacitami nebo jiným dodavatelem na náklady zhotovitele. Zhotovitel souhlasí, že tímto postupem objednatele nebude žádným způsobem dotčena odpovědnost zhotovitele za vady díla nebo dotčené části díla včetně jejího případného prodloužení, a to bez ohledu na to, zda odpovědnost za vady vyplývá ze smlouvy nebo ze zákona. Náklady na odstranění vady je povinen uhradit zhotovitel objednateli na základě výzvy k úhradě. Objednatel má právo využít k úhradě nákladů na odstranění vad své nároky vyplývající ze záruky za odstranění vad díla.
- 9.5.** Zhotovitel odpovídá za všechny škody, které objednateli nebo třetím osobám způsobil při provádění činností porušením svých smluvních nebo zákonných povinností. Zhotovitel se zavazuje uhradit objednateli veškeré finanční částky, které byly objednateli ve správním, soudním či jiném obdobném řízení uloženy jako pokuty či jiné majetkoprávní sankce za zhotovitelem způsobené porušení smluvních nebo zákonných povinností. Zhotovitel se zavazuje uhradit objednateli veškeré finanční částky, které na objednateli uplatnila jakákoliv třetí osoba za zhotovitelem způsobené porušení právních povinností. Právo na uplatnění nároků z titulu náhrady škody se promlčí uplynutím lhůty 15 let, počítané ode dne, kdy právo mohlo být uplatněno poprvé.
- 9.6.** Povinná smluvní strana se zavazuje nahradit druhé smluvní straně způsobenou škodu v penězích do 30 kalendářních dnů ode dne, kdy jí byla doručena písemná výzva druhé smluvní strany k náhradě škody.
- 9.7.** NEOBSAZENO.

## **Článek 10 - Ostatní ujednání**

- 10.1.** Nebezpečí škody na zhotovovaném díle nese od zahájení plnění do okamžiku převzetí díla objednatelem zhotovitel, ledaže škoda byla způsobena podklady převzatými od objednatele nebo těmi, kteří plnili jeho úkoly nebo pokyny.
- 10.2.** Případné změny, týkající se provádění díla je možné projednat jen s kontaktními zaměstnanci objednatele uvedenými v této smlouvě, kteří však nejsou oprávněni smlouvu měnit ani doplňovat.
- 10.3.** Zhotovitel je povinen bez zbytečného odkladu upozornit objednatele na všechny zjištěné závažné skutečnosti týkající se předmětu díla, které jsou plně v odbornosti zhotovitele a brání řádnému pokračování nebo dokončení díla nebo jeho části.
- 10.4.** NEOBSAZENO

**10.5.** Dílo bude zhotovitelem zpracováno komplexně s důslednou vnitřní koordinací navrhovaných částí díla, zejména z hlediska omezení železničního provozu.

**10.6.** Zhotovitel oznámí objednateli, nejméně 10 dní před jednáním s orgány veřejné moci, předmět projednávaných skutečností a vyzve objednatele k případné účasti.

**10.7.** Seznam všech poddodavatelů:

Poddodavatel

Obchodní firma	Sídlo	IČO	% podíl na zakázce
----------------	-------	-----	--------------------

-----  
-----

**10.8.** Uvedení poddodavatelé a jejich % podíl na zakázce se nebudou v průběhu provádění díla měnit nebo doplňovat bez písemného souhlasu objednatele (pro vyloučení pochybností se nevyžaduje pro udělení souhlasu uzavření dodatku ke smlouvě). V případě, že při provádění díla bude nově doplněn poddodavatel nebo vyměněn stávající poddodavatel je zhotovitel povinen objednateli (osobě oprávněné jednat ve věcech smluvních) předložit veškeré dokumenty, které by byl povinen pro takové poddodavatele předložit v zadávacím řízení. Zhotovitel se zavazuje ve smlouvě s poddodavatelem uvést, že poddodavatel není oprávněn pověřit prováděním díla další osobu.

**10.9.** Sociálně a environmentálně odpovědné zadávání

10.9.1 Porady, které zhotovitel svolá, budou probíhat primárně distančním způsobem (elektronicky, např. MS Teams, Google meet, atp.), pokud nebude nutné, aby byly spojeny s místním šetřením.

10.9.2 Zhotovitel se zavazuje, že v průběhu plnění díla umožní v souvislosti s plněním díla provedení studentské exkurze, a to v kancelářích zhotovitele. Pokud zhotovitel neumožní provedení exkurze, je povinen uhradit objednateli smluvní pokutu ve výši 100 000 Kč.

10.9.3 Objednatel oznámí zhotoviteli požadavek na provedení exkurze minimálně 45 dní před požadovaným termínem konání exkurze. Zhotovitel nejméně 30 dní před objednatelům požadovaným termínem konání exkurze potvrdí možnost uskutečnění exkurze, případně navrhne objednateli jiný termín uskutečnění exkurze, nejpozději však do 30 dnů od původně objednatelům požadovaného termínu. Zhotovitel poskytne objednateli součinnost při jeho účasti na exkurzi. Ustanovení předchozí věty však nezavazuje objednatele k účasti na exkurzi.

10.9.4 Účastníky exkurze budou primárně studenti vysokých, středních nebo učňovských škol geodetického zaměření a vyučující těchto škol, resp. doprovod. Exkurze musí být provedena v rozsahu 3-5 hodin pro 15-30 osob (studenti včetně doprovodu), v pracovních dnech v době od 8,00 hod. do 15,00 hod.

10.9.5 Zhotovitel se zavazuje provést účastníky exkurze po kancelářích zhotovitele a poskytnout účastníkům exkurze odborný výklad k aktuálně prováděným činnostem.

10.9.6 O provedené exkurzi je zhotovitel povinen informovat objednatele písemnou zprávou nejpozději do 14 dnů od konání exkurze. Zpráva musí obsahovat sdělení o škole, předmětu exkurze, čase konání a počtu účastníků. V případě nepředložení písemné zprávy v požadovaném rozsahu ve lhůtě dle první věty tohoto odstavce je zhotovitel povinen uhradit smluvní pokutu ve výši 20 000 Kč.

#### 10.9.7 NEOBSAZENO

10.9.8 Ustanoveními o smluvních pokutách uvedenými v čl. 10.9. této Smlouvy není dotčeno uplatňování smluvních pokut uvedených v čl. 8 této smlouvy.

### **Článek 11 - Zpracování osobních údajů**

- 11.1.** Smluvní strany se dohodly, že zhotovitel bude zpracovávat osobní údaje pro objednatele za účelem provedení díla dle této smlouvy a v jejím rozsahu.
- 11.2.** Zhotovitel se zavazuje, že bude pro objednatele zpracovávat osobní údaje výhradně za uvedeným účelem, způsobem a na základě doložených pokynů a podmínek objednatele a v souladu s nimi tak, jak vyplývají z této smlouvy.
- 11.3.** Zhotovitel bude na základě této smlouvy pro objednatele zpracovávat následující kategorie subjektů osobních údajů:
- zaměstnanci objednatele; fyzické osoby, jejichž vyjádření, souhlasy či stanoviska jsou nutná pro provedení díla, fyzické osoby, s nimiž jsou uzavírány smlouvy nezbytné pro provedení díla (dále jen „subjekty údajů“).
- 11.4.** Zhotovitel bude na základě této smlouvy u jednotlivých kategorií subjektů údajů zpracovávat pro objednatele následující typy osobních údajů:
- U zaměstnanců objednatele identifikační a kontaktní údaje (jméno a příjmení, telefonní číslo, emailová adresa, titul), údaje spojené s pracovním zařazením zaměstnance (pracovní zařazení).
- U ostatních fyzických osob identifikační a kontaktní údaje (jméno a příjmení, pohlaví, datum narození, telefonní číslo, emailová adresa, trvalý pobyt – kontaktní adresa, titul, číslo a typ účtu, bankovní instituce) - (dále jen „osobní údaje“).
- 11.5.** Osobní údaje budou zhotovitelem zpracovávány a ukládány na serverech umístěných v sídle společnosti zhotovitele.
- 11.6.** Pokud zhotovitel zpracovává na základě výslovného pokynu objednatele osobní údaje, které tato smlouva v bodě 11.4 výslovně neuvádí, budou tyto nové osobní údaje zpracovávány za stejných podmínek.
- 11.7.** Ustanovení tohoto článku smlouvy jsou účinná až do splnění všech povinností v souvislosti s ukončením zpracování osobních údajů dle této smlouvy.
- 11.8.** Povinnosti zhotovitele v souvislosti se zpracováním osobních údajů:
- Zhotovitel se zavazuje přijmout vhodná technická a organizační opatření podle Nařízení Evropského parlamentu a Rady (EU) 2016/679 ze dne 27.04.2016 o ochraně fyzických osob v souvislosti se zpracováním osobních údajů a o volném pohybu těchto údajů a o zrušení směrnice 95/46/ES (obecné nařízení o ochraně osobních údajů) (dále jen „GDPR“), které se na něj jako na zhotovitele vztahují a plnění těchto povinností na vyžádání doložit objednateli;
  - Zhotovitel neprodleně informuje objednatele, pokud jsou podle jeho názoru určité pokyny objednatele v rozporu s účinnými právními předpisy;
  - Zhotovitel může předávat osobní údaje do třetí země nebo mezinárodní organizaci ve smyslu GDPR pouze na základě zvláštního pokynu objednatele. Je-li takovéto předání založena na povinnosti vyplývající z práva Unie nebo členského státu, které se na objednatele vztahuje, informuje zhotovitel objednatele o tomto právním požadavku před

předáním, ledaže by tyto právní předpisy toto informování zakazovaly z důležitých důvodů veřejného zájmu;

- Zhotovitel je povinen zajistit, aby se osoby oprávněné zpracovávat osobní údaje zavázaly zachovávat mlčenlivost ve vztahu ke všem osobním údajům, které zpracovává na základě této smlouvy, a rovněž tak o bezpečnostních opatřeních, jejichž zveřejnění by ohrozilo zabezpečení osobních údajů;
- Zhotovitel může do zpracování zapojit podzhotovitele pouze na základě předchozího písemného souhlasu objednatele;
- Zhotovitel se zavazuje s těmito podzhotoviteli uzavřít smlouvu zajišťující dodržování práv a povinností stanovených touto smlouvou, zvláště pak povinnosti mlčenlivosti a zajištění bezpečnosti osobních údajů a poskytnutí dostatečných záruk pro zavedení stejných technických a organizačních opatření podzhotovitelem;
- Zhotovitel je dále povinen zohlednit povahu zpracování, být objednateli nápomocen prostřednictvím vhodných technických a organizačních opatření pro splnění objednatelovy povinnosti reagovat na žádost o výkon práv subjektů údajů dle GDPR;
- Zhotovitel je povinen být objednateli nápomocen při zajišťování souladu s povinnostmi podle článku 32 až 36 GDPR, a to při zohlednění povahy zpracování informací, jež má zhotovitel k dispozici. V případech, kdy povaha věci vyžaduje informování objednatele ze strany zhotovitele, informuje zhotovitel objednatel bez zbytečného odkladu;
- Zhotovitel je povinen umožnit objednateli a jím pověřené osobě, během běžné pracovní doby zhotovitele, provést v sídle zhotovitele kontrolu dodržování povinností týkajících se zpracování osobních údajů vyplývajících z této smlouvy, a to do 3 měsíců od jejího ukončení;
- Po ukončení zpracování osobních údajů podle této smlouvy je zhotovitel povinen poskytnout objednateli všechna zařízení obsahující osobní údaje, pokud je to možné, a vymazat všechny zpracovávané osobní údaje ze všech svých systémů nebo databází, včetně vymazání všech záložních kopií, s výjimkou kdy uchování vyžadují právní předpisy, nebo k tomu dal písemný souhlas objednatel.

**11.9.** V případě, že zhotovitel zpracuje osobní údaje nad rámec vymezený touto smlouvou/doloženými pokyny objednatele, považuje se ve vztahu k takovému zpracování za správce. Pokud tímto zpracováním nad rámec vymezený smlouvou/doloženými pokyny objednatele vznikne objednateli škoda, je zhotovitel povinen škodu uhradit.

## **Článek 12 - Vlastnická práva a užívací práva**

**12.1.** Vlastnické právo k jednotlivým částem díla a veškerým dokumentům, předaným zhotovitelem objednateli na základě smlouvy, nabývá okamžikem jejich předání zhotovitelem objednateli stát a objednatel současně získává odpovídající právo hospodaření ve smyslu zákona č. 77/1997 Sb., o státním podniku, ve znění pozdějších předpisů.

**12.2.** K výsledkům činnosti zhotovitele v souvislosti s plněním smlouvy, které jsou autorským dílem ve smyslu ust. § 2 zákona č. 121/2000 Sb., o právu autorském, o právech souvisejících s právem autorským a o změně některých zákonů (autorský zákon), ve znění pozdějších předpisů, zhotovitel ve smyslu ust. § 2634 občanského zákoníku poskytuje k takovému autorskému dílu jako celku nebo k jeho jednotlivým částem ke dni vzniku takového autorského díla objednateli oprávnění jej užit – licenci, a to výhradní, neodvolatelnou, umožňující všechny způsoby užití autorského díla, potřebné pro naplnění účelu smlouvy a pokračování plnění navazující na tuto smlouvu, a v množstevním rozsahu tomuto účelu přiměřenému, s územním



rozsahem vymezeným územím České republiky a časovým rozsahem omezeným na dobu trvání majetkových autorských práv k autorskému dílu, včetně možnosti zásahu do autorského díla, a to i prostřednictvím třetích osob, možnosti udělení podlicence a možnosti licenci převést na třetí osobu. Pro vyloučení pochybností platí, že cena veškerých licencí poskytnutých na základě tohoto článku je již zahrnuta v ceně díla. Objednatel či jeho právní nástupce nejsou povinni licenci využít.

- 12.3.** V případě licence dle předcházejícího odstavce se zhotovitel s ohledem na význam a způsob použití výslovně zřídka práva licenční smlouvu vypovědět dle ust. § 2370 občanského zákoníku a práva odstoupit od licenční smlouvy pro změnu přesvědčení dle ust. § 2382 občanského zákoníku.

### **Článek 13 - Odstoupení**

- 13.1.** Kromě jiných důvodů, vyplývajících z právních předpisů, je objednatel oprávněn odstoupit od smlouvy v případě podstatného porušení smlouvy, jestliže:

13.1.1 Zhotovitel je v prodlení s provedením díla nebo části díla delším než 30 dní;

13.1.2 Zhotovitel porušuje jakoukoliv svou povinnost dle smlouvy, pokud závadný stav z důvodu na straně zhotovitele trvá i po 15 dnech ode dne písemného upozornění objednatele na tuto skutečnost;

13.1.3 Zhotovitel nesplní svou povinnost poskytnout záruku za odstranění vad díla dle čl. 7 nebo nesplní svoji povinnost udržovat po celou dobu provádění díla v platnosti některou z objednatelům vyžadovaných pojistných smluv;

13.1.4 Z okolností je zjevné, že zhotovitel není schopen pokračovat v provádění díla nebo zhotovitel písemně vyrozumí objednatele v rozporu se smlouvou, že nebude pokračovat v provádění díla;

13.1.5 Zhotovitel nesplní výzvu k odstranění některé z vad díla.

13.1.6 Zhotovitel poruší závazek, že poddodavatelé budou poskytovat plnění dle smlouvy pouze v rozsahu dle čl. 10.7 nebo postoupí práva či povinnosti ze smlouvy bez písemného souhlasu objednatele;

13.1.7 Nastane u zhotovitele některá z níže uvedených skutečností:

- úpadek nebo hrozící úpadek dle zákona č. 182/2006 Sb., o úpadku a způsobech jeho řešení (insolvenční zákon)
- podá dlužnický návrh na zahájení insolvenčního řízení
- byl konkurs zrušen proto, že majetek byl zcela nepostačující pro uspokojení věřitelů
- bylo proti zhotoviteli zahájeno exekuční řízení nebo nařízen výkon rozhodnutí
- byl zrušen s likvidací nebo bez likvidace
- dojde k jakémukoliv jinému úkonu nebo události, které by měly podobný efekt jako kterýkoli z uvedených úkonů nebo událostí.

13.1.8 Zhotovitel, osoba na straně zhotovitele nebo zástupce zhotovitele se souvislosti s plněním smlouvy dopustí trestného činu úplatkářství nebo přijetí úplatku.

13.1.9 Jakékoli prohlášení zhotovitele dle smlouvy se ukáže nepravdivým.

- 13.1.10 Zhotovitel neoznámí objednateli ani do 30 dnů po ukončení činnosti některé z oprávněných osob, která byla uvedena jako člen odborného personálu dodavatele, nebo osoby, která pro účel hodnocení byla zhotovitelem navržena v Nabídce zhotovitele a která splnila minimální úroveň kvalifikace.
- 13.2.** Nastane-li kterákoli z událostí nebo okolností, uvedených v odst. 13.1, může objednatel odstoupit od smlouvy písemným oznámením zhotoviteli, které nabude účinnosti dnem doručení zhotoviteli.
- 13.3.** Rozhodnutí objednatele odstoupit od smlouvy nemá vliv na uplatnění jiných práv objednatele podle smlouvy, která mají dle své povahy trvat i po tomto odstoupení.
- 13.4.** Zhotovitel se zavazuje, že dnem, kdy nabyde účinnosti odstoupení od smlouvy:
- 13.4.1 přestane provádět veškeré další práce kromě těch, k nimž dal objednatel pokyn pro ochranu života, zdraví nebo majetku nebo pro bezpečnost díla,
- 13.4.2 předá veškerou vyhotovenou dokumentaci,
- 13.4.3 vrátí objednateli veškeré podklady a věci, které od něho za účelem provádění díla převzal.
- 13.5.** Zhotovitel bere na vědomí a souhlasí, že po odstoupení může objednatel dokončit dílo a/nebo zařídit, aby tak učinily jiné osoby. Objednatel a tyto osoby pak mohou využít geodetickou dokumentaci zhotovenou zhotovitelem nebo v jeho zastoupení.
- 13.6.** Ke dni účinnosti odstoupení od smlouvy má zhotovitel právo na úhradu těch částí díla, které byly realizovány do okamžiku účinnosti odstoupení a nebyly zhotoviteli zaplacený jako plnění za část díla v rámci jiné Dílčí etapy, přičemž se použijí ceny uvedené v této smlouvě. Zhotovitel nemá právo na úhradu za ty části díla, které byly provedeny vadně.

## **Článek 14 – Kontroly**

- 14.1.** Zhotovitel se zavazuje poskytnout objednateli či osobám pověřeným objednatelem a dalším pověřeným kontrolním orgánům veškerou součinnost, včetně předložení dokladů souvisejících s plněním zakázky, při provádění kontroly objednatele, zhotovitele či poddodavatelů ze strany kontrolních orgánů ČR (OIP, DI, DÚ, NKÚ, SFDI, FÚ, MD, MF aj.) v případě úhrady nákladů z národních zdrojů a v případě úhrady nákladů z rozpočtu Evropské unie kromě výše uvedených kontrolních orgánů ČR i kontrolních evropských orgánů - Evropská komise, Evropský úřad pro boj proti podvodům (OLAF) a Evropský účetní dvůr, případně další agentury dle příslušného dotačního programu a zavazuje se respektovat objednatelem, nebo jím pověřenou osobou či kontrolním orgánem určený postup a metodiku kontroly, zejména postupy, které jsou stanoveny v předpisech Evropského společenství pro ochranu finančních zájmů Evropských společenství proti zpronevěře a jiným nesrovnalostem (v případě úhrady nákladů z rozpočtu Evropské unie).
- 14.2.** Zhotovitel se zavazuje, že umožní zaměstnancům státní organizace Správa železnic a Státního fondu dopravní infrastruktury kontrolu efektivního využívání finančních prostředků na té části díla, která je financována a placena z prostředků Státního fondu dopravní infrastruktury. Tato kontrolní činnost musí probíhat v rozsahu kompetencí daných zákonem č. 104/2000 Sb., o Státním fondu dopravní infrastruktury, v platném znění.
- 14.3.** Zhotovitel se zavazuje na výzvu objednatele poskytnout součinnost při výkonu finanční kontroly podle zákona č. 320/2001 Sb., o finanční kontrole ve veřejné správě a o změně některých zákonů (zákon o finanční kontrole), v platném znění.

- 14.4.** Zhotovitel není oprávněn provést jednostranný zápočet pohledávky a není oprávněn postoupit jakoukoliv pohledávku vůči objednateli ani její část, vzniklou na základě smlouvy třetí osobě bez předchozího písemného souhlasu objednatele. Finanční prostředky poskytované na základě této smlouvy zhotoviteli nemohou být předmětem výkonu práv třetích osob.

### **Článek 15 – Uveřejnění**

- 15.1.** Tato smlouva nabývá platnosti dnem jejího podpisu poslední smluvní stranou a účinnosti dnem uveřejnění v registru smluv podle zákona č. 340/2015 Sb., o zvláštních podmínkách účinnosti některých smluv, uveřejňování těchto smluv a o registru smluv (zákon o registru smluv), v platném znění (dále jen „ZRS“).
- 15.2.** Zaslání smlouvy správci registru smluv k uveřejnění v registru smluv zajišťuje objednatel. Nebude-li tato smlouva zaslána k uveřejnění a/nebo uveřejněna prostřednictvím registru smluv, není žádná ze smluvních stran oprávněna požadovat po druhé smluvní straně náhradu škody ani jiné újmy, která by jí v této souvislosti vznikla nebo vzniknout mohla.
- 15.3.** Smluvní strany souhlasí se zveřejněním údajů o identifikaci smluvních stran, předmětu smlouvy, jeho ceně či hodnotě a datu uzavření této smlouvy.
- 15.4.** Smluvní strany výslovně prohlašují, že údaje a další skutečnosti uvedené v této smlouvě, vyjma částí označených ve smyslu následujícího odstavce této smlouvy, nepovažují za obchodní tajemství ve smyslu ust. § 504 občanského zákoníku (dále jen „obchodní tajemství“), a že se nejedná ani o informace, které nemohou být v registru smluv uveřejněny na základě ust. § 3 odst. 1 ZRS.
- 15.5.** Jestliže smluvní strana označí za své obchodní tajemství část obsahu smlouvy, která v důsledku toho bude pro účely uveřejnění smlouvy v Registru smluv znečitelněna, nese tato smluvní strana odpovědnost, pokud by smlouva v důsledku takového označení byla uveřejněna způsobem odporujícím ZRS, a to bez ohledu na to, která ze stran smlouvu v registru smluv uveřejnila. S částmi smlouvy, které druhá smluvní strana neoznačí za své obchodní tajemství před uzavřením této smlouvy, nebude objednatel jako s obchodním tajemstvím nakládat a ani odpovídat za případnou škodu či jinou újmu takovým postupem vzniklou. Označením obchodního tajemství ve smyslu předchozí věty se rozumí doručení písemného oznámení druhé smluvní strany objednateli obsahujícího přesnou identifikaci dotčených částí smlouvy, včetně odůvodnění, proč jsou za obchodní tajemství považovány. Druhá smluvní strana je povinna výslovně uvést, že informace, které označila jako své obchodní tajemství, naplňují současně všechny definiční znaky obchodního tajemství, tak jak je vymezeno v ust. § 504 občanského zákoníku, a zavazuje se neprodleně písemně sdělit objednateli skutečnost, že takto označené informace přestaly naplňovat znaky obchodního tajemství.
- 15.6.** Osoby uzavírající tuto smlouvu za smluvní strany souhlasí s uveřejněním svých osobních údajů, které jsou uvedeny v této smlouvě, spolu se smlouvou v registru smluv. Tento souhlas je udělen na dobu neurčitou.

### **Článek 16 - Závěrečná ustanovení**

- 16.1.** Pokud není v této smlouvě stanoveno jinak, platí pro právní vztahy z ní vyplývající příslušná ustanovení obecně závazných právních předpisů České republiky, zejména občanského zákoníku.
- 16.2.** Tuto smlouvu lze uzavřít výhradně písemně s podpisy na jedné listině. Tuto smlouvu je možné měnit, doplňovat nebo rušit pouze v téže formě, v jaké byla tato smlouva uzavřena, nebo ve formě přísnější, a to prostřednictvím vzestupně číslovaných dodatků, které mohou navrhnout

obě smluvní strany. Vylučuje se ujednání, které by změnilo ustanovení o zákazu změny závazku v jiné než písemné formě. Změnu tohoto ustanovení lze provést jen písemně.

- 16.3.** Smluvní strany se dohodly, že možnost zhojení nedostatku písemné formy právního jednání se vylučuje a že neplatnost právního jednání, pro které si smluvní strany sjednaly písemnou formu, lze namítnout kdykoli. Mezi smluvními stranami tak neplatí ust. § 582 odst. 1 první věta a odst. 2 občanského zákoníku.
- 16.4.** Smluvní strany podpisem této smlouvy vylučují, že při právním styku mezi smluvními stranami se přihlíží k obchodním zvyklostem. Obchodní zvyklosti tak nemají přednost před ustanoveními zákona dle ust. § 558 odst. 2 občanského zákoníku.
- 16.5.** Veškerá práva a povinnosti vyplývající z této smlouvy přecházejí, pokud to povaha těchto práv a povinností nevylučuje, na právní nástupce smluvních stran. Zhotovitel není oprávněn převést jakákoliv práva nebo povinnosti či jejich část na třetí osobu bez předchozího písemného souhlasu objednatele.
- 16.6.** Smluvní strany se dohodly, že možnost zhojení nedostatku písemné formy právního jednání se vylučuje a že neplatnost právního jednání, pro které si smluvní strany sjednaly písemnou formu, lze namítnout kdykoli. Mezi smluvními stranami tak neplatí ust. § 582 odst. 1 první věta a odst. 2 občanského zákoníku.
- 16.7.** Žádné úkony či jednání ze strany objednatele nelze považovat za příslib uzavření smlouvy nebo dodatku k ní. V souladu s ust. § 1740 odst. 3 občanského zákoníku objednatel nepřipouští přijetí návrhu na uzavření smlouvy s dodatkem nebo odchylkou, s čímž druhá smluvní strana podpisem smlouvy souhlasí.
- 16.8.** Pokud se kterékoli ujednání této smlouvy stane nebo bude shledáno neplatným nebo právně nevymahatelným, nebude to mít vliv na platnost a právní vymahatelnost ostatních ustanovení této smlouvy. Smluvní strany se zavazují nahradit neplatné nebo právně nevymahatelné ustanovení novým, platným a právně vymahatelným ustanovením, které je svým obsahem nejbližší účelu neplatného či nevynutitelného ustanovení, a to do 30 dnů od výzvy kterékoli ze smluvních stran.
- 16.9.** Dle ust. § 630 odst. 1 občanského zákoníku si smluvní strany podpisem této smlouvy sjednávají promlčecí lhůtu v délce trvání 4 let, pokud není touto smlouvou stanoveno v některých případech jinak.
- 16.10.** Ve smyslu ust. § 1765 odst. 2 a § 2620 odst. 2 občanského zákoníku přebírá zhotovitel podpisem této smlouvy nebezpečí změny okolností.
- 16.11.** Smluvní strany stvrzují, že při uzavírání této smlouvy jednaly a postupovaly čestně a transparentně a zavazují se tak jednat i při plnění této smlouvy a veškerých činnostech s ní souvisejících. Každá ze smluvních stran se zavazuje jednat v souladu se zásadami, hodnotami a cíli compliance programů a etických hodnot druhé smluvní strany, pakliže těmito dokumenty dotčené smluvní strany disponují, a jsou uveřejněny na webových stránkách smluvních stran (společností).
- 16.12.** Smluvní strany potvrzují, že uzavření této smlouvy je výsledkem jednání smluvních stran a každá ze smluvních stran měla příležitost ovlivnit obsah této smlouvy.
- 16.13.** Tato smlouva je vyhotovena elektronicky a podepsána zaručeným elektronickým podpisem založeným na kvalifikovaném certifikátu pro elektronický podpis nebo kvalifikovaným elektronickým podpisem, každý elektronický obraz smlouvy má platnost originálu.

**16.14.** Nedílnou součástí této smlouvy je tato následující příloha:

**příloha č. 1 – Bližší specifikace předmětu veřejné zakázky**

**příloha č. 1a – Rozsah zájmového území**

**příloha č. 2 – Výkaz výměr**

**příloha č. 3 – Seznam realizačního týmu**

**příloha č. 4 – Seznam poddodavatelů**

**příloha č. 5 – Plná moc** (pouze v případě zastoupení zhotovitele osobou na základě plné moci)

Zhotovitel podpisem této smlouvy potvrzuje, že se všemi ustanoveními příloh uvedených v čl. 16.14. bez výhrad souhlasí.

**Za objednatele:**

V Praze

**Za zhotovitele:**

V Praze



01.07.2022 07:40

Podepsáno elektronicky

.....  
**Ing. Libor Vavrečka**

ředitel

Správa železniční geodézie

Správa železnic, státní organizace

Digitálně podepsal

JAROMÍR PROŠEK

Datum: 2022.06.30

14:09:08 +02'00'

.....  
**Jaromír Prošek**

prokurista společnosti

HRDLIČKA spol. s r.o.

## **Příloha č. 1**

### **Bližší specifikace předmětu veřejné zakázky**

Příloha č. 1

## **Bližší specifikace předmětu veřejné zakázky**

### **1. Projekt**

Geodetické podklady pro projekt stavby „**RS 1 VRT Velká Bíteš-Brno**“.

### **2. Účel dokumentu**

Účelem dokumentu je stanovit rozsah geodetických prací, které budou použity pro vyhotovení podkladu pro projektovou přípravu vysokorychlostních tratí.

Geodetické práce budou spočívat v zaměření stávající situace v Rozsahu budoucí stavby, tj. zejména morfologie terénu, včetně stavebních a technologických objektů. Dále pak v Rozsahu zaměřit veškeré napojení a křížení silnic a dálnic, železnic a vodních toků a nadzemních znaků inženýrských sítí.

### **3. Definice a zkratky**

Zadavatel	Správa železnic, státní organizace (SŽ)
Dodavatel	Společnost pověřená provedením prací
BOZP	Bezpečnost a ochrana zdraví při práci
Bpv	Výškový systém Balt po vyrovnání
Bp1	Předpis SŽ Bp1 - Pokyny provozovatele dráhy k zajištění bezpečnosti a k ochraně zdraví osob při činnostech a pohybu v jeho prostorách a v prostorách železniční dráhy provozované Správou železnic, státní organizací
ČSNS	Česká státní nivelační síť
ČSTS	Česká státní trigonometrická síť
DGN	Formát souboru - MicroStation
DKM	Digitální katastrální mapa
DMT	Digitální model terénu
DWG	Formát souboru - AutoCad
GNSS	Global Navigation Satellite Systems (Globální družicový polohový systém)
KMD	Katastrální mapa digitalizovaná
KM-D	Katastrální mapa digitalizovaná v původním souř. systému
KN	Katastr nemovitostí
KÚ	Katastrální území
LV	List vlastnictví KN
PDF	Formát souboru – přenosný formát dokumentů
Rozsah	zájmové území, které je předmětem zaměření
SGI	Soubor geodetických informací KN
S-JTSK	Souřadnicový systém jednotné trigonometrické sítě katastrální
SPI	Soubor popisných informací KN
SŽG	Správa železniční geodézie
SŽ	Správa železnic, státní organizace
TB	Trigonometrický bod
TXT	Formát souboru – prostý text



ÚOZI	Úředně oprávněný zeměměřický inženýr s oprávněním dle §13, odst. 1, Zákona č.200/1994 Sb. ve znění pozdějších předpisů
VFK	Výměnný formát KN
VZ	Veřejná zakázka
XLSX	Formát souboru - Microsoft Excel
Zam1	Předpis SŽ o odborné způsobilosti a znalosti osob při provozování dráhy a drážní dopravy
ZHB	Zhušťovací bod
ZVS	Základní vytyčovací síť
ŽBP	Železniční bodové pole

#### 4. Podmínky pro provádění geodetických prací

Dodavatelem prací může být pouze osoba oprávněná podnikat, s předmětem podnikání „Výkon zeměměřických činností.“

Geodetická dokumentace musí být ověřena Úředně oprávněným zeměměřickým inženýrem dle Zák. č. 200/1994 Sb. §13 odst. 1 písm. a) a c) (dále jen ÚOZI) a dále s osvědčením G-02 nebo G-01 v kombinaci s G-03 dle předpisu SŽ Zam1. Výsledky geodetických prací budou dále používány jako závazné podklady pro zpracování projektové dokumentace všech stupňů pro výstavbu vysokorychlostní tratě.

Zahájení prací bude předcházet úvodní jednání, na němž budou mimo jiné zadavatelem stanoveny kontrolní dny, kde bude dodavatel předkládat výstupy z průběžného plnění předmětu veřejné zakázky.

#### 5. Personální a organizační zabezpečení

Veškeré geodetické práce musí být prováděny odborně způsobilými osobami, pod vedením ÚOZI – vedoucího realizačního týmu. Koordinace práce měřických skupin bude upřesněna před zahájením prací, přičemž musí být brán ohled na zajištění požadované kvality a termínu předání díla. Současně je nezbytné dbát na zajištění BOZP.

Dodavatel nese plnou odpovědnost za získání veškerých povolení a podkladů, nutných pro řádné vyhotovení předmětu veřejné zakázky. Povinností dodavatele je tato povolení získat v předstihu před zahájením terénních prací. Jedná se například o povolení vstupů na běžné pozemky, dále o vstupy na železniční pozemky, pozemky pozemních komunikací, pozemky se speciálním režimem apod. Dodavatel nese odpovědnost za dodržování všech podmínek, nebo požadavků, stanovených třetími stranami – vlastníky nebo správci příslušných zařízení, které mají vliv na jeho práci.

S ohledem na očekávané plnění části předmětu veřejné zakázky na stávajících pozemcích ve správě zadavatele, musí být terénní práce řízeny oprávněnou osobou s osvědčením G-01 dle předpisu SŽ Zam1 (osvědčení G-01 lze nahradit osvědčením G-02). V případě, že budou terénní práce probíhat na více pracovištích na pozemcích zadavatele současně, musí být osoba s osvědčením G-01, (osvědčení G-01 lze nahradit osvědčením G-02), stanovena a přítomna na každém z těchto pracovišť.

Všichni pracovníci dodavatele pohybující se v obvodu dráhy musí být proškoleni v souladu s metodikou a předpisy BOZP Správy železnic, státní organizace. Pracovníci pohybující se v kolejišti musí být proškoleni z Předpisu SŽ Bp1 a musí mít splněny veškeré náležitosti pro vstup do provozované dopravní cesty.

V ochranném pásmu dálnice je nutné mít školení BOZP ŘSD ČR a každý pohyb je třeba nahlásit příslušné správě a údržbě silnic. Přesné podmínky práce na ŘSD jsou uvedeny na stránkách: <https://www.rsd.cz/wps/portal/web/rsd/bezpecnost>

## 6. Přístrojové vybavení

Veškeré práce smí být prováděny pouze kalibrovanými přístroji – univerzální elektrooptické teodolity (totální stanice), nivelační přístroje apod. Přílohou výsledné technické zprávy budou kopie kalibračních listů všech dodavatelem použitých přístrojů, v celé době užívání nesmí být starší než 3 roky. Používané přístroje a vybavení musí svou vnitřní přesností vyhovovat požadavkům na přesnost měření.

Dodavatel bude pro zpracování měření a prezentaci výsledků používat pouze takový software, který je v souladu s požadavky zadavatele a je ve vlastnictví dodavatele.

## 7. Předpisy a technické normy (vše v platném znění):

- Zákon č. 200/1994 Sb. o zeměměřičství a o změně a doplnění některých zákonů souvisejících s jeho zavedením
- Zákon č. 416/2009 Sb. o urychlení výstavby dopravní, vodní a energetické infrastruktury a infrastruktury elektronických komunikací (liniový zákon)
- Vyhláška č. 31/1995 Sb., kterou se provádí zákon č. 200/1994 Sb., o zeměměřičství a o změně a doplnění některých zákonů souvisejících s jeho zavedením
- Nařízení vlády č. 430/2006 Sb., o stanovení geodetických referenčních systémů a státních mapových děl závazných na území státu a zásadách jejich používání
- Zákon č. 256/2013 Sb., o katastru nemovitostí (katastrální zákon)
- Vyhláška č. 357/2013 Sb., o katastru nemovitostí (katastrální vyhláška)
- Technické kvalitativní podmínky staveb státních drah
- SŽDC M20/MP004 Metodický pokyn pro měření prostorové polohy koleje
- SŽ M20/MP005 Metodický pokyn pro tvorbu prostorových dat pro mapy velkého měřítka
- SŽ M20/MP006 Opatření k zaměřování objektů železniční dopravní cesty
- SŽDC M20/MP007 Železniční bodové pole
- SŽ M20/MP010 Účelová železniční mapa
- Pokyn generálního ředitele č. 4/2016 – Předávání digitální dokumentace a dat mezi SŽDC a externími subjekty
- Směrnice SŽDC č.117 Předávání digitální dokumentace z investiční výstavby SŽDC
- SŽ SM011 Dokumentace staveb Správy železnic, státní organizace
- SŽ Zam1 Předpis o odborné způsobilosti a znalosti osob při provozování dráhy a drážní dopravy
- SŽ Bp1 Pokyny provozovatele dráhy k zajištění bezpečnosti a k ochraně zdraví osob při činnostech a pohybu v jeho prostorech a v prostorech železniční dráhy provozované Správou železnic,
- státní organizací
- ČSN 01 3410 Mapy velkých měřítek. Základní a účelové mapy
- ČSN 01 3411 Mapy velkých měřítek. Kreslení a značky
- ČSN ISO 4463-2 Měřicí metody ve výstavbě – Vytyčování a měření – Část 2: Měřické značky
- ČSN 73 0415 Geodetické body
- ČSN 73 0420-1 Přesnost vytyčování staveb – Část 1: Základní požadavky
- ČSN 73 0420-2 Přesnost vytyčování staveb – Část 2: Vytyčovací odchylky

## 8. Přesnost

### 8.1 Požadovaná přesnost

Požadovaná přesnost měření podrobných bodů v obvodu dráhy je stanovena metodickým pokynem SŽ M20/MP010 Účelová železniční mapa velkého měřítka. Stávající mapové podklady obdrží dodavatel při úvodním jednání od SŽG. Dodavatel obdržené podklady reambuluje a ověří jejich přesnost dle metodického pokynu SŽ M20/MP010 Účelová železniční mapa velkého měřítka.

Body měřené mimo obvod dráhy budou ve 3. třídě přesnosti dle ČSN 01 3410 Mapy velkých měřítek - Základní účelové mapy.

---

## 8.2 Doložení dosažené přesnosti

U terestrických metod a GNSS metody bude požadovaná přesnost doložena podle metodického pokynu SŽ M20/MP010 Účelová železniční mapa velkého měřítka.

Při použití technologie GNSS bude měření provedeno podle přílohy 9 (Technické požadavky měření a výpočtů bodů určených technologií GNSS) vyhlášky č. 31/1995 Sb., kterou se provádí zákon č. 200/1994 Sb. o zeměměřičství. Při měření s technologií GNSS je vyžadováno pro každý den měření a každou oblast měření ověření správného připojení do ETRS 89, a to kontrolním zaměřením na okolních bodech ČSTS, ČSNS, ŽBP, ZVS, ZHB, TB, u kterých je známa poloha a výška v S-JTSK a Bpv. Rozdíl mezi známou a zaměřenou polohou a výškou bude porovnán s požadovaným mezním rozdílem. Pro osu koleje, budovy, mostní objekty a veškeré pevné předměty, které přímo ovlivňují průjezdný průřez, není použití metody GNSS přípustné.

Je možné použití letecké fotogrammetrie a statického pozemního laserového skenování. Vždy ale s předcházejícím souhlasem SŽG a výběrovým ověřením přesnosti terestrickým měřením. Použitá metoda musí splňovat požadavky na přesnost (viz bod 8.1).

S předcházejícím souhlasem SŽG je v zalesněných územích možné použít DMR 5G. Přesnost DMR 5G bude ověřena výběrovým terestrickým měřením.

## 9. Rozsah díla

---

### 9.1 Úvodní jednání, zkušební úsek

Před zahájením prací musí být uskutečněno Úvodní (vstupní) jednání s místně příslušným pracovištěm SŽG, na kterém bude mimo jiné stanoven zkušební úsek zájmového území, který bude vypracován a odevzdán prvotně. Dokumentace zkušebního úseku bude předložena dodavatelem pro posouzení věcné i formální správnosti tak, aby bylo zajištěno bezproblémové a bezchybné vypracování ostatních úseků. Dále budou dohodnuty termíny kontrolních dnů s minimální četností 1x měsíčně.

---

### 9.2 Etapy měření a předání kompletního díla

Zakázka je rozdělena na 2 etapy:

- I. Etapa – úsek s pořadovým číslem 1  
Termín předání elektronické verze do 31.8.2022
- II. Etapa – úsek s pořadovým číslem 2 a 3 + Situace Katastru nemovitostí  
Termín předání elektronické verze do 31.10.2022

Hranice rozsahů 1 až 3 jsou uvedeny v Příloze č. 1a.

**Termín předání kompletního díla do 30.11.2022**

---

### 9.3 Základní rozdělení podle typu prací

- Zaměření trasy
  - Rozsah dle Přílohy č. 1a Zadávací dokumentace bude poskytnuta i v otevřeném formátu DGN na níže uvedené adrese  
<https://datashare.spravazeleznic.cz/ad/index.php/s/CSm6fZsDXpBbg17>  
(platnost odkazu do 31. 08. 2022)  
heslo: vrtbrno
  - Zaměření křížení



- Situace Katastru nemovitostí

---

## 9.4 Geodetické základy

Geodetický základ pro účely mapování v obvodu dráhy bude tvořit ŽBP, které společně s místně platným transformačním klíčem GNSS bude dodavateli předán na úvodním jednání místně příslušným regionálním pracovištěm SŽG.

Mimo obvod dráhy budou geodetickým základem státní geodetické body ve správě Zeměměřického úřadu ověřené polohově i výškově globálním transformačním klíčem GNSS ve verzi 2018. Body nevyhovující svojí přesností se tímto klíčem nově polohově přeúčtují (týká se např. ZHB ve správě katastrálních úřadů).

---

## 9.5 Zaměření trasy

### 9.5.1 Zaměření základního pásu

Měřítko pro zaměření stávající situace v Rozsahu a pro zpracování je 1:1 000. Všechny podrobné body budou zaměřeny polohově i výškově.

#### 9.5.1.1 Předměty zaměření polohopisu

Zaměřeny budou veškeré prvky polohopisu, zejména:

- Vodní toky, vodoteče (řečiště) – polohopis řečiště, zátoky, hrany atd. Výškopis přednostně pomocí příčných řezů, s ohledem na místo křížení s trasou.
- Dálnice, silnice, cesty – polohopis komunikace včetně krajnice a osy komunikace, příkopy, hrany náspů, zářezů, mosty, propustky, nájezdy, svodidla atd. dle aktuální situace, včetně druhu povrchu. Výškopis přednostně pomocí příčných řezů, s ohledem na místo křížení s trasou, maximálně 10 m od hrany (kraje) komunikace.
- Železnice – všechny prvky stávajících železničních staveb a objektů budou zaměřeny v souladu s předpisy zadavatele, tj. s předpisem Účelová železniční mapa velkého měřítko (SŽ M20/MP010) a Opatření k zaměřování objektů železniční dopravní cesty (SŽ M20/MP006).
- Nadzemní vedení – zaměřují se stožáry a krajní a nejnižší vodiče; měří se vždy minimálně následující stožár za hranicí zájmového pásu, aby byl definován směr vedení, a to včetně vodičů. Výšky nejnižších vodičů nadzemních vedení - měří se vždy na krajích Rozsahu, uprostřed a nejnižší místo; při měření vodičů se registruje teplota vzduchu při měření.
- Veškeré povrchové znaky inženýrských sítí – hydranty, šoupata, vpusti, šachty – včetně hloubky dna, vstupy do kolektorů atd.
- Rohy budov, veškeré druhy oplocení pozemků.
- Zeleň mimo lesy – osamocené stromy a keře – včetně popisu a průměru kmene ve výšce 1,3 m nad zemí (platí pro osamocené stromy s obvodem kmene větším než 0,80 m v této výšce), plochy křovin se zaměřují obvody.
- Hranice druhů pozemků – les, louka, pole, pastvina, včetně popisu plochy.

#### 9.5.1.2 Výškopis

Výškopis Rozsahu budoucí stavby se zaměřuje s ohledem na měřítko zpracování 1:1 000, v místech křížení se hustota bodů zvyšuje.

- Zaměřují se veškeré hrany terénní kostry.
- Jednoduchý terén se zaměřuje ve čtvercovém rastru, maximální vzdálenost bodů je 50 m x 50 m – platí pro terén s rovnoměrným spádem, jinak je nutno vzdálenost bodů přizpůsobit charakteru terénu tak, aby byla vystižena jeho morfologie pro tvorbu DMT s ohledem na povinné terénní hrany (viz výše).

- Výškopisné body se zaměřují i v lesních porostech a souvislých křovinách tak, aby byly zaměřeny body minimálně do hranice Rozsahu.

Součástí předmětu veřejné zakázky je vyhotovení digitálního modelu terénu včetně uvedení povinných spojnic.

### 9.5.2 Zaměření křížení

Polohopis a výškopis objektů (vodní toky, komunikace, ...) křížujících Rozsah se zaměřuje pro měřítko 1:200 nejlépe pomocí příčných řezů a zakresluje v měřítku 1:1000.

---

## 9.6 Situace Katastru nemovitostí

V rámci plnění předmětu veřejné zakázky dodavatel provede zákres katastrální mapy dle aktuální situace Katastru nemovitostí, ne starší 3 měsíců, a identifikaci majetkoprávních vztahů.

### 9.6.1 Zákres katastrální mapy

Dodavatel v rámci terénních prací zaměří identické body nutné pro transformaci platné katastrální mapy (hraniční mezníky, rohy budov a další jednoznačně identifikovatelné prvky v terénu a v mapě.) Dodavatel v rámci plnění díla zajistí katastrální mapy ve výměnném formátu Katastru nemovitostí (tzv. VFK včetně SGI a SPI). V dotčených katastrálních územích dodavatel provede zhodnocení kvality katastrální mapy vzhledem k měřené situaci. V případě zjištěného nesouladu dodavatel vymezí problémové lokality a navrhne možný způsob řešení problému. V situaci budou graficky odlišeny dotčené problémové pozemky od ostatních formou výplně nebo šrafováním.

### 9.6.2 Identifikace majetkoprávních informací

Dodavatel provede identifikaci dotčených nemovitostí plným rozsahem zájmové oblasti, a to včetně parcel, které mají se zájmovým územím (pásem) pouze jediný společný bod. Dodavatel vyhotoví seznam dotčených parcel s uvedením vybraných dat Souboru popisných informací (tzv. SPI) Katastru nemovitostí – název KÚ, parcelní číslo, druh pozemku, výměra pozemku, vlastník. Dodavatel vyhotoví soupis dotčených parcel, které v KN nejsou zapsány na LV.

## 10. Zpracování

Všechny zaměřené body budou polohově určeny v systému S-JTSK a výškově v systému Bpv. Výsledné hodnoty budou udávány jednotně pro veškerá měření na 0,001 m .

U existujících přebíraných podkladů bude jejich přesnost ověřena.

---

## 10.1 Obsah

Výkresy obsahují veškeré prvky polohopisu a výškopisu, níže jsou uvedeny hlavní skupiny předmětů v závislosti na účelu výkresu.

### 10.1.1 Hlavní skupiny předmětů Výkresu

- Vodní toky, vodní plochy, potoky, vodoteče.
- Železnice, dálnice, silnice, místní komunikace, cesty včetně druhu povrchu.
- Kanalizace, včetně šachet a hloubek dna.
- Nadzemní potrubí včetně armaturních prvků (ventily, dilatační prvky apod.).
- Nadzemní znaky inženýrských sítí, včetně průběhu nadzemního elektrického vedení (krajní vodiče a výšky nejnižšího místa vodičů se záznamem teploty vzduchu při měření)
- Budovy, stavby, ploty.
- Hranice a popis druhu pozemků (odpovídající mapovou značkou, případně slovně).
- Zeleň, zaměřené stromy s popisem a průměrem kmene, viz výše.
- Zaměřené body – číslo, souřadnice, výška, kód.
- Hranice druhů pozemků, plochy, rozhraní ploch včetně popisu.
- Hrany terénní kostry, body výškopisu a šrafy.
- Vrstevnice. Budou zpracovány jako samostatný výkres.
- Další významné prvky polohopisu.

---

### 10.1.2 Podrobnosti k vlastní kresbě

Výkres situace musí být vyhotoven v základacím výkresu podle zadavatelem stanoveného vzoru se zadavatelem stanovenou knihovnou značek, typů fontů a čar (tzn. podle datového modelu SŽ) v souladu se SŽ M20/MP005.

Z kresby výkresu DGN budou odstraněny nadbytečné nepoužité body.

Do dokumentace (do adresáře 5. Výkresy) je třeba přiložit protokol formální kontroly výsledného výkresu a seznamu souřadnic, kontrola je dostupná na portálu modernizace dráhy (<https://modernizace.spravazeleznic.cz>)

Zpracování bude provedeno ve formátu DGN. Výkres bude připojen do S-JTSK a Bpv. Kresba bude provedena ve 3D, aby bylo možno vyhotovit DMT.

---

### 10.1.3 Digitální model terénu

Součástí předmětu veřejné zakázky je vyhotovení digitálního modelu terénu Rozsahu. Model terénu bude vyhotoven na základě výškopisu do samostatného výkresu a upraven pomocí povinných spojnic a dále vyladěním tak, aby výsledný povrch odpovídal skutečnosti.

---

## 11. Výsledný elaborát

Výsledný elaborát bude odpovídat předpisu M20/MP010, a Směrnici SŽDC č.117. Digitální verze výstupní dokumentace bude předána na odpovídajícím paměťovém nosiči a bude obsahovat veškeré části předávané dokumentace.

**Příloha č. 1a**  
**Rozsah zájmového území**



## Příloha č. 1a – Rozsah celkového zájmového území

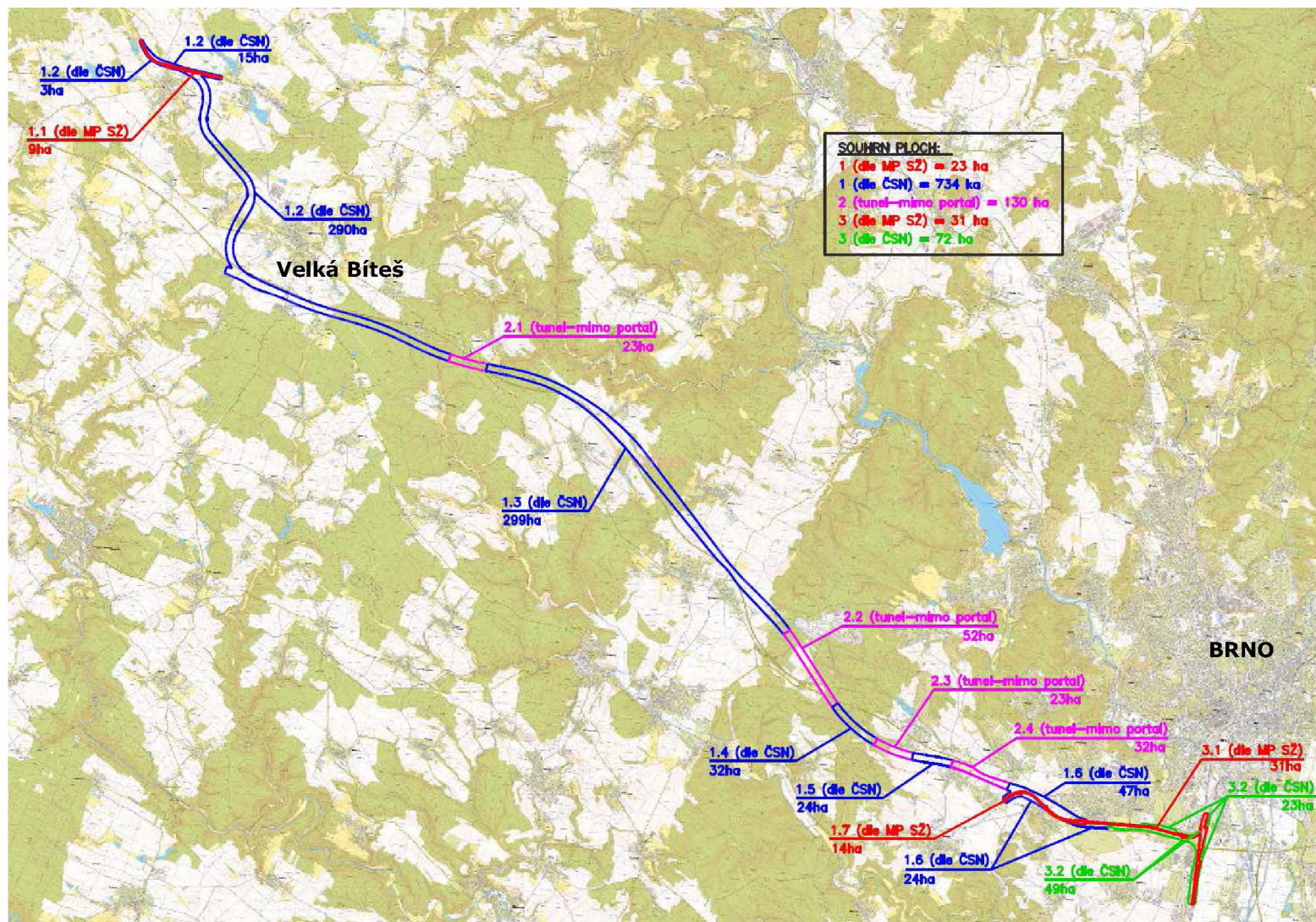

Rozsah je rozdělen na části 1, 2 a 3.

1. část = I. Etapa

2. a 3. část = II. Etapa

(2. část = plochy nad tunely)

(3. část = napojení Brno)



Detail č. 1/3

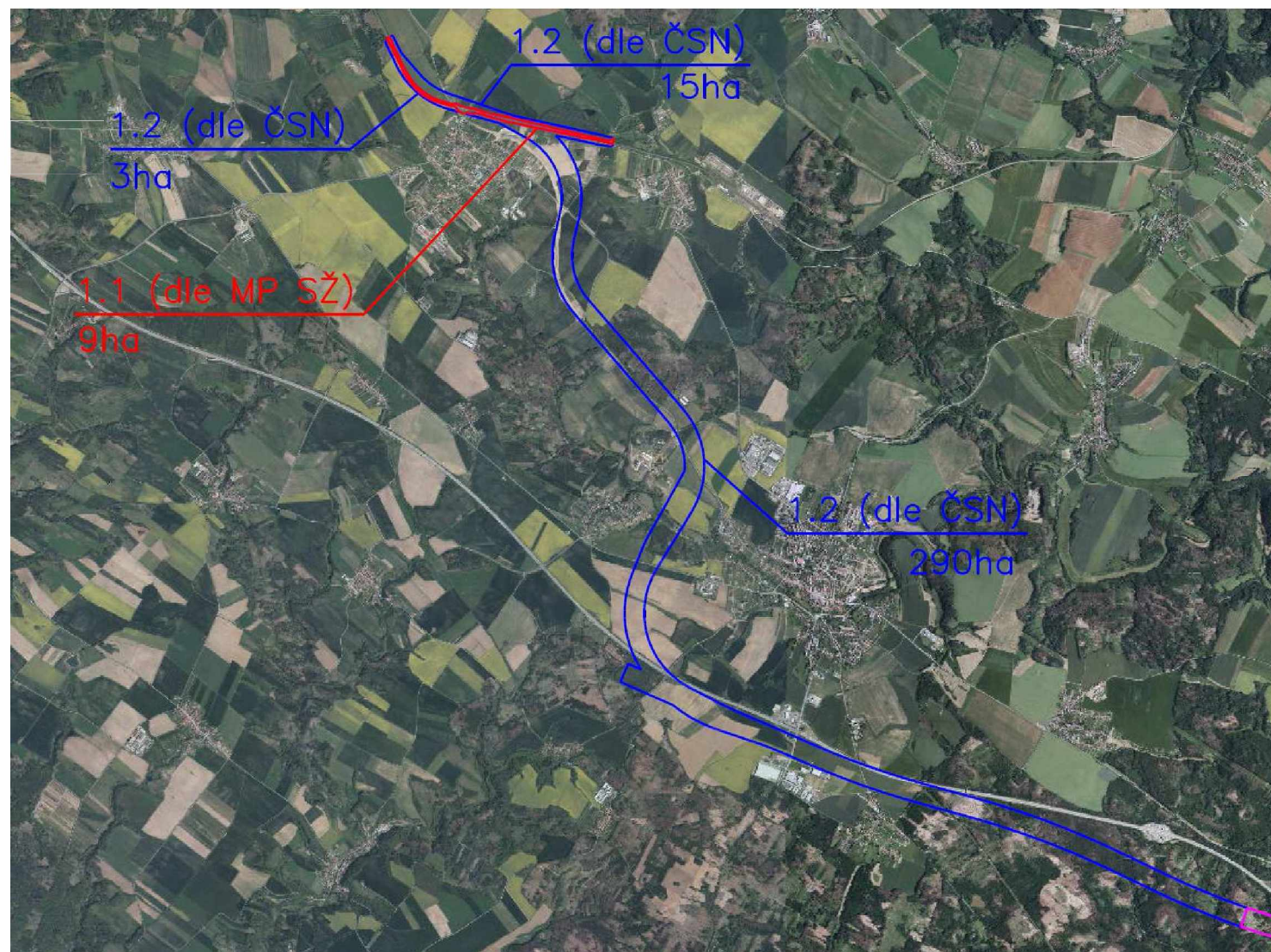



Detail č. 2/3

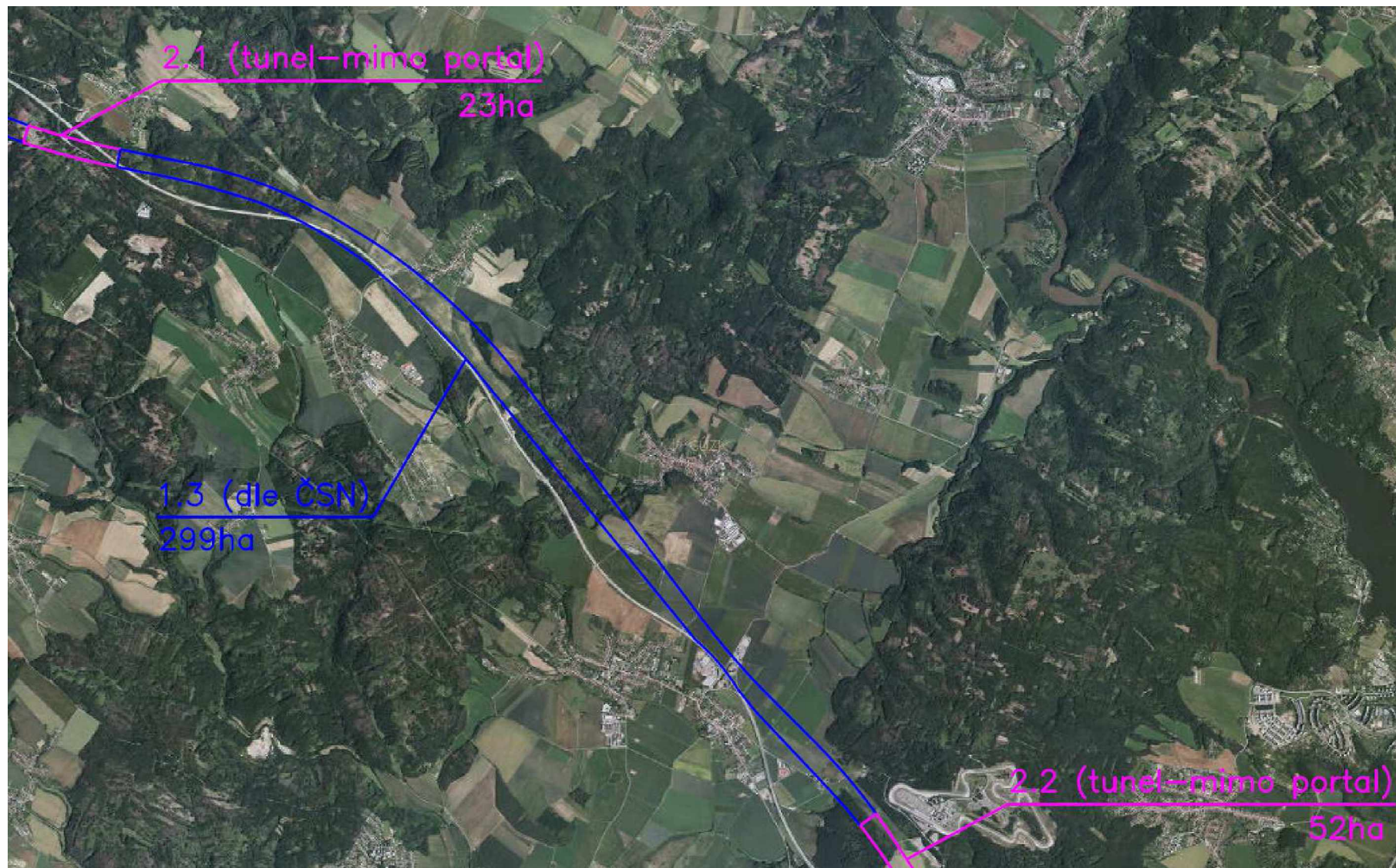



Detail č. 3/3

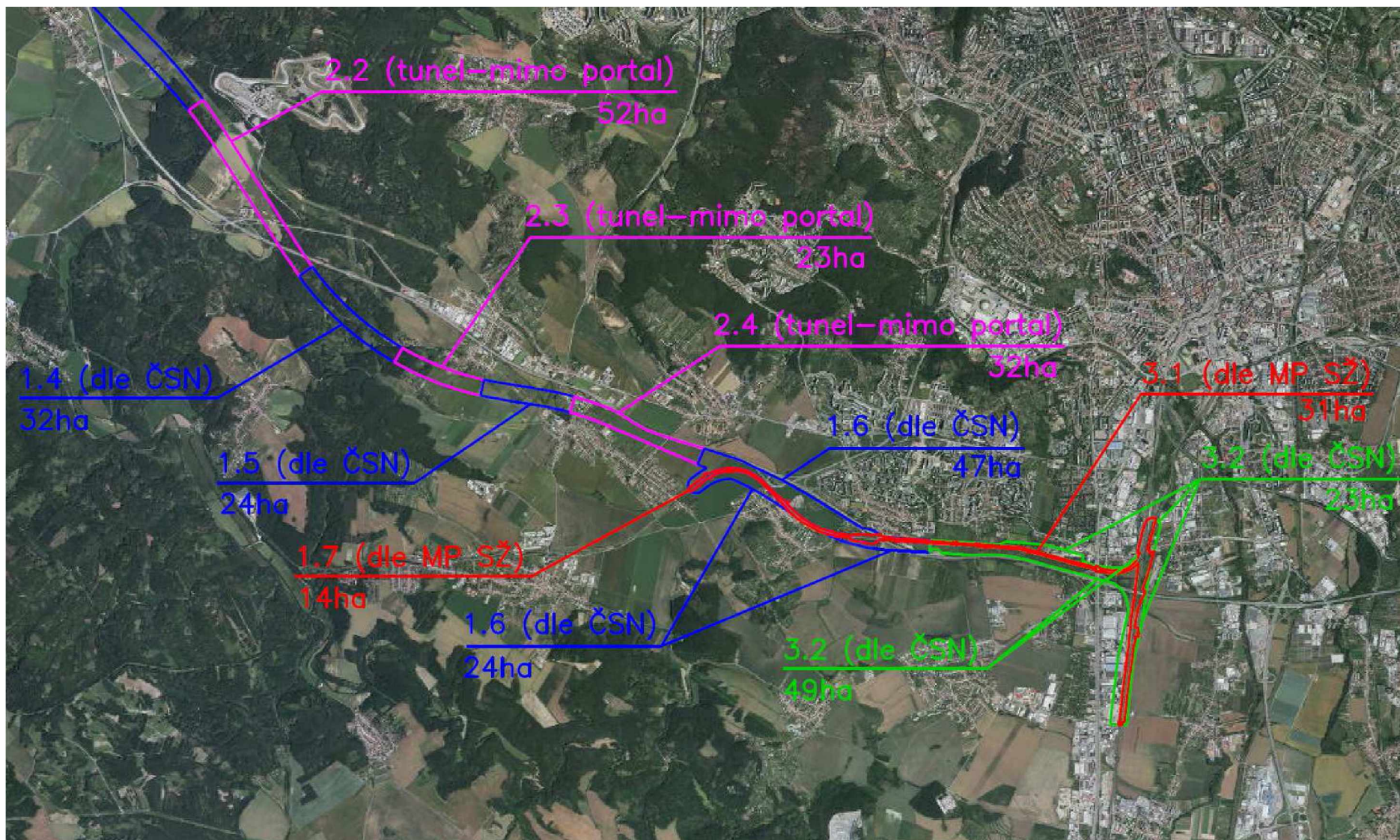

**Příloha č. 2**

**Výkaz výměr**

Příloha č. 2 Zadávací dokumentace č.j. ...

Výkaz výměr

č.	název položky	MJ	Počet MJ	Cena za MJ v Kč bez DPH*	Cena celkem v Kč bez DPH	Výše DPH 21 %	Cena celkem v Kč včetně DPH	rok plnění	poznámka
<b>ZAMĚŘENÍ TRASY</b>									
	ZAMĚŘENÍ ZÁKLADNÍHO PÁSU								
	zaměření a zpracování mapy v obvodu dráhy	ha	■	■	■	■	■	2022	
	zaměření a zpracování mapy v M 1:1000 - zastavěné plochy	ha	■	■	■	■	■	2022	
	zaměření v M 1:200 - křížení komunikace a vodní toky, pro zpracování mapy v M 1:1000	ha	■	■	■	■	■	2022	
	zaměření a zpracování mapy v M 1:1000	ha	■	■	■	■	■	2022	
2.3.	zpracování digitálního modelu terénu v M 1:1000	ha	■	■	■	■	■	2022	
<b>SITUACE KATASTRU NEMOVITOSTÍ</b>									
3.1.	zpracování podkladů katastru nemovitostí	ha	■	■	■	■	■	2022	
3.2.	vyhotovení přehledu dotčených pozemků	ha	■	■	■	■	■	2022	
<b>Cena celkem</b>					14 894 250 Kč	3 127 793 Kč	18 022 043 Kč		

\* Vyplní dodavatel

### Příloha č. 3

#### Seznam realizačního týmu

##### 1. pracovní tým

Vedoucí pracovník: [REDACTED]

1. člen týmu: I [REDACTED]

2. člen týmu: [REDACTED]

3. člen týmu: [REDACTED]

4. člen týmu: [REDACTED]

5. člen týmu: [REDACTED] [REDACTED]

##### 2. pracovní tým

Vedoucí pracovník: [REDACTED]

1. člen týmu: [REDACTED]

2. člen týmu: [REDACTED]

3. člen týmu: [REDACTED]

4. člen týmu: [REDACTED]

5. člen týmu: [REDACTED]

6. člen týmu: [REDACTED]

Výše uvedení členové týmů a jejich vedoucí pracovníci byli seznámeni s předpisy a normami uvedenými v čl. 7 v Příloze č. 1 smlouvy s názvem Bližší specifikace předmětu veřejné zakázky.



**Příloha č. 4**

**Seznam poddodavatelů**

<b>Identifikace poddodavatele (obchodní firma, sídlo a IČO)</b>	<b>Věcný rozsah poddodávky</b>	<b>Hodnota poddodávky v % z ceny za zpracování díla</b>
---	---	---
<b>CELKEM %</b>		---

**Příloha č. 5**

**Plná moc**

*(pouze v případě zastoupení zhotovitele osobou na základě plné moci)*

**NEOBSAZENO**