

Příloha 1

k Prováděcí smlouvě č. 13 „Vývoj aplikace ADIS – Legislativní a procesní změny 2022/2023“

Rozsah Služeb, Cena a časový harmonogram

Tato Příloha 1 specifikuje rozsah Služeb vývoje aplikace ADIS v souvislosti s legislativními změnami dle čl. 1. Účel a předmět prováděcí smlouvy základní části této Prováděcí smlouvy, jejich Cenu a časový harmonogram plnění.

1. ROZSAH SLUŽEB

Rozsah Služeb poskytovaných dle této Prováděcí smlouvy je uveden v člancích 3. *Definice Dílčích aplikací a jejich ceny* a 5. *Předávání dokumentace* této Přílohy 1.

2. ČASOVÝ HARMONOGRAM

Časový harmonogram Plnění dle této Prováděcí smlouvy vychází ze schválených harmonogramů distribučních termínů LF2, LF2a, LG1, LI1, LJ1, LK1, LL1, LM1 a LN1, které jsou uvedeny v čl. 2.3 *Časový harmonogram Dílčích plnění dle Vývojového cyklu Aplikace ADIS* této Přílohy 1.

2.1 Definice fakturačních termínů

Definice jednotlivých kroků (zejména SAZ, PTP a CNV) daného distribučního termínu jsou uvedeny ve Smlouvě a v Příloze 1, čl. 2.3 *Časový harmonogram Dílčích plnění dle Vývojového cyklu Aplikace ADIS*. Pro přehlednost jsou též uvedeny v následující tabulce:

Krok	Popis kroku distribučního termínu
SAZ	Schválení a podpis analytického zadání / dílčího projektu
PTP	Podpis závěrečného protokolu o testování
CNV	Celoplošné nasazení verze

2.2 Fakturační termíny a jejich kroky

Fakturační termín je určen jednak distribučním termínem a dále příslušným krokem tohoto distribučního termínu.

Fakturační termín	Předpokládaný měsíc/rok	Definice fakturačního termínu
SAZ / LF2	08/2022	Protokolární splnění kroku "Schválení a podpis analytického zadání / dílčího projektu" pro distribuční termín LF2
PTP / LF2	12/2022	Protokolární splnění kroku "Podpis závěrečného protokolu o testování" pro distribuční termín LF2
CNV / LF2	12/2023	Protokolární splnění kroku "Celoplošné nasazení verze" pro distribuční termín LF2

Fakturační termín	Předpokládaný měsíc/rok	Definice fakturačního termínu
SAZ / LF2a	09/2022	Protokolární splnění kroku "Schválení a podpis analytického zadání / dílčího projektu" pro distribuční termín LF2a
PTP / LF2a	12/2022	Protokolární splnění kroku "Podpis závěrečného protokolu o testování" pro distribuční termín LF2a
CNV / LF2a	12/2023	Protokolární splnění kroku "Celoplošné nasazení verze" pro distribuční termín LF2a
SAZ / LG1	10/2022	Protokolární splnění kroku "Schválení a podpis analytického zadání / dílčího projektu" pro distribuční termín LG1
PTP / LG1	01/2023	Protokolární splnění kroku "Podpis závěrečného protokolu o testování" pro distribuční termín LG1
CNV / LG1	02/2023	Protokolární splnění kroku "Celoplošné nasazení verze" pro distribuční termín LG1
SAZ / LI1	10/2022	Protokolární splnění kroku "Schválení a podpis analytického zadání / dílčího projektu" pro distribuční termín LI1
PTP / LI1	02/2023	Protokolární splnění kroku "Podpis závěrečného protokolu o testování" pro distribuční termín LI1
CNV / LI1	03/2023	Protokolární splnění kroku "Celoplošné nasazení verze" pro distribuční termín LI1
SAZ / LJ1	01/2023	Protokolární splnění kroku "Schválení a podpis analytického zadání / dílčího projektu" pro distribuční termín LJ1
PTP / LJ1	04/2023	Protokolární splnění kroku "Podpis závěrečného protokolu o testování" pro distribuční termín LJ1
CNV / LJ1	05/2023	Protokolární splnění kroku "Celoplošné nasazení verze" pro distribuční termín LJ1
SAZ / LK1	03/2023	Protokolární splnění kroku "Schválení a podpis analytického zadání / dílčího projektu" pro distribuční termín LK1
PTP / LK1	06/2023	Protokolární splnění kroku "Podpis závěrečného protokolu o testování" pro distribuční termín LK1
CNV / LK1	07/2023	Protokolární splnění kroku "Celoplošné nasazení verze" pro distribuční termín LK1
SAZ / LL1	06/2023	Protokolární splnění kroku "Schválení a podpis analytického zadání / dílčího projektu" pro distribuční termín LL1
PTP / LL1	09/2023	Protokolární splnění kroku "Podpis závěrečného protokolu o testování" pro distribuční termín LL1
CNV / LL1	10/2023	Protokolární splnění kroku "Celoplošné nasazení verze" pro distribuční termín LL1
SAZ / LM1	08/2023	Protokolární splnění kroku "Schválení a podpis analytického zadání / dílčího projektu" pro distribuční termín LM1
PTP / LM1	11/2023	Protokolární splnění kroku "Podpis závěrečného protokolu o testování" pro distribuční termín LM1
CNV / LM1	12/2023	Protokolární splnění kroku "Celoplošné nasazení verze" pro distribuční termín LM1
SAZ / LN1	09/2023	Protokolární splnění kroku "Schválení a podpis analytického zadání / dílčího projektu" pro distribuční termín LN1
PTP / LN1	12/2023	Protokolární splnění kroku "Podpis závěrečného protokolu o testování" pro distribuční termín LN1
CNV / LN1	12/2023	Protokolární splnění kroku "Celoplošné nasazení verze" pro distribuční termín LN1

2.3 Časový harmonogram Dílčích plnění dle Vývojového cyklu Aplikace ADIS

Skupiny úloh definované v článku 3.1 *Legislativní změny – 2022/2023* této Přílohy 1 budou realizovány v rámci distribučních termínů LF2, LF2a, LG1, LI1, LJ1, LK1, LL1, LM1 a LN1, jejichž harmonogramy jsou uvedeny v následujících tabulkách. Pro jednotlivé harmonogramy se budou provádět pouze ty kroky vývojového cyklu ADIS, které jsou v těchto tabulkách uvedeny (tj. kroky v tabulce neuvedené se pro příslušný distribuční termín nepoužijí).

Kroky, od nichž se odvíjejí fakturační termíny, jsou zvýrazněny tučným písmem.

Pro harmonogramy dle této Prováděcí smlouvy platí, že uvádějí termíny kroků, které jsou platné v případě, že tato Prováděcí smlouva nabude účinnosti do 30. 06. 2022 včetně, Pokud tato Prováděcí smlouva nabude později než 30. 06. 2022, posunou se všechny kroky harmonogramů o počet pracovních dnů, které uplynou od 30. 06. 2022 do data nabytí účinnosti této Prováděcí smlouvy. Při výpočtu posunu se berou do úvahy pouze pracovní dny, tj. posun je určen počtem pracovních dnů a trvání kroků harmonogramů je určeno počtem pracovních dnů.

Obě Smluvní strany se mohou prostřednictvím zmocněnců pro věcná jednání v rámci této Prováděcí smlouvy písemně dohodnout na posunu či úpravě harmonogramů. Dřívější, než plánované splnění jednotlivých kroků je možné.

Harmonogram distribučního termínu LF2			
Krok		Počátek kroku	Konec kroku
SZU	Specifikace zadání úloh	pá 01.07.2022	pá 08.07.2022
S	Termín S	pá 08.07.2022	-
PAZ	Příprava analytického zadání	po 11.07.2022	út 26.07.2022
APŘ	Analytická prezentace řešení	st 13.07.2022	út 26.07.2022
Z	Termín Z	út 26.07.2022	-
SAZ	Schválení a podpis analytického zadání/dílčího projektu	út 02.08.2022	-
VTA	Vývoj a testování aplikace	st 03.08.2022	po 22.08.2022
IDM	Integrace datového modelu/předání sdílených modulů	út 23.08.2022	út 23.08.2022
TDK	Testy dílčích konverzí	st 24.08.2022	čt 20.10.2022
ITV	Integrace testovací verze	pá 21.10.2022	pá 21.10.2022
ITA	Interní testování aplikace	po 24.10.2022	po 24.10.2022
IVZ	Instalace testovací verze pro prezentaci	po 24.10.2022	po 24.10.2022
PPT	Předprezentační testování	út 25.10.2022	út 25.10.2022
PVZ	Prezentace verze zákazníkovi	st 26.10.2022	čt 27.10.2022
ITT	Integrace, instalace a testy testovací verze v ATS	po 31.10.2022	pá 04.11.2022
OTV	Odevzdání testovací verze zákazníkovi	po 07.11.2022	-
TVZ	Testování verze u zákazníka	út 08.11.2022	po 28.11.2022
UTE	Ukončení testování testovací verze	po 28.11.2022	-
PTP	Podpis závěrečného protokolu o testování	po 05.12.2022	-
POV	Příprava ostré verze	út 29.11.2022	st 30.11.2022
IIT	Integrace, instalace a testy ostré verze v ATS	čt 01.12.2022	st 07.12.2022
OVZ	Předání ostré verze zákazníkovi	čt 08.12.2022	-
SKO	Školení zákazníka k ostré verzi	po 12.12.2022	út 13.12.2022
CDV	Celoplošná distribuce verze (kalendářní dny)	čt 15.12.2022	čt 29.12.2022
CNV	Celoplošné nasazení verze	čt 29.12.2022	-

Harmonogram distribučního termínu LF2a			
Krok		Počátek kroku	Konec kroku
SZU	Specifikace zadání úloh	pá 01.07.2022	čt 11.08.2022
S	Termín S	čt 11.08.2022	-
PAZ	Příprava analytického zadání	pá 12.08.2022	čt 15.09.2022
APŘ	Analytická prezentace řešení	pá 09.09.2022	čt 15.09.2022
Z	Termín Z	čt 15.09.2022	-
SAZ	Schválení a podpis analytického zadání/dílčího projektu	út 20.09.2022	-
VTA	Vývoj a testování aplikace	st 21.09.2022	st 05.10.2022
IDM	Integrace datového modelu/předání sdílených modulů	čt 06.10.2022	čt 06.10.2022
TDK	Testy dílčích konverzí	pá 07.10.2022	čt 20.10.2022
ITV	Integrace testovací verze	pá 21.10.2022	pá 21.10.2022
ITA	Interní testování aplikace	po 24.10.2022	po 24.10.2022
IVZ	Instalace testovací verze pro prezentaci	po 24.10.2022	po 24.10.2022
PPT	Předprezentační testování	út 25.10.2022	út 25.10.2022
PVZ	Prezentace verze zákazníkovi	st 26.10.2022	čt 27.10.2022
ITT	Integrace, instalace a testy testovací verze v ATS	po 31.10.2022	pá 04.11.2022
OTV	Odevzdání testovací verze zákazníkovi	po 07.11.2022	-
TVZ	Testování verze u zákazníka	út 08.11.2022	po 28.11.2022
UTE	Ukončení testování testovací verze	po 28.11.2022	-
PTP	Podpis závěrečného protokolu o testování	po 05.12.2022	-
POV	Příprava ostré verze	út 29.11.2022	st 30.11.2022
IIT	Integrace, instalace a testy ostré verze v ATS	čt 01.12.2022	st 07.12.2022
OVZ	Předání ostré verze zákazníkovi	čt 08.12.2022	-
SKO	Školení zákazníka k ostré verzi	po 12.12.2022	út 13.12.2022
CDV	Celoplošná distribuce verze (kalendářní dny)	čt 15.12.2022	čt 29.12.2022
CNV	Celoplošné nasazení verze	čt 29.12.2022	-

Harmonogram distribučního termínu LG1			
Krok		Počátek kroku	Konec kroku
SZU	Specifikace zadání úloh	pá 01.07.2022	čt 15.09.2022
S	Termín S	čt 15.09.2022	-
PAZ	Příprava analytického zadání	pá 16.09.2022	st 19.10.2022
APŘ	Analytická prezentace řešení	čt 13.10.2022	st 19.10.2022
Z	Termín Z	st 19.10.2022	-
SAZ	Schválení a podpis analytického zadání/dílčího projektu	st 26.10.2022	-
VTA	Vývoj a testování aplikace	čt 27.10.2022	pá 18.11.2022
IDM	Integrace datového modelu/předání sdílených modulů	po 21.11.2022	po 21.11.2022
TDK	Testy dílčích konverzí	út 22.11.2022	čt 01.12.2022
ITV	Integrace testovací verze	pá 02.12.2022	pá 02.12.2022
ITA	Interní testování aplikace	po 05.12.2022	po 05.12.2022
IVZ	Instalace testovací verze pro prezentaci	po 05.12.2022	po 05.12.2022
PPT	Předprezentační testování	út 06.12.2022	út 06.12.2022
PVZ	Prezentace verze zákazníkovi	st 07.12.2022	čt 08.12.2022
ITT	Integrace, instalace a testy testovací verze v ATS	pá 09.12.2022	po 19.12.2022
OTV	Odevzdání testovací verze zákazníkovi	út 20.12.2022	-

Harmonogram distribučního termínu LG1			
Krok		Počátek kroku	Konec kroku
TVZ	Testování verze u zákazníka	st 21.12.2022	pá 06.01.2023
UTE	Ukončení testování testovací verze	pá 06.01.2023	-
PTP	Podpis závěrečného protokolu o testování	pá 13.01.2023	-
POV	Příprava ostré verze	po 09.01.2023	čt 12.01.2023
IIT	Integrace, instalace a testy ostré verze v ATS	pá 13.01.2023	pá 20.01.2023
OVZ	Předání ostré verze zákazníkovi	po 23.01.2023	-
SKO	Školení zákazníka k ostré verzi	st 25.01.2023	čt 26.01.2023
CDV	Celoplošná distribuce verze (kalendářní dny)	čt 02.02.2023	čt 16.02.2023
CNV	Celoplošné nasazení verze	čt 16.02.2023	-

Harmonogram distribučního termínu LI1			
Krok		Počátek kroku	Konec kroku
SZU	Specifikace zadání úloh	pá 01.07.2022	čt 15.09.2022
S	Termín S	čt 15.09.2022	-
PAZ	Příprava analytického zadání	pá 16.09.2022	st 19.10.2022
APŘ	Analytická prezentace řešení	čt 06.10.2022	st 19.10.2022
Z	Termín Z	st 19.10.2022	-
SAZ	Schválení a podpis analytického zadání/dílčího projektu	st 26.10.2022	-
VTA	Vývoj a testování aplikace	čt 27.10.2022	pá 02.12.2022
IDM	Integrace datového modelu/předání sdílených modulů	po 05.12.2022	po 05.12.2022
TDK	Testy dílčích konverzí	út 06.12.2022	pá 30.12.2022
ITV	Integrace testovací verze	po 02.01.2023	po 02.01.2023
ITA	Interní testování aplikace	út 03.01.2023	út 03.01.2023
IVZ	Instalace testovací verze pro prezentaci	út 03.01.2023	út 03.01.2023
PPT	Předprezentační testování	st 04.01.2023	st 04.01.2023
PVZ	Prezentace verze zákazníkovi	čt 05.01.2023	pá 06.01.2023
ITT	Integrace, instalace a testy testovací verze v ATS	po 09.01.2023	čt 19.01.2023
OTV	Odevzdání testovací verze zákazníkovi	pá 20.01.2023	-
TVZ	Testování verze u zákazníka	po 23.01.2023	pá 03.02.2023
UTE	Ukončení testování testovací verze	pá 03.02.2023	-
PTP	Podpis závěrečného protokolu o testování	pá 10.02.2023	-
POV	Příprava ostré verze	po 06.02.2023	st 08.02.2023
IIT	Integrace, instalace a testy ostré verze v ATS	čt 09.02.2023	pá 17.02.2023
OVZ	Předání ostré verze zákazníkovi	po 20.02.2023	-
SKO	Školení zákazníka k ostré verzi	st 22.02.2023	čt 23.02.2023
CDV	Celoplošná distribuce verze (kalendářní dny)	út 28.02.2023	út 14.03.2023
CNV	Celoplošné nasazení verze	út 14.03.2023	-

Harmonogram distribučního termínu LJ1			
Krok		Počátek kroku	Konec kroku
SZU	Specifikace zadání úloh	pá 01.07.2022	čt 01.12.2022
S	Termín S	čt 01.12.2022	-
PAZ	Příprava analytického zadání	pá 02.12.2022	pá 06.01.2023

Harmonogram distribučního termínu LJ1			
Krok		Počátek kroku	Konec kroku
APŘ	Analytická prezentace řešení	pá 23.12.2022	pá 06.01.2023
Z	Termín Z	pá 06.01.2023	-
SAZ	Schválení a podpis analytického zadání/dílčího projektu	pá 13.01.2023	-
VTA	Vývoj a testování aplikace	po 16.01.2023	pá 10.02.2023
IDM	Integrace datového modelu/předání sdílených modulů	po 13.02.2023	po 13.02.2023
TDK	Testy dílčích konverzí	út 14.02.2023	st 08.03.2023
ITV	Integrace testovací verze	čt 09.03.2023	čt 09.03.2023
ITA	Interní testování aplikace	pá 10.03.2023	pá 10.03.2023
IVZ	Instalace testovací verze pro prezentaci	pá 10.03.2023	pá 10.03.2023
PPT	Předprezentační testování	po 13.03.2023	po 13.03.2023
PVZ	Prezentace verze zákazníkovi	út 14.03.2023	st 15.03.2023
ITT	Integrace, instalace a testy testovací verze v ATS	čt 16.03.2023	út 28.03.2023
OTV	Odevzdání testovací verze zákazníkovi	st 29.03.2023	-
TVZ	Testování verze u zákazníka	čt 30.03.2023	pá 14.04.2023
UTE	Ukončení testování testovací verze	pá 14.04.2023	-
PTP	Podpis závěrečného protokolu o testování	pá 21.04.2023	-
POV	Příprava ostré verze	po 17.04.2023	st 19.04.2023
IIT	Integrace, instalace a testy ostré verze v ATS	čt 20.04.2023	pá 28.04.2023
OVZ	Předání ostré verze zákazníkovi	út 02.05.2023	-
SKO	Školení zákazníka k ostré verzi	st 03.05.2023	čt 04.05.2023
CDV	Celoplošná distribuce verze (kalendářní dny)	čt 11.05.2023	čt 25.05.2023
CNV	Celoplošné nasazení verze	čt 25.05.2023	-

Harmonogram distribučního termínu LK1			
Krok		Počátek kroku	Konec kroku
SZU	Specifikace zadání úloh	pá 01.07.2022	pá 20.01.2023
S	Termín S	pá 20.01.2023	-
PAZ	Příprava analytického zadání	po 23.01.2023	st 22.02.2023
APŘ	Analytická prezentace řešení	čt 09.02.2023	st 22.02.2023
Z	Termín Z	st 22.02.2023	-
SAZ	Schválení a podpis analytického zadání/dílčího projektu	st 01.03.2023	-
VTA	Vývoj a testování aplikace	čt 02.03.2023	po 03.04.2023
IDM	Integrace datového modelu/předání sdílených modulů	út 04.04.2023	út 04.04.2023
TDK	Testy dílčích konverzí	st 05.04.2023	po 24.04.2023
ITV	Integrace testovací verze	út 25.04.2023	út 25.04.2023
ITA	Interní testování aplikace	st 26.04.2023	st 26.04.2023
IVZ	Instalace testovací verze pro prezentaci	st 26.04.2023	st 26.04.2023
PPT	Předprezentační testování	čt 27.04.2023	čt 27.04.2023
PVZ	Prezentace verze zákazníkovi	pá 28.04.2023	út 02.05.2023
ITT	Integrace, instalace a testy testovací verze v ATS	st 03.05.2023	pá 12.05.2023
OTV	Odevzdání testovací verze zákazníkovi	po 15.05.2023	-
TVZ	Testování verze u zákazníka	út 16.05.2023	čt 25.05.2023
UTE	Ukončení testování testovací verze	čt 25.05.2023	-
PTP	Podpis závěrečného protokolu o testování	čt 01.06.2023	-

Harmonogram distribučního termínu LK1			
Krok		Počátek kroku	Konec kroku
POV	Příprava ostré verze	pá 26.05.2023	st 31.05.2023
IIT	Integrace, instalace a testy ostré verze v ATS	čt 01.06.2023	pá 09.06.2023
OVZ	Předání ostré verze zákazníkovi	po 12.06.2023	-
SKO	Školení zákazníka k ostré verzi	st 14.06.2023	čt 15.06.2023
CDV	Celoplošná distribuce verze (kalendářní dny)	út 20.06.2023	út 04.07.2023
CNV	Celoplošné nasazení verze	út 04.07.2023	-

Harmonogram distribučního termínu LL1			
Krok		Počátek kroku	Konec kroku
SZU	Specifikace zadání úloh	pá 01.07.2022	pá 28.04.2023
S	Termín S	pá 28.04.2023	-
PAZ	Příprava analytického zadání	út 02.05.2023	pá 02.06.2023
APŘ	Analytická prezentace řešení	po 22.05.2023	pá 02.06.2023
Z	Termín Z	pá 02.06.2023	-
SAZ	Schválení a podpis analytického zadání/dílčího projektu	pá 09.06.2023	-
VTA	Vývoj a testování aplikace	po 12.06.2023	út 11.07.2023
IDM	Integrace datového modelu/předání sdílených modulů	st 12.07.2023	st 12.07.2023
TDK	Testy dílčích konverzí	čt 13.07.2023	čt 03.08.2023
ITV	Integrace testovací verze	pá 04.08.2023	pá 04.08.2023
ITA	Interní testování aplikace	po 07.08.2023	po 07.08.2023
IVZ	Instalace testovací verze pro prezentaci	po 07.08.2023	po 07.08.2023
PPT	Předprezentační testování	út 08.08.2023	út 08.08.2023
PVZ	Prezentace verze zákazníkovi	st 09.08.2023	čt 10.08.2023
ITT	Integrace, instalace a testy testovací verze v ATS	pá 11.08.2023	st 23.08.2023
OTV	Odevzdání testovací verze zákazníkovi	čt 24.08.2023	-
TVZ	Testování verze u zákazníka	pá 25.08.2023	čt 07.09.2023
UTE	Ukončení testování testovací verze	čt 07.09.2023	-
PTP	Podpis závěrečného protokolu o testování	čt 14.09.2023	-
POV	Příprava ostré verze	pá 08.09.2023	út 12.09.2023
IIT	Integrace, instalace a testy ostré verze v ATS	st 13.09.2023	čt 21.09.2023
OVZ	Předání ostré verze zákazníkovi	pá 22.09.2023	-
SKO	Školení zákazníka k ostré verzi	út 26.09.2023	st 27.09.2023
CDV	Celoplošná distribuce verze (kalendářní dny)	út 03.10.2023	út 17.10.2023
CNV	Celoplošné nasazení verze	út 17.10.2023	-

Harmonogram distribučního termínu LM1			
Krok		Počátek kroku	Konec kroku
SZU	Specifikace zadání úloh	pá 01.07.2022	po 19.06.2023
S	Termín S	po 19.06.2023	-
PAZ	Příprava analytického zadání	út 20.06.2023	pá 04.08.2023
APŘ	Analytická prezentace řešení	po 24.07.2023	pá 04.08.2023
Z	Termín Z	pá 04.08.2023	-
SAZ	Schválení a podpis analytického zadání/dílčího projektu	pá 11.08.2023	-

Harmonogram distribučního termínu LM1			
Krok		Počátek kroku	Konec kroku
VTA	Vývoj a testování aplikace	po 14.08.2023	pá 08.09.2023
IDM	Integrace datového modelu/předání sdílených modulů	po 11.09.2023	po 11.09.2023
TDK	Testy dílčích konverzí	út 12.09.2023	čt 05.10.2023
ITV	Integrace testovací verze	pá 06.10.2023	pá 06.10.2023
ITA	Interní testování aplikace	po 09.10.2023	po 09.10.2023
IVZ	Instalace testovací verze pro prezentaci	po 09.10.2023	po 09.10.2023
PPT	Předprezentační testování	út 10.10.2023	út 10.10.2023
PVZ	Prezentace verze zákazníkovi	st 11.10.2023	čt 12.10.2023
ITT	Integrace, instalace a testy testovací verze v ATS	pá 13.10.2023	st 25.10.2023
OTV	Odevzdání testovací verze zákazníkovi	čt 26.10.2023	-
TVZ	Testování verze u zákazníka	pá 27.10.2023	čt 09.11.2023
UTE	Ukončení testování testovací verze	čt 09.11.2023	-
PTP	Podpis závěrečného protokolu o testování	čt 16.11.2023	-
POV	Příprava ostré verze	pá 10.11.2023	út 14.11.2023
IIT	Integrace, instalace a testy ostré verze v ATS	st 15.11.2023	pá 24.11.2023
OVZ	Předání ostré verze zákazníkovi	po 27.11.2023	-
SKO	Školení zákazníka k ostré verzi	st 29.11.2023	čt 30.11.2023
CDV	Celoplošná distribuce verze (kalendářní dny)	út 05.12.2023	út 19.12.2023
CNV	Celoplošné nasazení verze	út 19.12.2023	-

Harmonogram distribučního termínu LN1			
Krok		Počátek kroku	Konec kroku
SZU	Specifikace zadání úloh	pá 01.07.2022	st 19.07.2023
S	Termín S	st 19.07.2023	-
PAZ	Příprava analytického zadání	čt 20.07.2023	pá 01.09.2023
APŘ	Analytická prezentace řešení	po 21.08.2023	pá 01.09.2023
Z	Termín Z	pá 01.09.2023	-
SAZ	Schválení a podpis analytického zadání/dílčího projektu	pá 08.09.2023	-
VTA	Vývoj a testování aplikace	po 11.09.2023	po 02.10.2023
IDM	Integrace datového modelu/předání sdílených modulů	út 03.10.2023	út 03.10.2023
TDK	Testy dílčích konverzí	st 04.10.2023	čt 19.10.2023
ITV	Integrace testovací verze	pá 20.10.2023	pá 20.10.2023
ITA	Interní testování aplikace	po 23.10.2023	po 23.10.2023
IVZ	Instalace testovací verze pro prezentaci	po 23.10.2023	po 23.10.2023
PPT	Předprezentační testování	út 24.10.2023	út 24.10.2023
PVZ	Prezentace verze zákazníkovi	st 25.10.2023	čt 26.10.2023
ITT	Integrace, instalace a testy testovací verze v ATS	pá 27.10.2023	st 08.11.2023
OTV	Odevzdání testovací verze zákazníkovi	čt 09.11.2023	-
TVZ	Testování verze u zákazníka	pá 10.11.2023	pá 24.11.2023
UTE	Ukončení testování testovací verze	pá 24.11.2023	-
PTP	Podpis závěrečného protokolu o testování	pá 01.12.2023	-
POV	Příprava ostré verze	po 27.11.2023	st 29.11.2023
IIT	Integrace, instalace a testy ostré verze v ATS	čt 30.11.2023	pá 08.12.2023
OVZ	Předání ostré verze zákazníkovi	po 11.12.2023	-

Harmonogram distribučního termínu LN1			
Krok		Počátek kroku	Konec kroku
SKO	Školení zákazníka k ostré verzi	st 13.12.2023	čt 14.12.2023
CDV	Celoplošná distribuce verze (kalendářní dny)	út 19.12.2023	ne 31.12.2023
CNV	Celoplošné nasazení verze	ne 31.12.2023	-

3. DEFINICE DÍLČÍCH APLIKACÍ A JEJICH CENY

V následující tabulce je uveden seznam dílčích aplikací (Dílčích plnění) tvořících předmět plnění této Prováděcí smlouvy, s uvedením dílčích distribučních termínů, cen a pracností.

Číslování dílčích aplikací je až 3úrovňové:

- první dvojčíslí značí **aplikační oblast**: 01.xx, 02.xx, 01.xx.yy, 02.xx.yy, ... Např. 02.00 je aplikační oblast DAD Obecná správa daní,
- druhé nenulové dvojčíslí značí **skupinu úloh** v dané aplikační oblasti, tj. dílčí plnění, které má přiřazen společný distribuční termín, celkovou cenu a celkovou pracnost,
- třetí dvojčíslí pak značí **dílčí úlohu** dané skupiny úloh.

Pro jednotlivé skupiny úloh je uvedena dohodnutá pracnost služeb „Úpravy ADIS dle specifikace“ v člověkodnech (MD = Manday), kterou dále v tomto článku označujeme „**P**“.

Z této pracnosti **P** je spočítána cena každé skupiny úloh se započtením služeb „Řízení vývoje ADIS – poměrná část dle rozsahu úprav ADIS“ dle článku 2.2 (*Cena a platební podmínky*) Přílohy 4 Smlouvy následujícím způsobem:

$$\text{cena skupiny úloh v Kč bez DPH} = P * 12\,985,75 + P * 0,1 * 16\,820,13$$

Cena za položku „Dokumentace“ v níže uvedené tabulce představuje aktualizaci následujících Materiálů v návaznosti na Dílčí plnění:



- analytických zadání,
- uživatelské příručky ADIS,
- distribučních listů jednotlivých verzí ADIS,
- datových modelů databází ADIS.

Veškeré Materiály dokumentace ADIS jsou předávány v nematerializované podobě jako soubory, reference na tyto soubory v aplikaci SŘA a reference na fyzické servery SŘA, na kterých jsou tyto informace uloženy, pokud nebude dohodnuto jinak, v souladu s čl. 5. *Předávání dokumentace* této Přílohy 1.

Zkratka DT v následující tabulce (i dále v této Příloze 1) značí Distribuční termín.

Všechny uvedené ceny jsou v Kč bez DPH.

3.1 Legislativní změny – 2022/203

ID úlohy	Popis úlohy	DT	Odkaz HL	IBM vývoj celkem MD	Cena Kč bez DPH
	Dokumentace	LN1			
02.00	DAD Obecná správa daní				
02.01	Posečkání zdanění při přemístění majetku bez změny vlastnictví	LJ1	HL201801650		
02.01.01	Zpracování nového způsobu vydání k rozhodnutí o posečkání pro část daně při přemístění majetku bez změny vlastnictví – Volba „Vlož“				
02.01.02	Zpracování kontrol k rozhodnutí o posečkání pro posečkání části daně při přemístění majetku bez změny vlastnictví (nový způsob vydání) - akce "Přechod", jednotlivé akce				
02.01.03	Vypracování nového tiskového tvaru Rozhodnutí o posečkání úhrady daně pro posečkání části daně při přemístění majetku bez změny vlastnictví				
02.01.04	Zpracování nových důvodů pozbytí pro Pozbytí účinnosti části daně při přemístění majetku bez změny vlastnictví				
02.01.05	Vypracování nového tiskového tvaru Rozhodnutí o pozbytí účinnosti daně při přemístění majetku bez změny vlastnictví				
02.01.06	Zpracování změn ve zpracování Ukončení posečkání daně před původně stanoveným termínem				
02.01.07	Zpracování změn (kontrol) ve zpracování úroku z posečkání				
02.01.08	Zpracování nového způsobu vydání k rozhodnutí o posečkání do výpisů rozhodnutí o PPO				
02.01.09	Zpracování změn do Párování předpisů a plateb pro posečkání části daně při přemístění majetku bez změny vlastnictví				
02.01.10	Zpracování změn do Vracení a převádění přeplatků pro posečkání části daně při přemístění majetku bez změny vlastnictví				
02.01.11	Zpracování změn do Potvrzení o stavu ODÚ (bezdlužnost) pro posečkání části daně při přemístění majetku bez změny vlastnictví				
02.02	Výpis spárovaných POV	LK1	HL200903798		
02.02.01	Doplnění možnosti zadávat podmínky výběru i na vybrané položky z MD a DAL vět ve výpisech z párování předpisů a plateb.				
02.02.02	Aplikace nových podmínek výběru i na doplňkové vazby.				
02.02.03	Výpis sestav - výstup do Excelu				

ID úlohy	Popis úlohy	DT	Odkaz HL	IBM vývoj celke m MD	Cena Kč bez DPH
02.03	Datové schránky zřizované ze zákona	LF2a			
02.03.01	Pokuta za neelektronická podání (§ 247a od.2-4) - Vyhledání DatS zřízené ze zákona vzhledem k došlému podání v kontrole zpřístupněné datové schránky – úprava volby Generuj, výpisu Pokutovatelných podání				
02.04	Výzva dle § 74 daňového řádu podatelů	LJ1			
02.04.01	Zpracování nové položky „DS podatele“ - naplnění, kontroly ve volbě "Vlož"				
02.04.02	Zpracování úprav pro novou položku „DS podatele“ – akce „Tisk“, „Záznam předání“				
02.04.03	Výpisy výzev k odstranění vad podání – zpracování nové položky „DS podatele“				
02.04.04	PLVY na pokutu dle § 247a odst. 2 DŘ – nabídka „DS podatele“ z výzvy dle § 74 DŘ				
02.05	Konečná výše penále	LF2a	HL201307228, HL202201260, HL202200126		
02.05.01	Úprava výpočtu penále v Odsouhlasení VYM DAP DPF				
02.05.02	Úprava výpočtu penále v Odsouhlasení VYM DAP DPP				
02.05.03	Úprava výpočtu penále v Odsouhlasení VYM DAP DSL				
02.05.04	Úprava výpočtu penále v Odsouhlasení VYM Vyúčtování DPZ				
02.05.05	Úprava výpočtu penále v Odsouhlasení VYM Vyúčtování DPS				
02.05.06	Úprava výpočtu penále v Odsouhlasení VYM DAP DPH				
02.05.07	Úprava výpočtu penále v Odsouhlasení VYM DHH				
02.06	Žádost daňového subjektu o převedení přeplatku jinému správci daně	LL1	HL202103626		
02.06.01	Zprac. žádostí o vrácení/převedení přep. – nové typy řádků pro převod ČSSZ a ZP				
02.06.02	Žádost o poukázání daň. bonusu(z vl. p.) – nové typy řádků pro převod ČSSZ a ZP				
02.06.03	Žádost o vrácení přepl. z roč. zúčt. – nové typy řádků pro převod ČSSZ a ZP				
02.06.04	Zprac. žádostí o vrácení/převedení přep – úprava při vystavení PLP z nových typů řádků pro převod ČSSZ a ZP				
02.06.05	Zprac. rozhod. o vrácení/převedení přep. – úprava tiskových tvarů pro nové typy řádků pro převod ČSSZ a ZP				
02.06.06	Výpisy žádostí/rozhodnutí o přeplatcích - úpravy pro nové typy řádků pro převod ČSSZ a ZP				
02.06.07	Výpisy žádostí o poukázání daň. Bonusu - úpravy pro nové typy řádků pro převod ČSSZ a ZP				

ID úlohy	Popis úlohy	DT	Odkaz HL	IBM vývoj celkem MD	Cena Kč bez DPH
02.06.08	Výp. žádosti o vrácení přepl. z roč. z. - úpravy pro nové typy řádků pro převod ČSSZ a ZP				
02.07	Automatizované párování a úročení úpadců	LM1	HL201902076		
02.07.01	Zpropustnění kontrol na zemřelý DS v párování v CRONU				
02.07.02	Zpropustnění kontrol na úpadce v párování v CRONU a v dávkovém párování vybraných ODÚ				
02.07.03	Zpropustnění kontrol na zemřelý DS v úročení v CRONU a v dávkovém úročení vybraných ODÚ				
02.07.04	Zpropustnění kontrol na úpadce v úročení v CRONU a v dávkovém úročení vybraných ODÚ				
02.08	Právní fikce okamžiku podání žádosti o vrácení vratiteleného přeplatku podané spuścasně s DoDAP	LJ1	HL202202856		
02.08.01	Zprac. žádostí o vrácení/převedení přepl. – naplnění „Lhůty pro podání DAP“ z DODAP při zpracování řádku s DP=72				
02.08.02	Zprac. žádostí o vrácení/převedení přepl. – naplnění „Lhůty pro podání DAP“ z DODAP při zpracování řádku s DP=770				
02.08.03	Zprac. žádostí o vrácení/převedení přepl. – ověření naplnění „Lhůty pro podání DAP“ při naplnění z DODAP ve stavu 1				
02.09	Hromadné generování POV úroku z prodlení v úloze zpracování úroku z nesprávně stanovené daně	LJ1	HL202203345		
02.09.01	Rozšíření datového modelu a zohlednění nových položek v úloze pro zpracování úroku z nesprávně stanovené daně (listování a hleděj)				
02.09.02	Zohlednění nových položek v evidenci Výpisů úroků z neprávne stanovené daně				
02.09.03	Zpracování algoritmů pro určení POV splňující podmínky pro nápravu 5letého úroku a vyhledání POV na úrok po 5leté lhůtě				
02.09.04	Zpracování algoritmů pro hromadné generování POV úroku z prodlení				
02.09.05	Zpracování algoritmů pro určení doby, po kterou je POV vymáhaná				
03.00	DAD exe Obecná správa daní - vymáhání				
03.01	Sestavy pro statistiky vymáhání a MPV na GFŘ - bude přidána nová položka “ČR dle FÚ” - možnost zobrazení všech sestav jednotlivých KFÚ najednou	LK1	HL201402110		
03.01.01	Úpravy algoritmu při tvorbě PDF sestav statistik vymáhání - "nedoplatky ve vymáhání" - členění dle KFÚ				
03.01.02	Úpravy agregace PDF sestav statistik vymáhání - "nedoplatky ve vymáhání" v centrálním dotazovacím systému ADIS - členění dle KFÚ				

ID úlohy	Popis úlohy	DT	Odkaz HL	IBM vývoj celke m MD	Cena Kč bez DPH
03.01.03	Úpravy algoritmu při tvorbě PDF sestav statistik vymáhání - "nedoplatky podle způsobu vymáhání" - členění dle KFÚ				
03.01.04	Úpravy agregace PDF sestav statistik vymáhání - "nedoplatky podle způsobu vymáhání" v centrálním dotazovacím systému ADIS - členění dle KFÚ				
03.01.05	Úpravy agregace PDF sestav statistik vymáhání - "úhrada podle způsobu vymáhání" v centrálním dotazovacím systému ADIS - členění dle KFÚ				
03.01.06	Úpravy algoritmu při tvorbě černobílé sestavy statistik MPV - "Informace o vzájemné pomoci" - členění dle KFÚ				
03.01.07	Úpravy agregace černobílé sestavy statistik MPV - "Informace o vzájemné pomoci" - členění dle KFÚ				
03.01.08	Úpravy algoritmu při tvorbě černobílé sestavy statistik MPV - "Informace o Druhu pohledávek" - členění dle KFÚ				
03.01.09	Úpravy agregace černobílé sestavy statistik MPV - "Informace o Druhu pohledávek" - členění dle KFÚ				
03.01.10	Úpravy algoritmu při tvorbě PDF sestav statistik zajištění - "Přehled ZP a ZE" - členění dle KFÚ				
03.01.11	Úpravy agregace PDF sestav statistik zajištění - "Přehled ZP a ZE" v centrálním dotazovacím systému ADIS - členění dle KFÚ				
03.01.12	Úpravy algoritmu při tvorbě PDF sestav statistik zajištění - "Přehled úhrad" - členění dle KFÚ				
03.01.13	Úpravy agregace PDF sestav statistik Zajištění - "Přehled úhrad" v centrálním dotazovacím systému ADIS - členění dle KFÚ				
03.01.14	Úpravy algoritmu při tvorbě PDF sestav statistik IŘ - "Přehled Pohledávek IŘ" - členění dle KFÚ				
03.01.15	Úpravy agregace PDF sestav statistik IŘ - "Přehled pohledávek IŘ" v centrálním dotazovacím systému ADIS - členění dle KFÚ				
03.01.16	Úpravy algoritmu při tvorbě PDF sestav statistik IŘ - "Přehled úhrad" - členění dle KFÚ				
03.01.17	Úpravy agregace PDF sestav statistik IŘ - "Přehled úhrad" v centrálním dotazovacím systému ADIS - členění dle KFÚ				
03.02	MPV - VB a Severní Irsko - OECD	LM1	HL202102028		
03.02.01	Úprava generování žádostí pro VB a Severní Irsko podle datumu vzniku pohledávek				
03.03	Statistická evidence uplatnění pohledávek (Přihláška pohledávek do likvidace PO/likvidace pozůstalosti/do řízení o pozůstalosti)	LJ1			
03.03.01	Nová sestava "Přehled o evidenci a úhradách uplatnění pohledávek "				

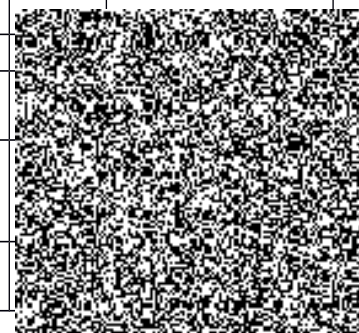

ID úlohy	Popis úlohy	DT	Odkaz HL	IBM vývoj celke m MD	Cena Kč bez DPH
03.03.02	Vypracování funkcí pro možnost sledování statistických informací evidence uplatnění pohledávek				
03.03.03	Zpracování funkcí pro možnost sledování statistických informací evidence uplatnění pohledávek do sestavy "Přehled o evidenci a úhradách uplatnění pohledávek"				
03.03.04	Zpracování funkcí do WWW pohledů a PDF tvarů				
03.03.05	Úpravy přenášených a ukládaných dat v DB GFŘ pro potřeby nové sestavy				
03.03.06	Zavedení položky "ČR dle FÚ" a tisk hromadné sestavy pro všechny KFÚ pro sestavu "Přehled o evidenci a úhradách uplatnění pohledávek" pro statistiky vymáhání na GFŘ				
03.04	Nová úprava milostivého léta	LK1	HL202203389		
03.04.01	Nová akce nad evidencí nedoplatků pro zavedení příznaku milostivého léta				
03.04.02	Zpracování kontrol při zavedení příznaku milostivého léta				
03.04.03	Nový důvod zastavení EP "M" - milostivé léto				
03.04.04	Výpočet částky zastavení pro nový důvod zastavení "M"				
03.04.05	Nový tiskopis Rozhodnutí o zastavení EP pro důvod zastavení "M"				
03.04.06	Nová sestava "Milostivé léto" pro přehled, na kterých evidencích je nedoplatek s příznakem				
03.05	Nová verze E-forms	LK1			
03.05.01	Změna formátu dat na DD/MM/YYYY v XML žádostech MPV - úpravy funkce pro nahrání XML žádosti				
03.05.02	Změna formátu dat na DD/MM/YYYY v XML žádostech MPV - úpravy funkce pro tvorbu XML žádosti				
03.05.03	Změna formátu dat na DD/MM/YYYY v XML žádostech MPV - úpravy volby Tisk v evidenci odchozích žádostí MPV				
03.05.04	Změna formátu dat na DD/MM/YYYY v XML žádostech MPV - úpravy volby Tisk v evidenci příchozích žádostí MPV				
03.05.05	Úprava definovaných textů ve volbě Tisk v evidencích odchozích a příchozích žádostí.				
03.05.06	Přidání kontroly na položkách datum narození/datum úmrtí - možné vyplnit today nebo datum v minulosti				

ID úlohy	Popis úlohy	DT	Odkaz HL	IBM vývoj celke m MD	Cena Kč bez DPH
03.06	Následné dotazy na banky z odpovědí CEÚ - rozšíření možností využití odpovědí z CEÚ pro následné dotazy na banky	LI1	HL202202841		
03.06.01	Úprava formuláře pro Hledej a formulářů pro Vlož – možnost zadání typu násl. Dotazu 04/02 / možnost zadat požadavek na generování Výzev k součinnosti 3.osob pro následné dotazy na banky, které nekomunikují elektronicky				
03.06.02	Úprava datových struktur v souvislosti s možností následně generovat dotaz typu 2/ generovat výzvy pro banky, které nekomunikují elektronicky				
03.06.03	Nová funkce pro následné generování dotazů 02				
03.06.04	Nový protokol z vyhodnocení dotazů CEU s ohledem na generování násl. Dotazů 02				
03.06.05	Založení předávacích tabulek, pro uložení požadavků na generování Výzev k součinnosti 3 osob pro banky, které nekomunikují elektronicky				
03.06.06	Nová funkce pro plnění předávacích tabulek z Protokolů s výsledky vracenými z CEÚ pro následné dotazy banky, které nekomunikují elektronicky				
03.06.07	Nova volba Generuj Výzvy ve Zpracování výzev k součinnosti 3.osob - umožnění automatizovaného generování Výzev k součinnosti 3.osob z předávacích tabulek pro následné dotazy na banky, které nekomunikují elektronicky				
03.06.08	Úpravy výpisů pro dotazy do CEÚ ve vazbě na plnění předávacích tabulek pro následné generování Výzev k součinnosti 3.osob pro banky, které nekomunikují elektronicky				
03.07	Vyrozumění o výši nedoplatku - určení DP a POV	LI1	HL202203388		
03.07.01	Úprava při vkládání vyrozumění - umožnit výběr vkládaných POV				
03.07.02	Úprava při vkládání vyrozumění exekutorem - umožnit výběr vkládaných DP				
03.07.03	Úprava při tisku vyrozumění exekutorem, pokud nejsou na vyrozumění vkládány všechny POV/DP - platby na jednotlivé DP				
03.07.04	Úprava při tisku QR kódu - výpočet pozice pro nový QR kód				
03.08	Úprava k zástavnímu právu - nová struktura předmětu	LI1	HL202102757		
03.08.01	Úprava při vkládání předmětu k RZP typu 2 - k nemovitosti -- nová struktura předmětu				
03.08.02	Úprava při tisku RZP -- nová struktura předmětu				
03.08.03	Úprava při tisku PZZP - - nová struktura předmětu				
03.09	Úprava algoritmu tvorby statistik MPV	LM1			
03.09.01	Úprava algoritmu pro jištění vymožených plateb v sestavě "Informace o vzájemné pomoci"				

ID úlohy	Popis úlohy	DT	Odkaz HL	IBM vývoj celke m MD	Cena Kč bez DPH
03.09.02	Úprava algoritmu pro jistění vymožených plateb v sestavě "Informace o druhu pohledávek"				
03.09.03	Nepropustná kontrola před tvorbou statistik MPV - všechny PLP musí být vyjasněné				
03.09.04	Doplnění chybějících DP do statistik MPV				
03.09.05	Úprava algoritmu pro zjištění úroku v sestavě "Informace o druhu pohledávek"				
03.09.06	Úprava algoritmu pro zjištění úroku v sestavě "Informace o vzájemné pomoci"				
05.00	EPI Evidence písemností FÚ				
05.01	Úprava generování podání z odpovědi na dotaz do CEÚ	L11	HL202002400		
05.01.01	Zpracování DZ - úpravy pro odpovědi z CEÚ				
05.01.02	Dávkové zpracování DZ - úpravy pro odpovědi z CEÚ				
05.02	Podpora ve spisové službě ADIS EPI pro automatizovaný příjem datových zpráv zaslaných prostřednictvím e-mailu	LJ1	HL202004052, HL202200159, HL202200161		
05.02.01	Zpracování e-mail - evidence				
05.02.02	Zpracování e-mail - vlož e-mail				
05.02.03	Zpracování e-mail - prohlížení příloh				
05.02.04	Zpracování e-mail - aktualizace e-mail				
05.02.05	Zpracování e-mail - zruš e-mail				
05.02.06	Zpracování e-mail - uložení příloh na PC				
05.02.07	Zpracování e-mail - uložení e-mail na PC				
05.02.08	Zpracování e-mail - nahrání strukturovaných podání do Zpracování písemností-souborů				
05.02.09	Zpracování e-mail - ověření platnosti podpisu emailu				
05.02.10	Zpracování e-mail - ověření platnosti podpisu přílohy emailu				
05.02.11	Zpracování e-mail - nahrání nestrukturovaných podání do Zpracování písemností-souborů (tvorba podání z e-mail)				
05.02.12	Zpracování e-mail - označení za nezpracovatelnou přílohu pro ADIS				
05.02.13	Zpracování e-mail - zrušení označení za nezpracovatelnou přílohu pro ADIS				
05.02.14	Zpracování e-mail - označení e-mail za zpracovaný				
05.02.15	Zpracování e-mail - zruš označení e-mail za zpracovaný				
05.02.16	Zpracování písemnosti soubory - nový způsob nahrání				
05.02.17	Zpracování písemnosti soubory - úpravy zruš pro nový způsob nahrání				
05.02.18	Zpracování písemnosti soubory - odesílatel pro EPI pro nový způsob nahrání				
05.02.19	Zpracování písemnosti soubory - úpravy ověření oprávněnosti podání pro nový typ způsob nahrání				

ID úlohy	Popis úlohy	DT	Odkaz HL	IBM vývoj celke m MD	Cena Kč bez DPH
05.02.20	Výpisy písemnosti-souborů - úpravy pro nový způsob nahrání				
05.02.21	Automatizované opakované ověření platnosti podpisu				
05.02.22	Vytvoření volby pro ověření certifikátu do akce "Email_zpráva" a zapracování funkcionalit pro ověření				
05.02.23	Úpravy v Evidenci písemností pro zpracování písemností podaných e-mailem				
05.02.24	Úpravy v EPI funkcích pro zpracování písemností podaných e-mailem				
05.02.25	Zpracování nového příznaku vzniku písemnosti				
05.02.26	Autentizace klienta WS Obelisk				
05.02.27	Vytvoření klienta WS Obelisk				
05.02.28	Vytvoření validačního požadavku				
05.02.29	Zpracování validační odpovědi				
05.02.30	Ověření podpisu dokumentu MS Word				
05.02.31	Ověření podpisu dokumentu MS Excel				
05.02.32	Ověření podpisu PDF dokumentu				
05.02.33	Ověření podpisu zprávy elektronické pošty				
05.02.34	Ověření podpisu PKCS#7 objektu - interní podpis				
05.02.35	Ověření podpisu PKCS#7 objektu - externí podpis				
05.02.36	Zobrazení PDF dokumentu o ověření				
05.03	Vytvoření služeb pro podporu skartačního a archivačního řízení pro komunikaci s IDR	LK1	HL201902234		
05.03.01	Návrh a implementace služby pro předání podkladu pro skartační návrh pro SIP balíček				
05.03.02	Návrh a implementace služby pro předání podkladu pro archivní SIP balíček				
05.03.03	Návrh a implementace služby pro přijetí odpovědi o převzetí požadavku v Obelisk				
05.03.04	Návrh a implementace služby pro přijetí skartačního rozhodnutí vč. podpory vyžádání doplnění				
05.03.05	Návrh a implementace služby pro přijetí potvrzení o archivaci				
05.03.06	Implementace fronty pro předání SIP				
05.03.07	Implementace programů pro automatické odesílání požadavků z fronty SIP				
05.03.08	Implementace programu pro automatické zpracování přijatých požadavků ve frontě SIP				
05.03.09	Sdílené 4gl / JAVA funkce pro práci s frontou				
05.04	Podpora pro uzavírání spisů a převod dokumentů v digitální podobě do výstupního datového formátu	LN1	HL201902233, HL201802012, HL201502723		
05.04.01	Funkcionalita pro ztvárnění příloh EPO písemností ve formátu XML				
05.04.02	Funkcionalita pro předání obsahů písemností k převedení na IDR a přijetí výsledku převodu				

ID úlohy	Popis úlohy	DT	Odkaz HL	IBM vývoj celke m MD	Cena Kč bez DPH
05.04.03	Funkcionalita pro výmaz převedených a stažených obsahů písemností po přijetí informace o úspěšném předání SIP balíčku na Obelisk				
05.04.04	Funkcionalita pro nastavení příznaku potvrzení „Obsah nelze převést“				
05.04.05	Zpracování do Řídící Evidence záhlaví podkladu (L)SIP				
05.04.06	Návrh a implementace služby pro předání písemností k převedení do výstupního datového formátu, opatření kvalifikovanou pečetí a kvalifikovaným časovým razítkem				
05.04.07	Návrh a implementace služby pro přijetí odpovědi na předání písemností k převedení do výstupního datového formátu, opatření kvalifikovanou pečetí a kvalifikovaným časovým razítkem				
05.04.08	Implementace fronty pro převod do výstupního datového formátu, pečeť a razítko				
05.04.09	Implementace programů pro automatické odesílání požadavků z fronty				
05.04.10	Implementace programu pro automatické zpracování přijatých požadavků ve frontě				
05.04.11	Sdílené 4gl funkce pro práci s frontou				
05.05	Podpora pro vytváření transakčního protokolu	LN1	HL201300924		
05.05.01	Vytvoření funkce pro tvorbu dokumentu xml z Evidence akcí s písemností a akcí s adresáty jako podkladu pro tvorbu transakčního protokolu v IDR				
05.05.02	Funkce pro výběr dat pro tvorbu transakčního protokolu				
05.05.03	Evidence transakčních protokolů vazba na zpracované písemnosti/složky/spis				
05.05.04	Zpracování volání funkce pro tvorbu trans. Protokolu pro předávanou Písemnost/Složku/Část Spisu				
05.05.05	Rozšíření ukládaných informací u změn písemností/složek/spisů ve vazbě na požadavky transakčního protokolu				
05.05.06	Zpracování ukládání informací do akcí EPI spojených s provedením změn písemností/složek/spisů s dopadem na požadavky transakčního protokolu				
05.05.07	Návrh a implementace služby pro předání požadavku na vytvoření transakčního protokolu				
05.05.08	Návrh a implementace služby pro přijetí odpovědi o vytvoření transakčního protokolu				
05.05.09	Implementace fronty pro vytváření transakčního protokolu				
05.05.10	Implementace programů pro automatické odesílání požadavků z fronty				
05.05.11	Implementace programu pro automatické zpracování přijatých požadavků ve frontě				

ID úlohy	Popis úlohy	DT	Odkaz HL	IBM vývoj celke m MD	Cena Kč bez DPH
05.05.12	Sdílené 4gl funkce pro práci s frontou				
05.06	Rozšíření a změny funkcionalit pro vyřízení v Evidenci složek a částí spisu/spisů	LK1			
05.06.01	Definice nových výběrových podmínek pro vyřizování				
05.06.02	Zpracování nových nepropustných kontrol				
05.06.03	Úprava algoritmu pro kontrolu a naplnění spisového znaku u vyřizované složky/spisu/č.spisu				
05.06.04	Zavedení položky „charakter“ ke složce a části spisu				
05.06.05	Nastavení vlastníka složek a držitele zařazených písemností při vyřízení				
05.06.06	Zrušení vyřízení – kontroly				
05.06.07	Automatizované vyřízení částí spisu/spisu po vyřízení poslední složky, včetně konverze stávajících nevyřízených záznamů				
05.06.08	Úpravy ve volbách pro opravu roku spouštěcí události				
05.07	Podpůrné dávkové akce pro naplnění a změnu spisových a skartačních znaků	LK1			
05.07.01	Zpracování písemností - nová dávková akce pro naplnění a opravu spis. a skart.znaků dle číselníku				
05.07.02	Zpracování písemností - protokoly písemností, u kterých nelze spisové a skartační znaky doplnit novou dávkovou akcí				
05.07.03	Evidence částí spisu/spisů a složek - nová jednotlivá a dávková akce pro změnu skartačního znaku "V"				
05.08	Kontroly, blokace a změny ve zpracování pro písemnosti ve vyřízených složkách a pro vyřízené složky a částí spisu/spisy	LK1			
05.08.01	Zpracování kontrol a blokáží do ADISových úloh pro písemnosti ve vyřízené složce				
05.08.02	Zpracování kontrol a blokáží do EPI/IFT funkcí				
05.08.03	Zpracování kontrol a blokáží do evidencí pro zpracování běžných a přenesených písemností				
05.08.04	Zpracování kontrol a blokáží do evidencí pro zpracování složek				
05.08.05	Zpracování kontrol a blokáží do evidencí pro zpracování částí spisu/spisu				
05.09	Kontroly, blokace a změny ve zpracování pro skartované písemnosti a složky a částí spisů/spisy	LL1			
05.09.01	Zpracování kontrol a blokáží do EPI funkcí a evidencí pro skartované písemnosti				
05.09.02	Úprava vyhledávacího formuláře ve Zpracování běžných a přenesených písemností s ohledem na skartované písemnosti				
05.09.03	Zpracování kontrol a blokáží do EPI funkcí a evidencí pro skartované složky				

ID úlohy	Popis úlohy	DT	Odkaz HL	IBM vývoj celke m MD	Cena Kč bez DPH
05.09.04	Úprava vyhledávacího formuláře v Evidenci složek s ohledem na skartované složky				
05.09.05	Zpracování kontrol a blokáží do EPI funkcí a evidencí pro skartované části spisu a spisy				
05.09.06	Úprava vyhledávacího formuláře v Evidenci částí spisu/spisů s ohledem na skartované č.spisu/spisy				
05.10	Kontroly, blokace a změny ve zpracování pro archivované písemnosti a složky a části spisů/spisy	LL1			
05.10.01	Zpracování kontrol a blokáží do EPI funkcí a evidencí pro archivované písemnosti				
05.10.02	Úprava vyhledávacího formuláře ve Zpracování běžných a přenesených písemností s ohledem na archivované písemnosti				
05.10.03	Zpracování kontrol a blokáží do EPI funkcí a evidencí pro archivované složky				
05.10.04	Úprava vyhledávacího formuláře v Evidenci složek s ohledem na archivované složky				
05.10.05	Zpracování kontrol a blokáží do EPI funkcí a evidencí pro archivované části spisu a spisy				
05.10.06	Úprava vyhledávacího formuláře v Evidenci částí spisu/spisů s ohledem na archivované č.spisu/spisy				
05.11	Nové funkcionality pro skartaci nezařazených písemností ze skupiny „I-S“	LL1			
05.11.01	Nový program a funkcionality pro dávkový výběr nezařazených písemností ze skupiny „I-S“ pro skartaci				
05.11.02	Definice podmínek výběru nezařazených písemností pro skartaci a kontroly proveditelnosti				
05.11.03	Umožnění nastavení maximální délky běhu zpracování				
05.11.04	Funkcionality pro zobrazení vybraných nezařazených písemností a případné další omezení výběru pomocí funkčních kláves				
05.11.05	Automatizované zaznamenání skartace u nezařazených písemností včetně změny držitele a zajištění výmazu blobů na všech FÚ				
05.11.06	Protokoly zpracovaných a nezpracovaných záznamů				
05.11.07	Volba pro prohlížení údajů o skartaci				
05.11.08	Zpracování nových položek do výpisů z Evidencí písemností				
05.12	Nové funkcionality pro skartaci složek ze skupiny „I-S“	LL1			
05.12.01	Nový program a funkcionality pro dávkový výběr složek ze skupiny „I-S“ ke skartaci				
05.12.02	Definice podmínek výběru složek ke skartaci a kontroly proveditelnosti				

ID úlohy	Popis úlohy	DT	Odkaz HL	IBM vývoj celke m MD	Cena Kč bez DPH
05.12.03	Umožnění nastavení maximální délky běhu zpracování				
05.12.04	Funkcionalita pro zobrazení vybraných složek a případné další omezení výběru pomocí funkčních kláves				
05.12.05	Automatizované zaznamenání skartace včetně změny vlastníka a umístění a promítnutí skartace do zařazených písemností včetně změny držitele a zajištění výmazu blobů na všech FÚ				
05.12.06	Protokoly zpracovaných a nezpracovaných záznamů				
05.12.07	Volby pro prohlížení údajů o skartaci				
05.12.08	Zpracování nových položek do výpisů z Evidence složek				
05.13	<i>Nové funkcionality pro archivaci nezařazených písemností ze skupiny „I-A“</i>	LM1			
05.13.01	Nový program a funkcionalita pro dávkový výběr nezařazených písemností ze skupiny „I-A“				
05.13.02	Definice podmínek výběru nezařazených písemností pro archivaci a kontroly proveditelnosti				
05.13.03	Umožnění nastavení maximální délky běhu zpracování				
05.13.04	Funkcionalita pro zobrazení vybraných nezařazených písemností a případné další omezení výběru pomocí funkčních kláves				
05.13.05	Automatizované zaznamenání příznaku „Předáno do archivu“ včetně změny vlastníka a umístění a promítnutí archivace do zařazených písemností včetně změny držitele a zajištění výmazu blobů na všech FÚ				
05.13.06	Protokoly zpracovaných a nezpracovaných záznamů				
05.13.07	Volba pro prohlížení údajů o archivaci				
05.13.08	Zpracování nových položek do vybraných výpisů				
05.14	<i>Nové funkcionality pro archivaci složek ze skupiny „I-A“</i>	LM1			
05.14.01	Nový program a funkcionalita pro dávkový výběr složek ze skupiny „I-A“ k archivaci				
05.14.02	Umožnění nastavení maximální délky běhu zpracování				
05.14.03	Funkcionalita pro zobrazení vybraných písemností a případné další omezení výběru pomocí funkčních kláves				
05.14.04	Automatizované zaznamenání příznaku „Předáno do archivu“ včetně změny vlastníka a umístění a promítnutí archivace do zařazených písemností včetně změny držitele a zajištění výmazu blobů na všech FÚ				

ID úlohy	Popis úlohy	DT	Odkaz HL	IBM vývoj celke m MD	Cena Kč bez DPH
05.14.05	Protokoly zpracovaných a nezpracovaných záznamů				
05.14.06	Volby pro prohlížení údajů o archivaci				
05.14.07	Zpracování nových položek do výpisů písemností/složek (včetně zpracování nových typů výpisů)				
05.15	Řídící evidence (požadavků pro přípravu a předávání) podkladů pro (L)SIP	LN1			
05.15.01	Volby a funkcionality pro provedení přípravy dat				
05.15.02	Volby a funkcionality pro uložení dat (včetně předání obsahů písemností a transakčního protokolu) do předávacích tabulek pro komunikaci s IDR				
05.15.03	Volby a funkcionality pro službu Dožádání				
05.15.04	Volby a funkcionality pro záznam skartace včetně zajištění výmazu blobů na všech FÚ				
05.15.05	Volby a funkcionality pro předání do archivu včetně zajištění výmazu blobů na všech FÚ				
05.15.06	Volby a funkcionality pro zrušení podkladu				
05.15.07	Volby pro prohlížení a listování				
05.15.08	Výpisy z evidence provedených požadavků				
05.16	Dávková podpora pro předání nezařazených písemností ze skupin „II/III/IV-S“ pro IDR ke skartačnímu řízení pro Obelisk	LN1			
05.16.01	Zpracování funkcionality pro dávkový výběr nezařazených písemností pro předání ke skartačnímu řízení do nového dávkového programu				
05.16.02	Definice podmínek výběru nezařazených písemností pro skartační řízení a kontroly proveditelnosti pro ruční spuštění programu				
05.16.03	Umožnění nastavení maximální délky běhu zpracování				
05.16.04	Funkcionalita pro zobrazení vybraných záznamů a případné další omezení výběru pomocí funkčních kláves pro ruční spuštění programu				
05.16.05	Automatizované vložení záhlaví podkladu pro přípravu dat pro LSIP balíček a nastavení příznaku „K uzavření“				
05.16.06	Automatizované provedení datové přípravy pro LSIP balíček včetně transakčního protokolu pro písemnosti skupiny III/IV-S a zápis do předávacích tabulek pro IDR				
05.16.07	Tvorba a prohlížení protokolů z automatizovaného předávání nezařazených písemností na IDR ke skartačnímu řízení pro Obelisk				

ID úlohy	Popis úlohy	DT	Odkaz HL	IBM vývoj celke m MD	Cena Kč bez DPH
05.17	Dávková podpora pro předání složek ze skupin „II/III/IV-S“ pro IDR ke skartačnímu řízení pro Obelisk	LN1			
05.17.01	Zpracování funkcionality pro dávkový výběr složek pro předání ke skartačnímu řízení do nového dávkového programu				
05.17.02	Definice podmínek výběru složek pro předání ke skartačnímu řízení pro ruční spuštění programu a kontroly proveditelnosti				
05.17.03	Umožnění nastavení maximální délky běhu zpracování				
05.17.04	Funkcionalita pro zobrazení vybraných záznamů a případné další omezení výběru pomocí funkčních kláves pro ruční spuštění programu				
05.17.05	Automatizované vložení záhlaví podkladu pro přípravu dat pro LSIP balíček a nastavení příznaku „K uzavření“				
05.17.06	Automatizované provedení datové přípravy pro LSIP balíček včetně transakčního protokolu pro složky a zařazené písemnosti skupiny III/IV-S a zápis do předávacích tabulek pro IDR				
05.17.07	Tvorba a prohlížení protokolů z automatizovaného předávání předání složek pro IDR ke skartačnímu řízení pro Obelisk				
05.18	Automatizovaná podpora pro zpracování dat přijatých z Obelisku prostřednictvím IDR - program spouštěný z cronu	LN1			
05.18.01	Umožnění nastavení maximální délky běhu zpracování				
05.18.02	Uložení informace o potvrzení přijetí LSIP/SIP na Obelisk				
05.18.03	Přijetí a zpracování požadavku pro dodatečné zaslání obsahu písemnosti				
05.18.04	Přijetí rozhodnutí o skartačním řízení, uložení xml struktury				
05.18.05	Funkce pro zápis výsledku skartačního rozhodnutí ke spisu / části spisu, složce a písemnosti				
05.18.06	Přijetí úředního záznamu o předání archiválií, uložení xml struktury				
05.18.07	Funkce pro zápis dat z úředního záznamu ke složce a písemnosti				
05.18.08	Provedení následných akcí na základě přijatých dat				
05.18.09	Tvorba a prohlížení protokolů z automatizovaného zpracování dat přijatých z IDR/Obelisku				
05.19	Nové funkcionality pro skartaci ve zpracování složek a písemností ze skupin „II/III/IV-S“	LN1			
05.19.01	Zpracování nových kontrol do funkcí pro vyřízení složek				

ID úlohy	Popis úlohy	DT	Odkaz HL	IBM vývoj celke m MD	Cena Kč bez DPH
05.19.02	Volby pro prohlížení údajů souvisejících s procesem předání dat pro IDR a přijetí dat z IDR/Obelisku				
05.19.03	Zpracování nových položek do výpisů písemností/složek				
05.19.04	Zpracování do Řídící Evidence podkladů pro (L)SIP – rozšíření funkcionalit pro složky a písemnosti z dané skupiny				
05.20	Automatizovaná podpora pro zpracování dat přijatých z IDR - program spouštěný z cronu	LN1			
05.20.01	Umožnění nastavení maximální délky běhu zpracování				
05.20.02	Uložení informace z IDR o potvrzení přijetí podkladů pro LSIP/SIP				
05.20.03	Uložení informace o úspěšném/neúspěšném vygenerování LSIP/SIP				
05.20.04	Uložení informace o předání LSIP/SIP Obelisku				
05.20.05	Provedení následných akcí na základě přijatých dat				
05.20.06	Tvorba a prohlížení protokolů z automatizovaného zpracování dat přijatých z IDR/Obelisku				
05.21	Dávková podpora pro předání nezařazených písemností ze skupiny „II-A“ pro IDR ke skartačnímu řízení pro Obelisk	LN1			
05.21.01	Zpracování funkcionality pro dávkový výběr nezařazených písemností ze skupiny „II-A“ pro předání ke skartačnímu řízení do nového dávkového programu				
05.21.02	Definice podmínek výběru nezařazených písemností pro skartační řízení a kontroly proveditelnosti pro ruční spuštění programu				
05.21.03	Umožnění nastavení maximální délky běhu zpracování				
05.21.04	Funkcionalita pro zobrazení vybraných záznamů a případné další omezení výběru pomocí funkčních kláves pro ruční spuštění programu				
05.21.05	Automatizované vložení záhlaví podkladu pro přípravu dat pro SIP balíček a nastavení příznaku „Uzavření“ včetně stažení obsahů				
05.21.06	Automatizované provedení datové přípravy pro SIP balíček a zápis do předávacích tabulek pro IDR včetně předání obsahů písemností				
05.21.07	Tvorba a prohlížení protokolů z automatizovaného předávání nezařazených písemností ze skupiny „II-A“ na IDR ke skartačnímu řízení pro Obelisk				

ID úlohy	Popis úlohy	DT	Odkaz HL	IBM vývoj celkem MD	Cena Kč bez DPH
05.22	Dávková podpora pro předání složek ze skupiny „II-A“ pro IDR ke skartačnímu řízení pro Obelisk	LN1			
05.22.01	Zpracování funkcionality pro dávkový výběr složek ze skupiny „II-A“ pro předání ke skartačnímu řízení do nového dávkového programu				
05.22.02	Definice podmínek výběru složek pro předání ke skartačnímu řízení pro ruční spuštění programu a kontroly proveditelnosti				
05.22.03	Umožnění nastavení maximální délky běhu zpracování				
05.22.04	Funkcionalita pro zobrazení vybraných záznamů a případné další omezení výběru pomocí funkčních kláves pro ruční spuštění programu				
05.22.05	Automatizované vložení záhlaví podkladu pro přípravu dat pro SIP balíček a nastavení příznaku „Uzavření“ včetně stažení obsahů				
05.22.06	Automatizované provedení datové přípravy pro SIP balíček a zápis do předávacích tabulek pro IDR včetně předání obsahů zařazených písemností				
05.22.07	Tvorba a prohlížení protokolů z automatizovaného předávání předání složek ze skupiny „II-A“ pro IDR ke skartačnímu řízení pro Obelisk				
05.23	Nové funkcionality pro archivaci ve zpracování složek a písemností ze skupin „II-A“	LN1			
05.23.01	Zpracování nových kontrol do funkcí pro vyřízení složek				
05.23.02	Volby pro prohlížení údajů souvisejících s procesem předání dat pro IDR a přijetí dat z IDR/Obelisku				
05.23.03	Zpracování nových položek do výpisů písemností/složek				
05.23.04	Zpracování do Řídící Evidence podkladů pro (L)SIP – rozšíření funkcionalit pro složky a písemnosti z dané skupiny				
05.24	Dávková podpora pro předání nezařazených písemností ze skupin „III/IV-A“ pro IDR ke skartačnímu řízení pro Obelisk	LN1			
05.24.01	Zpracování funkcionality pro dávkový výběr nezařazených písemností ze skupin „III/IV-A“ pro předání ke skartačnímu řízení do nového dávkového programu				
05.24.02	Definice podmínek výběru nezařazených písemností pro skartační řízení a kontroly proveditelnosti pro ruční spuštění programu				
05.24.03	Umožnění nastavení maximální délky běhu zpracování				
05.24.04	Funkcionalita pro zobrazení vybraných záznamů a případné další omezení výběru pomocí funkčních kláves pro ruční spuštění programu				

ID úlohy	Popis úlohy	DT	Odkaz HL	IBM vývoj celkem MD	Cena Kč bez DPH
05.24.05	Automatizované vložení záhlaví podkladu pro přípravu dat pro SIP balíček včetně stažení obsahů				
05.24.06	Automatizovaná příprava předání obsahů písemností k převodu na IDR				
05.24.07	Automatizované přijetí výsledku převodu obsahů písemností a nastavení příznaku „Uzavření“ v případě převodu všech obsahů dané písemnosti				
05.24.08	Automatizované provedení datové přípravy pro SIP balíček a zápis do předávacích tabulek pro IDR včetně předání obsahů/převedených obsahů písemností a transakčního protokolu				
05.24.09	Tvorba a prohlášení protokolů z automatizovaného předávání nezařazených písemností na IDR ke skartačnímu řízení pro Obelisk				
05.25	Dávková podpora pro předání složek ze skupiny „III/IV-A“ pro IDR ke skartačnímu řízení pro Obelisk	LN1			
05.25.01	Zpracování funkcionality pro dávkový výběr složek ze skupiny „III/IV-A“ k předání ke skartačnímu řízení do nového dávkového programu				
05.25.02	Definice podmínek výběru složek pro předání ke skartačnímu řízení pro ruční spuštění programu a kontroly proveditelnosti				
05.25.03	Umožnění nastavení maximální délky běhu zpracování				
05.25.04	Funkcionalita pro zobrazení vybraných záznamů a případné další omezení výběru pomocí funkčních kláves pro ruční spuštění programu				
05.25.05	Automatizované vložení záhlaví podkladu pro přípravu dat pro SIP balíček včetně stažení obsahů				
05.25.06	Automatizované provedení ztvárnění pro přílohy EPO ve formátu XML				
05.25.07	Automatizovaná příprava předání obsahů zařazených písemností k převodu na IDR				
05.25.08	Automatizované přijetí výsledku převodu obsahů zařazených písemností a nastavení příznaku „Uzavření“ v případě převodu všech obsahů daných písemností				
05.25.09	Automatizované provedení datové přípravy pro SIP balíček a zápis do předávacích tabulek pro IDR včetně předání obsahů/převedených obsahů zařazených písemností a transakčního protokolu				
05.25.10	Tvorba a prohlášení protokolů z automatizovaného předávání předání složek pro IDR ke skartačnímu řízení pro Obelisk				
05.26	Nové funkcionality pro archivaci ve zpracování složek a písemností ze skupin „III/IV-A“	LN1			
05.26.01	Zpracování nových kontrol do funkcí pro vyřízení složek				

ID úlohy	Popis úlohy	DT	Odkaz HL	IBM vývoj celke m MD	Cena Kč bez DPH
05.26.02	Volby pro prohlížení údajů souvisejících s procesem předání dat pro IDR a přijetí dat z IDR/Obelisku				
05.26.03	Zpracování nových položek do výpisů písemností/složek				
05.26.04	Zpracování do Řídící Evidence podkladů pro (L)SIP – rozšíření funkcionalit pro složky a písemnosti z dané skupiny				
05.27	Funkcionality pro výmaz blobů u písemností na všech FÚ	LK1			
05.27.01	Zajištění předání informace pro výmaz vysunutých blobů na CÚB				
05.27.02	Přijetí informace z CÚB o potvrzení výmazu blobu na CÚB				
05.27.03	Funkcionalita pro výsun dat z FÚ do centra pro zajištění výmazu blobů na všech FÚ				
05.27.04	Nová kategorie UDO pro předání informace z centra na všechny FÚ k provedení výmazu blobů				
05.27.05	Funkcionality pro předání a přijetí informace o provedení výmazu na všech FÚ				
05.27.06	Funkcionalita pro výmaz nevysunutých blobů na FÚ				
06.00	IRS Interní registry subjektů ADIS				
06.01	Ukončení vztahů při zániku právnické osoby	LF2	HL201902895, HL202103497		
06.01.01	Definice a implementace funkce realizující ukončení vztahů právnické osoby v případě jejího zániku				
06.01.02	Ukončení vztahů fyzické osoby při zápisu data skončení řízení o pozůstalosti				
06.01.03	Ukončení přístupů do DIS+ přidělených podle vztahů při ukončení příslušných vztahů				
06.01.04	Ukončení vztahů u již dříve zaniklých/zemřelých DS				
06.02	Přebírání nových referenčních údajů ze základních registrů	LJ1	HL202105903		
06.02.01	Přebírání telefonního čísla z ROB				
06.02.02	Přebírání e-mailu z ROB				
06.02.03	Přebírání certifikátu pro elektronický podpis z ROB				
06.02.04	Přebírání omezení svéprávnosti z ROB				
06.02.05	Přebírání rodného příjmení z ROB				
06.02.06	Přebírání pohlaví z ROB				
06.02.07	Přebírání rodinného vztahu z ROB				
06.02.08	Přebírání telefonního čísla z ROS				
06.02.09	Přebírání e-mailu z ROS				
06.02.10	Přebírání data narození vztahných osob z ROS				
06.02.11	Přebírání doručovací adresy z ROS				

ID úlohy	Popis úlohy	DT	Odkaz HL	IBM vývoj celke m MD	Cena Kč bez DPH
06.03	Logická kontrola nesouladu záznamů FÚ s CRDPH	LJ1	HL202103735		
06.03.01	Výběr záznamů ke kontrole v centrální db – příprava pro přenos				
06.03.02	Přenesení kontrolních údajů z centra na FÚ – nový datový objekt OB				
06.03.03	Aplikace pro spouštění kontrol na FÚ				
06.03.04	Výběr záznamů ke kontrole z db FÚ				
06.03.05	Kontrolní sestava zveřejněných registračních dat DPH				
06.03.06	Kontrolní sestava zveřejněných účtů pro DPH				
06.03.07	Kontrolní sestava zveřejněného statusu nespolehlivosti plátce DPH				
06.03.08	Kontrola počtu aktivních členů Skupiny DPH v RDPH a LR DPH				
06.03.09	Realizace nové funkce pro výpis registrací plátce/IO z dat na FÚ				
06.03.10	Realizace nové funkce pro výpis členů Skupiny k DPH z dat na FÚ				
06.03.11	Realizace nové funkce pro výpis údajů o nespolehlivém plátcí z dat na FÚ				
06.04	Generování dotazu do CEÚ na Nestandardní účty ve tvaru IBAN	LJ1	HL202201085		
06.04.01	Funkce pro generování dotazu c9 (bez interakce)				
06.04.02	Zpracování volání funkce při vložení nestandardního účtu ve tvaru IBAN				
06.04.03	Doplnění nové volby Banka - do Nestandardních účtů pro prohlížení vytvořeného dotazu				
06.05	Úprava služeb CIS (AISC)	LF2	HL202201732		
06.05.01	Implementace upravených služeb				
06.05.02	Úprava přenosu do CRDS a na FÚ				
06.05.03	Úprava evidence na FÚ				
06.05.04	Úprava intranetové aplikace "Přímý přístup do ISEO a CIS"				
06.06	Evidence dalších osob oprávněných jednat za DS a jejich přístupů do DIS+	LI1	HL202202186		
06.06.01	Evidence fyzické osoby, která jedná za právnickou osobu, která je statutárním orgánem jiné právnické osoby				
06.06.02	Evidence fyzické osoby oprávněné jednat jménem právnické osoby / organizační složky státu / OVM podle jiného právního předpisu				
06.06.03	Přidělení přístupu do DIS+ libovolnému uživateli				
06.07	Doplnění vyhledávání v CRDS podle data narození	LJ1	HL202103989		
06.07.01	Přepracování algoritmu zadávání identifikačních údajů při vložení nového DS				
06.07.02	Změna algoritmu aplikačního serveru při výběru DS v CRDS pro účely vložení nového DS				

ID úlohy	Popis úlohy	DT	Odkaz HL	IBM vývoj celkem MD	Cena Kč bez DPH
06.07.03	Rozšíření datového modelu indexů pro výběr DS v centru podle jména				
06.07.04	Úprava aplikace pro plnění indexů pro výběr DS v centru podle jména a doplnění aplikačních serverů o evidenci změny data narození				
06.07.05	Rozšíření aplikace pro dotazy do CRDS podle jména o datum narození včetně rozšíření informace přenášené do CRDS				
06.07.06	Rozšíření aplikačního serveru při zpracování požadavku na výběr DS podle jména o položku datum narození.				
07.00	PRU Průřezové funkce				
07.01	Standardní seskupení úloh a akcí (SSUA), oblasti a činnosti (O/Č) - změny dle požadavků GFŘ/FÚ	LM1			
07.01.01	Průběžné úpravy, rozšiřování a distribuce SSUA formou konverzních programů ADIS				
07.01.02	Průběžné úpravy, rozšiřování a distribuce O/ Č formou konverzních programů ADIS				
07.01.03	Aktualizace přístupových práv všech pracovníků ÚFO v konverzi při změně O/Č, SSUA				
07.02	Systémové změny a výpisy dat pro nové tabulky na FÚ/GFŘ	LM1			
07.02.01	Systémové změny a výpisy dat pro nové tabulky na FÚ				
07.02.02	Systémové změny a výpisy dat pro nové tabulky na GFŘ				
07.03	Funkce, resp. skupina funkcí, skupina práv a informace o garantovi v Právech	LK1	HL202004560		
07.03.01	Rozšíření Listovacího formuláře ve Zpracování práv pracovníka o nové položky				
07.03.02	Rozšíření funkcí pro vyhledání záznamů a formuláře pro Hledej o nové položky				
07.03.03	Úpravy výpisů pracovníka – zohlednění nových položek Sk. Práv, Sk. Funkcí, garant				
07.04	Položka VEMA v Právech	LL1	HL202004559		
07.04.01	Doplnění položky VEMA do listovacích a vyhledávacích formulářů ve Zpracování práv pracovníka				
07.04.02	Doplnění položky VEMA do vybraných výpisů				
07.05	Č.žádosti a č.seskupení při rušení záznamu práv	LJ1	HL202202541		
07.05.01	Rozšíření struktury tabulky Nestandardních práv (t_v_plusmin) a tabulky Nestandardních práv-historie (t_v_hplusmin) o novou položku obsahující číslo seskupení, pomocí kterého bylo právo vymazáno z tabulky t_v_plusmin				
07.05.02	Rozšíření struktury tabulky Nestandardních práv (t_v_plusmin) a tabulky Nestandardních práv-historie (t_v_hplusmin) o novou položku obsahující číslo žádosti, pomocí kterého bylo právo vymazáno z tabulky t_v_plusmin				

ID úlohy	Popis úlohy	DT	Odkaz HL	IBM vývoj celke m MD	Cena Kč bez DPH
07.05.03	Rozšíření struktury tabulky Přidělené OblastiČinnost(t_v_obcips) a tabulky Přidělené Oblasti/Činnost-historie (t_v_hobcips) o novou položku obsahující číslo žádosti, pomocí kterého byla přidělená OBL/ČIN vymazána z tabulky t_v_plusmin.				
07.05.04	Průřezové úpravy algoritmů - při výmazu nestandardu za použití standardního seskupení úloh/akcí se naplní i číslo seskupení, jímž byla úloha/akce zrušena				
07.05.05	Průřezové úpravy algoritmů - při výmazu přiděleno OBL/ČIN za použití Žádosti se naplní i číslo žádosti, jímž byla přidělená OBL/ČIN zrušena				
07.05.06	Průřezové úpravy algoritmů - při výmazu nestandardu za použití Žádosti se naplní i číslo Žádosti, jímž byla úloha/akce zrušena				
07.05.07	Úprava výpisů přidělených úloh/akcí v historii v souvislosti se změnou struktury tabulky historie nestandardních práv (t_v_hplusmin)				
07.05.08	Úprava výpisů přidělených OBL/ČIN v historii v souvislosti se změnou struktury tabulky historie přidělený OBL/ČIN (t_v_hobcips).				
07.06	Evidence historie pro uživatelská seskupení	LJ1	HL202002230		
07.06.01	Zavedení ukládání historie pro uživatelská seskupení úloh				
07.06.02	Zavedení ukládání historie pro uživatelská seskupení akcí				
07.06.03	Promítnutí změn do výpisů uživatelských seskupení úloh - výpisy obsahu seskupení úloh ke dni				
07.06.04	Promítnutí změn do výpisů uživatelských seskupení akcí - výpisy obsahu seskupení akcí ke dni				
07.07	Odstranění nekoncových úloh z nestandardních práv	LJ1	HL202202879		
07.07.01	Zpracování možnosti blokace přidělení nekoncových úloh do Zpracování práv pracovníků				
07.07.02	Zpracování možnosti blokace přidělení nekoncových úloh do Zpracování práv zastupování				
07.07.03	Zpracování možnosti blokace přidělení nekoncových úloh do Zpracování seskupení úloh				
07.07.04	Zpracování možnosti blokace přidělení nekoncových úloh do Zpracování seskupení pracovníků				
07.07.05	Umožnění přidělování nekoncových úloh pro "neprodukční" (testovací /zkušební/vývojové prostředí) a pro úroveň GFR.				
07.07.06	Vypracování pomocných programů pro kontrolované rušení nekoncových úloh v nestandardních právech pracovníků, včetně příslušných protokolů.				

ID úlohy	Popis úlohy	DT	Odkaz HL	IBM vývoj celke m MD	Cena Kč bez DPH
07.07.07	Vypracování pomocných programů pro kontrolované rušení nekoncových úloh v nestandardních právech pracovníků a jejich nahrazení koncovými úlohami, včetně příslušných protokolů.				
07.07.08	Vypracování pomocných programů pro kontrolované rušení nekoncových úloh v uživatelských seskupeních úloh a jejich nahrazení koncovými úlohami, včetně příslušných protokolů.				
07.07.09	Úpravy výpisů přidělených úloh - umožnění zadání podmínek pro výběr nekoncových úloh				
07.08	Aparát pro přípravu testovací databáze	LI1			
07.08.01	Anonymizační funkce pro jednotlivé datové domény				
07.08.02	Anonymizační program pro zvolené tabulky i pro celou DB				
07.08.03	Postup a program pro import anonymizované DB				
07.08.04	Nastavení řídicích anonymizačních metadat				
10.00	ZMP Změna místní příslušnosti				
10.01	Zpracování procesu skartace a archivace písemností, složek a částí spisů a spisů do ZMP	LK1			
10.01.01	Zpracování nových datových struktur do ZMP v části tvorby a odeslání				
10.01.02	Změny ve zpracování vyřízených záznamů při nahrání došlých dat ZMP				
10.01.03	Změny ve zpracování vyřízených záznamů při ZMP typu L				
10.01.04	Změny ve zpracování archivovaných záznamů při nahrání došlých dat ZMP				
10.01.05	Změny ve zpracování archivovaných záznamů při ZMP typu L				
10.01.06	Změny ve zpracování skartovaných záznamů při nahrání došlých dat ZMP				
10.01.07	Změny ve zpracování skartovaných záznamů při ZMP typu L				
13.00	DAD knz Obecná správa daní - Konkurzy				
13.01	Příhláška odhadnuté pohledávky zajištěné zástavním právem zřízeným postupem dle § 168 odst. 6 DŘ (částka stanovena zajišťovacím příkazem)	LI1	HL201600392		
13.01.01	Zpracování pohledávek – úprava akce Oprav				
13.01.02	Zpracování přihlášek – úprava tvorby XML				
13.02	Doručování daňovému subjektu po dobu trvání účinků konkursu	LK1			
13.02.01	Úprava předání přihlášky do INS - pro zp. řešení konkurs - předání dalšího adresáta (dlužníka)				

ID úlohy	Popis úlohy	DT	Odkaz HL	IBM vývoj celke m MD	Cena Kč bez DPH
21.00	DPH Daň z přidané hodnoty				
21.01	Rozšíření evidence opravných prostředků k rozhodnutí o nespolehlivém plátcí/osobě	LK1	HL201503411		
21.01.01	Realizace nové evidence opravných a dozorčích prostředků k rozhodnutí o nespolehlivém plátcí/osobě				
21.01.02	Realizace Výzvy k odstranění vad odvolání pod opravnými a dozorčími prostředky				
21.01.03	Realizace evidence Výzvy k odstranění vad odvolání v Korespondenci DPH				
21.01.04	Akce s opravnými a dozorčími prostředky - zamítnutí/zastavení opravných a dozorčích prostředků vč. zpětných kroků, nabytí právní moci				
21.01.05	Realizace evidence Rozhodnutí o zamítnutí/zastavení řízení vč. tiskových výstupů rozhodnutí v evidenci opravných a dozorčích prostředků				
21.01.06	Realizace postoupení odvolání nadřízenému orgánu Opravných a dozorčích prostředků				
21.01.07	Změny ve zpracování evidence nespolehlivého plátce/osoby				
21.01.08	Výpisy opravných a dozorčích prostředků k rozhodnutí o nespolehlivém plátcí/osobě - výpisy záznamů pouze nové evidence				
21.01.09	Realizace výpisu opravných a dozorčích prostředků k rozhodnutí o nespolehlivém plátcí/osobě - výstup prohlížení				
21.01.10	Realizace výpisu opravných a dozorčích prostředků k rozhodnutí o nespolehlivém plátcí/osobě - výstup do souboru				
21.01.11	Realizace výpisu opravných a dozorčích prostředků k rozhodnutí o nespolehlivém plátcí/osobě - výstup do csv				
21.01.12	Změny ve zpracování Rozhodnutí OP - plné vyhovění - zrušení předchozího rozhodnutí				
21.01.13	Úprava existujících kontrol na rozpracovanost evidence nespolehlivého plátce/osoby				
21.02	Rozšíření evidence opravných prostředků k rozhodnutí o zamítnutí žádosti o odejmutí statusu nespolehlivého plátce/osoby	LM1	HL201503411		
21.02.01	Realizace nové evidence opravných a dozorčích prostředků k rozhodnutí o zamítnutí žádosti				
21.02.02	Realizace Výzvy k odstranění vad odvolání pod opravnými a dozorčími prostředky				
21.02.03	Realizace evidence Výzvy k odstranění vad odvolání v Korespondenci DPH				
21.02.04	Akce s opravnými a dozorčími prostředky - zamítnutí/zastavení opravných a dozorčích prostředků vč. zpětných kroků, nabytí právní moci				

ID úlohy	Popis úlohy	DT	Odkaz HL	IBM vývoj celke m MD	Cena Kč bez DPH
21.02.05	Realizace evidence Rozhodnutí o zamítnutí/zastavení řízení vč. tiskových výstupů rozhodnutí v evidenci opravných a dozorčích prostředků				
21.02.06	Realizace postoupení odvolání nadřízenému orgánu Opravných a dozorčích prostředků				
21.02.07	Změny ve zpracování evidence žádosti o ukončení statusu nespolehlivého plátce/osoby				
21.02.08	Výpisy opravných a dozorčích prostředků k rozhodnutí o zamítnutí žádosti o odejmutí statusu nespolehlivého plátce/osoby - výpisy záznamů pouze nové evidence				
21.02.09	Realizace výpisu opravných a dozorčích prostředků k rozhodnutí o nespolehlivém plátcí/osobě - výstup prohlášení				
21.02.10	Realizace výpisu opravných a dozorčích prostředků k rozhodnutí o nespolehlivém plátcí/osobě - výstup do souboru				
21.02.11	Realizace výpisu opravných a dozorčích prostředků k rozhodnutí o zamítnutí žádosti o odejmutí statusu nespolehlivého plátce/osoby - výstup do csv				
21.02.12	Změny ve zpracování Rozhodnutí OP - plné vyhovění - zrušení předchozího rozhodnutí				
21.02.13	Úprava existujících kontrol na rozpracovanost evidence žádosti o ukončení statusu nespolehlivého plátce/osoby				
21.03	Zpětvzetí odvolání ukončit úředním záznamem	LJ1	HL201603851		
21.03.01	Zpracování ODP DPH - úpravy v Rozhodnutí o zamítnutí/zastavení řízení				
21.03.02	Zpracování ODP DPH - evidence čj. úředního záznamu				
21.03.03	Zpracování ODP DPH - realizace nové činnosti "Zpětvzetí odvolání/úřední záznam"				
21.03.04	Zpracování ODP DPH - realizace nové činnosti "Zrušení zpětvzetí odvolání/úřední záznam"				
21.03.05	Čj. úředního záznamu - úpravy ZMP				
21.04	Pořízení DAP neplátce	LI1	HL202000374		
21.04.01	Úprava Evidence osob pro vrácení daně				
21.04.02	Úprava Evidence Neplátců – vazba na důvod evidence(registrace)				
21.04.03	Zavedení nových typů plátce v DAP				
21.04.04	Možnost vložení DAP pro typ plátce = R/D				
21.04.05	Vypořádání zálohy z Hlášení při vyměření DAP				
21.04.06	Změny v EPO DAP – zavedení nových variant typu Neplátce				
21.04.07	Nastavení nepokutovatelnosti za pozdní podání DAP pro Neplátce dle §19				
21.05	Zmrazený vztah plátce k CEÚ	LJ1	HL202105797		
21.05.01	Pomocný program k nápravě vztahu plátce k IŘ				

ID úlohy	Popis úlohy	DT	Odkaz HL	IBM vývoj celke m MD	Cena Kč bez DPH
21.06	Rušení vygenerované výpočtové tabulky	LI1	HL202104991		
21.06.01	Zavedení volby Zruš do výpočtové tabulky				
21.07	Požadavek na novou položku – příloha DAP na obrazovce ID:50100	LI1	HL201600851		
21.07.01	Zavedení příznaku existence textové přílohy v elektronicky podaném DAP do formulářů pro listování a vyhledání záznamů DAP v úloze pro Zpracování DAP DPH				
21.07.02	Doplnění příznaku existence textové přílohy v elektronicky podaném DAP do výběrových podmínek vybraných výpisů a výstupů k DAP DPH				
21.07.03	Umožnit u elektronicky podaných DAP, kde Textová příloha = "A", zobrazit obsah celé textové přílohy (tzn. celé věty "R"), a to prostřednictvím definované funkční klávesy.				
21.08	Časové posuny podle § 104 ZDPH – úprava zpracování ve vztahu k DŘ	LJ1			
21.08.01	Zavedení období od - do do časového posunu				
21.08.02	Propojení PLVY na úrok s více časovými posuny				
21.08.03	Zavedení minimální částky úroku pro vznik PLVY na úrok z prodlení				
21.08.04	Úprava tiskového tvaru PLVY na úrok - výpočet za více časových posunů				
21.08.05	Úprava funkce pro zjištění období u POV na úrok z prodlení z časových posunů				
21.09	Registrace DPH - prohlížení daňových subjektů s poloviční pokutou ke Kontrolnímu hlášení	LF2			
21.09.01	Nová volba pro prohlížení údajů z databáze GFŘ				
21.09.02	Nová funkce pro výběr dat z DB GFŘ				
21.10	Úpravy v úloze Registrace k DPH na základě novely zákona o DPH	LF2			
21.10.01	Zvýšení obratu pro registraci plátce dle § 6 ZDPH				
21.10.02	Navýšení obratu při rušení registrace k DPH podle § 106b ZDPH				
22.00	DPF Daň z příjmu fyzických osob				
22.01	Zavedení možnosti vícenásobného ukončení PR k záznamu Oznámení o vstupu do PR	LF2a	HL202103028		
22.01.01	Vypracování nové evidence ukončení PR				
22.01.02	Zpracování změn do úlohy pro Zpracování Oznámení o vstupu do PR ve vztahu k nové evidenci ukončení PR				
22.01.03	Zpracování změn do funkcí zajišťujících přenos informací o ukončení PR na VZP/ČSSZ a promítnutí kladné odpovědi				
22.01.04	Zohlednění nové evidence ukončení PR ve výpisech Oznámení PR				
22.01.05	Zpracování změn do úlohy pro Zpracování Sdělení PR ve vztahu k nové evidenci ukončení PR				
22.01.06	Zohlednění nové evidence ukončení PR ve výpisech Sdělení PR				

ID úlohy	Popis úlohy	DT	Odkaz HL	IBM vývoj celke m MD	Cena Kč bez DPH
22.01.07	Zpracování změn do funkcí zajišťujících práci se záznamy z evidencí Poplatníka PR				
22.01.08	Zpracování změn do evidence Informace z ČSSZ/VZP - Podněty na ukončení				
22.02	Zpětvzetí oznámení o vstupu do PR	LG1	HL202103055		
22.02.01	Zpracování zpětvzetí oznámení do úlohy pro Zpracování Oznámení o vstupu do PR				
22.02.02	Zohlednění zpětvzetí oznámení v úloze pro Zpracování údajů poplatníka PR				
22.02.03	Zohlednění zpětvzetí v příslušných výpisech PR				
22.03	Oznámení o vstupu do PR - rozšíření příznaků ověření splnění podmínek pro vstup do PR o příznak "Hlášení"	LG1	HL202105637		
22.03.01	Zpracování změn do úlohy pro Zpracování Oznámení o vstupu do PR ve vztahu k nové podmínce vstupu do PR - hlášení darování/prodeje nemovitosti				
22.03.02	Úpravy tiskového tvaru Úředního záznamu (§ 38lf ZDP)				
22.03.03	Úpravy tiskového tvaru Sdělení (§ 38lf ZDP)				
22.03.04	Úpravy Tvorby XML ve Zpracování odesílaných datových souborů				
22.04	Realizace nápravného programu pro opravu data podání u pozdě podaných DAP DPF, včetně přepočtu lhůty pro stanovení daně.	L11	HL202103359, HL202200807		
22.04.01	Nápravný program pro opravu Data podání v úloze pro Zpracování DAP u pozdních podání, včetně přepočtu lhůt pro stanovení daně				
22.05	Metodický pokyn k aplikaci zvláštního ustanovení o uplatnění daňové ztráty § 38zh ZDP	LJ1	HL202105276		
22.05.01	Zavedení nové doplňkové tabulky DAP pro fikci D.podání DoDAP (původní data, vazba na VYM určující fikci)				
22.05.02	Přepracování algoritmů funkce pro vyhodnocení fikce data podání dodatečného DAP				
22.05.03	Úpravy akce Odsouhlasení DAP v rámci zpracování DoDAP, ve kterém je ztráta prvotně uplatněna (vyhodnocení fikce D.podání, aktualizace údajů záhlaví DoDAP, blokace zpracování)				
22.05.04	Úpravy akce Odsouhlasení DAP v rámci zpracování DAP/DoDAP za ZO, ve kterém prvotně uplatňovaná ztráta vznikla (blokace zpracování)				
22.05.05	Úpravy reverzní akce Znovuotevření DAP v rámci zpracování DoDAP s fikcí D.podání				
22.05.06	Zpracování blokadí do akcí Pl.výměr (Zruš doručení), Nabytí právní moci, Podání OP (vložit) ve vztahu k VYM, ze kterého byla stanovena fikce D.Podání navázaného DoDAP				
22.05.07	Zohlednění změn v určování fikce D.podání DoDAP ve funkcích pro ztráty				

ID úlohy	Popis úlohy	DT	Odkaz HL	IBM vývoj celke m MD	Cena Kč bez DPH
22.05.08	Zohlednění změn v určování fikce D.podání DoDAP ve funkci pro určení lhůty pro stanovení daně				
22.05.09	Zohlednění fikce D.podání DoDAP ve vybraných akcích zpracování DAP				
22.06	Rozhodnutí o prodloužení lhůty – tiskový tvar a vyhodnocení účinnosti	LI1	HL202106108, HL202200997		
22.06.01	Úpravy v úloze pro Zpracování rozhodnutí o prodloužení lhůty				
22.06.02	Zpracování nových tiskových tvarů RPL				
22.06.03	Úpravy výpisů rozhodnutí o prodloužení lhůty				
22.06.04	Úpravy v daňových funkcích pro zpracování elektronicky podaných DAP v úloze EPI				
22.06.05	Úpravy kontrol v úloze pro Zpracování DAP včetně kontrol v akcích Odsouhlasení DAP/VYM				
22.07	Úpravy v úloze pro Zpracování DAP DPF dle novelizovaných zákonů	LF2a			
22.07.01	Úprava vybraných kontrol v záhlaví DAP a akcích Odsouhlasení DAP a VYM (registrace k DPH, DatS)				
22.07.02	Úprava algoritmu pro nastavení příznaku splnění podmínek § 38b ZDP pro účely předepsání DAP/VYM				
22.07.03	Zohlednění novelizace § 38b ZDP v tiskových tvarech běžných a dodatečných PLVY				
22.07.04	Zohlednění novelizace § 38g ZDP ve funkci pro nastavení příznaku "Povinnost podat DAP"				
22.08	Fikce data podání žádosti o přeplatek podané současně s dodatečným daňovým přiznáním	LJ1	HL202202856		
22.08.01	Funkce pro nahrání EPO DAP DPF z došlých dat do daňové úlohy – naplnění „Lhůty pro podání DAP“ do současně podané žádosti s DoDAP				
22.09	EPO - Zpracování úprav vyplývajících z DAP DPF pro ZO 2022 (sleva § 35 ZDP) - WWW	LF2a			
22.09.01	Úprava stránek formuláře pro zadávání údajů DAP DPF - za ZO roku 2022				
22.09.02	Úprava kontrol a přepočtů pro DAP DPF - za ZO roku 2022				
22.09.03	Úprava struktury vstupního souboru pro DAP DPF - za ZO roku 2022				
22.09.04	Úprava nápovědy pro DAP DPF - za zdaňovací období roku 2022				
22.09.05	Úprava tisku DAP DPF do PDF - za zdaňovací období roku 2022				
22.09.06	Úprava průvodce vyplněním DAP DPF - za zdaňovací období roku 2022				
22.10	EPO - Zpracování úprav vyplývajících z obou DAP DPF pro ZO 2022 - FÚ	LF2a			
22.10.01	Úprava tabulek pro přijetí DAP DPF				

ID úlohy	Popis úlohy	DT	Odkaz HL	IBM vývoj celke m MD	Cena Kč bez DPH
22.10.02	Úprava funkce pro plnění položek do DB ze vstupního souboru ve Zpracování písemností - souborů				
22.10.03	Úprava úplných opisů DAP DPF ve Zpracování písemností - souborů				
22.10.04	Úprava obrazovek pro volbu "Prohlížení" ve Zpracování písemností - došlých dat				
22.10.05	Úprava funkce pro volbu "Oprav" ve Zpracování písemností - došlých dat				
22.10.06	Úprava funkce pro "Kontrolu a nahrání" DAP DPF ve Zpracování písemností - došlých dat				
22.10.07	Úprava funkce pro "Výpisy písemnosti - došlých dat" - DAP DPF				
22.11	Zajištění asynchronní komunikace pro vstup do PR- informace odesílané z ADIS do ČSSZ/VZP (enteredFlatRate)	LN1			
22.11.01	Zajištění komunikace pouze na jednoho příjemce třetí strany (ČSSZ nebo ZP)				
22.11.02	Zpracování předem definovaných kódů zpracování pro danou komunikační službu				
22.11.03	Přijetí odpovědi příjemce (přes IDR)				
22.11.04	Přijetí opakované/opravné odpovědi příjemce (přes IDR v případě opakované odpovědi třetí strany v návaznosti na reakci ADIS) včetně napojení na původní odpověď				
22.11.05	Zpracování algoritmů pro vyhodnocení odpovědi příjemce dle definovaných kódů- přiřazení kódu odpovědi pro třetí strany (reakce ADIS)				
22.11.06	Odeslání reakce ADIS na odpovědi třetí strany				
22.11.07	Zpracování následných kroků v evidenci Oznámení o vstupu do PR pro jednotlivé kódy zpracování (pro každý kód zpracování nutno zpracovat příslušný proces zpracování do evidence Oznámení o vstupu do PR)				
22.12	Zajištění asynchronní komunikace ukončení PR - informace odesílané z ADIS do ČSSZ/VZP (terminatFlatRate)	LN1			
22.12.01	Zajištění komunikace pouze na jednoho příjemce třetí strany (ČSSZ nebo ZP)				
22.12.02	Zpracování předem definovaných kódů zpracování pro danou komunikační službu (kódy shodné pro všechny zúčastněné strany)				
22.12.03	Přijetí odpovědi příjemce (přes IDR)				
22.12.04	Přijetí opakované/opravné odpovědi příjemce (přes IDR v případě opakované odpovědi třetí strany v návaznosti na reakci ADIS) včetně napojení na původní odpověď				
22.12.05	Zpracování algoritmů pro vyhodnocení odpovědi příjemce dle definovaných kódů- přiřazení kódu odpovědi pro třetí strany (reakce ADIS)				

ID úlohy	Popis úlohy	DT	Odkaz HL	IBM vývoj celke m MD	Cena Kč bez DPH
22.12.06	Odeslání reakce ADIS na odpovědi třetí strany				
22.12.07	Zpracování následných kroků v evidenci Oznámení o vstupu do PR- ukončení PR pro jednotlivé kódy zpracování (pro každý kód zpracování nutno zpracovat příslušný proces zpracování do evidence Oznámení o vstupu do PR)				
22.13	Zajištění asynchronní komunikace ukončení PR - rozpisu plateb pro ČSSZ a VZP	LN1			
22.13.01	Zajištění komunikace pouze na jednoho příjemce třetí strany (ČSSZ nebo ZP)				
22.13.02	Zpracování předem definovaných kódů zpracování pro danou komunikační službu (kódy shodné pro všechny zúčastněné strany)				
22.13.03	Přijetí odpovědi příjemce (přes IDR)				
22.13.04	Přijetí opakované/opravné odpovědi příjemce (přes IDR v případě opakované odpovědi třetí strany v návaznosti na reakci ADIS) včetně napojení na původní odpověď				
22.13.05	Zpracování algoritmů pro vyhodnocení odpovědi příjemce dle definovaných kódů- přiřazení kódu odpovědi pro třetí strany (reakce ADIS)				
22.13.06	Odeslání reakce ADIS na odpovědi třetí strany				
22.13.07	Zpracování následných kroků v evidenci DAD/převody pro jednotlivé kódy zpracování (pro každý kód zpracování nutno zpracovat příslušný proces)				
22.13.08	Zpracování následných kroků v evidenci DPF/evidence PR pro jednotlivé kódy zpracování (pro každý kód zpracování nutno zpracovat příslušný proces)				
22.14	Zajištění asynchronní komunikace změna identifikace pojištěnce – informace přijímané z ČSSZ/VZP do ADIS (changeSubjectId)	LN1			
22.14.01	Zajištění komunikace pouze na jednoho příjemce třetí strany (ČSSZ nebo ZP)				
22.14.02	Zpracování předem definovaných kódů zpracování pro danou komunikační službu (kódy shodné pro všechny zúčastněné strany)				
22.14.03	Zpracování algoritmů pro vyhodnocení přijatých dat od třetích stran a přiřazení definovaných kódů pro odpověď třetím stranám				
22.14.04	Odeslání odpovědi příjemci s použitím předem definovaných kódů (přes IDR)				
22.14.05	Odeslání opakované/opravné odpovědi příjemci (přes IDR v případě opakované reakce/odeslání dat třetí stranou v návaznosti na předchozí odpověď ADIS) včetně napojení na původní odpověď				
22.14.06	Odeslání reakce ADIS na odpovědi třetí strany				

ID úlohy	Popis úlohy	DT	Odkaz HL	IBM vývoj celke m MD	Cena Kč bez DPH
22.14.07	Zpracování následných kroků v evidenci Poplatník PR – identifikační údaje pro opakované reakce/příjem dat z třetích stran				
22.15	Zajištění asynchronní komunikace převzetí informací o podání přehledu – informace přijímané z ČSSZ/VZP do ADIS (reportedIncomeExpenses)	LN1			
22.15.01	Zajištění komunikace pouze na jednoho příjemce třetí strany (ČSSZ nebo ZP)				
22.15.02	Zpracování předem definovaných kódů zpracování pro danou komunikační službu (kódy shodné pro všechny zúčastněné strany)				
22.15.03	Zpracování algoritmů pro vyhodnocení přijatých dat od třetích stran a přiřazení definovaných kódů pro odpověď třetím stranám				
22.15.04	Odeslání odpovědi příjemci s použitím předem definovaných kódů (přes IDR)				
22.15.05	Odeslání opakované/opravné odpovědi příjemci (přes IDR v případě opakované reakce/odeslání dat třetí stranou v návaznosti na předchozí odpověď ADIS) včetně napojení na původní odpověď				
22.15.06	Odeslání reakce ADIS na odpovědi třetí strany				
22.15.07	Zpracování následných kroků v evidenci Poplatník PR/ informace ČSSZ/VZP – identifikační údaje pro opakované reakce/příjem dat z třetích stran				
22.16	Zajištění asynchronní komunikace- ověření platnosti PR pro předaného poplatníka- dotaz/informace přijímané z ČSSZ/VZP do ADIS (listFlatRatePayers)	LN1			
22.16.01	Zajištění komunikace pouze na jednoho příjemce třetí strany (ČSSZ nebo ZP)				
22.16.02	Zpracování předem definovaných kódů zpracování pro danou komunikační službu (kódy shodné pro všechny zúčastněné strany)				
22.16.03	Zpracování algoritmů pro vyhodnocení přijatých dat od třetích stran a přiřazení definovaných kódů pro odpověď třetím stranám				
22.16.04	Odeslání odpovědi příjemci s použitím předem definovaných kódů (přes IDR)				
22.16.05	Odeslání opakované/opravné odpovědi příjemci (přes IDR v případě opakované reakce/odeslání dat třetí stranou v návaznosti na předchozí odpověď ADIS) včetně napojení na původní odpověď				
22.16.06	Odeslání reakce ADIS na odpovědi třetí strany				

ID úlohy	Popis úlohy	DT	Odkaz HL	IBM vývoj celke m MD	Cena Kč bez DPH
22.17	Zajištění asynchronní komunikace podnět na ukončení PR - informace přijímané z ČSSZ/VZP do ADIS (initiativeToTerminate)	LN1			
22.17.01	Zajištění komunikace pouze na jednoho příjemce třetí strany (ČSSZ nebo ZP)				
22.17.02	Zpracování předem definovaných kódů zpracování pro danou komunikační službu (kódy shodné pro všechny zúčastněné strany)				
22.17.03	Zpracování algoritmů pro vyhodnocení přijatých dat od třetích stran a přiřazení definovaných kódů pro odpověď třetím stranám				
22.17.04	Odeslání odpovědi příjemci s použitím předem definovaných kódů (přes IDR)				
22.17.05	Odeslání opakované/opravné odpovědi příjemci (přes IDR v případě opakované reakce/odeslání dat třetí stranou v návaznosti na předchozí odpověď ADIS) včetně napojení na původní odpověď				
22.17.06	Odeslání reakce ADIS na odpovědi třetí strany				
22.17.07	Zpracování následných kroků v evidenci Poplatník PR/ informace ČSSZ/VZP – identifikační údaje pro opakované reakce/příjem dat z třetích stran				
22.18	Zajištění asynchronní komunikace předání informací o povinnosti podat/podání DAP - informace odesílané z ADIS do ČSSZ/VZP (reportedTaxReturn)	LN1			
22.18.01	Zajištění komunikace pouze na jednoho příjemce třetí strany (ČSSZ nebo ZP)				
22.18.02	Zpracování předem definovaných kódů zpracování pro danou komunikační službu				
22.18.03	Přijetí odpovědi příjemce (přes IDR)				
22.18.04	Přijetí opakované/opravné odpovědi příjemce (přes IDR v případě opakované odpovědi třetí strany v návaznosti na reakci ADIS) včetně napojení na původní odpověď				
22.18.05	Zpracování algoritmů pro vyhodnocení odpovědi příjemce dle definovaných kódů- přiřazení kódu odpovědi pro třetí strany (reakce ADIS)				
22.18.06	Odeslání reakce ADIS na odpovědi třetí strany				
22.18.07	Zpracování následných kroků v evidenci Poplatník PR/ Povinnost podat DAP/podání DAP pro jednotlivé kódy zpracování (pro každý kód zpracování nutno zpracovat příslušný proces zpracování do evidence Poplatník PR)				
22.19	Zajištění asynchronní komunikace ověření účasti na pojistném – dotaz/informace odesílané z ADIS do ČSSZ/VZP (checkSelfEmpl)	LN1			
22.19.01	Zajištění komunikace pouze na jednoho příjemce třetí strany (ČSSZ nebo ZP)				

ID úlohy	Popis úlohy	DT	Odkaz HL	IBM vývoj celkem MD	Cena Kč bez DPH
22.19.02	Zpracování předem definovaných kódů zpracování pro danou komunikační službu				
22.19.03	Přijetí odpovědi příjemce (přes IDR)				
22.19.04	Přijetí opakované/opravné odpovědi příjemce (přes IDR v případě opakované odpovědi třetí strany v návaznosti na reakci ADIS) včetně napojení na původní odpověď				
22.19.05	Zpracování algoritmů pro vyhodnocení odpovědi příjemce dle definovaných kódů- přiřazení kódu odpovědi pro třetí strany (reakce ADIS)				
22.19.06	Odeslání reakce ADIS na odpovědi třetí strany				
22.19.07	Zpracování následných kroků v evidenci Poplatník PR/ informace z ČSSZ/VZP (pro každý kód zpracování nutno zpracovat příslušný proces zpracování do evidence Poplatník PR)				
22.20	Zajištění asynchronní komunikace – zahájení činnosti - informace z ADIS do ČSSZ/VZP (StartSelfEmplOperating)	LM1			
22.20.01	Rozšíření datového modelu pro uložení informace o výsledku zpracování dat předaných z IDR				
22.20.02	Rozšíření funkce pro tvorbu odchozích dat - zajištění rozdělením odesílání na ČSSZ a VZP				
22.20.03	Přepracování stávajících algoritmů realizujících příjem dat z IDR - implementace vyhodnocování nově přijímané informace z IDR				
22.20.04	Rozšíření stávající úlohy pro prohlížení došlé informace z IDR o prezentaci dat z nově přijímaných datových struktur				
22.20.05	Vytvoření servletu určeného k parsování nově přijímaných datových struktur				
22.20.06	Rozšíření servletu pro tvorbu odchozích dat v souvislosti s rozdělením odesílání na ČSSZ a VZP				
22.20.07	Zpracování změn do přijetí odpovědi příjemce				
22.20.08	Zpracování změn do přijetí odpovědi příjemce včetně napojení na původní odpověď v evidenci ADIS				
22.20.09	Zpracování algoritmů pro vyhodnocení odpovědi příjemce dle definovaných kódů- přiřazení kódu odpovědi pro třetí strany (reakce ADIS)				
22.20.10	Odeslání reakce ADIS na odpovědi třetí strany				
22.20.11	Zpracování následných kroků v evidenci Oznámení o vstupu do PR pro jednotlivé kódy zpracování (pro každý kód zpracování nutno zpracovat příslušný proces zpracování do evidence Oznámení o vstupu do PR)				
22.21	EPO - Zpracování úprav vyplývajících z DAP DPF ze závislé činnosti pro ZO 2022 (sleva § 35 ZDP) - WWW	LF2a			
22.21.01	Úprava stránek formuláře pro zadávání údajů DAP DPF ze závislé činnosti - za ZO roku 2022				

ID úlohy	Popis úlohy	DT	Odkaz HL	IBM vývoj celke m MD	Cena Kč bez DPH
22.21.02	Úprava kontrol a přepočtů pro DAP DPF ze závislé činnosti - za ZO roku 2022				
22.21.03	Úprava struktury vstupního souboru pro DAP DPF ze závislé činnosti - za ZO roku 2022				
22.21.04	Úprava nápovědy pro DAP DPF ze závislé činnosti - za zdaňovací období roku 2022				
22.21.05	Úprava tisku DAP DPF do PDF ze závislé činnosti - za zdaňovací období roku 2022				
22.21.06	Úprava průvodce vyplněním DAP DPF ze závislé činnosti - za zdaňovací období roku 2022				
22.22	Úpravy stávajících programů PD pro výměnu dat (odesílaných i došlých datových souborů) vyžadujících uživatelskou obsluhu pro možnost automatizovaného spouštění v cronu (bez uživatelských vstupů)	L11			
22.22.01	Vložení souboru, tvorba XML a odeslání souboru ověření účasti PR (soubor typu "O") - úpravy pro zařazení do cronu				
22.22.02	Vložení souboru, tvorba XML a odeslání souboru vstup do PR (soubor typu "V" - úpravy pro zařazení do cronu				
22.22.03	Vložení souboru, tvorba XML a odeslání souboru ukončení PR (soubor typu "U") - úpravy pro zařazení do cronu				
22.22.04	Vložení souboru, tvorba XML a odeslání souboru povinnost DAP (soubor typu "D") - úpravy pro zařazení do cronu				
22.22.05	Vložení souboru, tvorba XML a odeslání souboru ověření platnosti PR (soubor typu "L") - úpravy pro zařazení do cronu				
22.22.06	Vložení souboru, promítnutí souboru ověření účasti PR (soubor typu "O") - úpravy pro zařazení do cronu				
22.22.07	Vložení souboru, promítnutí souboru změna identifikátorů (soubor typu "Z") - úpravy pro zařazení do cronu				
22.22.08	Vložení souboru, promítnutí souboru podání přehledu (soubor typu "P") - úpravy pro zařazení do cronu				
22.22.09	Vložení souboru, promítnutí souboru podnět k ukončení PR (soubor typu "K") - úpravy pro zařazení do cronu				
22.22.10	Tvorba spouštěcího cronového programu pro spuštění upravených funkcí zajišťujících stávající komunikační služby				
22.22.11	Vytváření, ukládání a prohlížení/výpisy protokolů o spuštění komunikačních služeb v cronu (Zpracované/Nezpracované záznamy).				

ID úlohy	Popis úlohy	DT	Odkaz HL	IBM vývoj celkem MD	Cena Kč bez DPH
22.23	Zpracování úprav vyplývajících z DAP DPF pro část ZO 2023 (Příloha č. 4) – ADIS	LI1			
22.23.01	Zpracování změn do vkládání a aktualizace oddílů DAP/VYM DPF				
22.23.02	Zpracování změn do formulářů pro prohlížení DAP/VYM DPF				
22.23.03	Zpracování změn do kontrol akce Odsouhlasení DAP/VYM a do kontrol protokolu o dříve vyměřených DAP DPF				
22.23.04	Zohlednění změn nového formuláře DAP DPF ve výpisech a statistikách DPF (úroveň FÚ i GFŘ)				
23.00	DPP Daň z příjmu právnických osob				
23.01	EPO - Zpracování úprav vyplývajících z DAP DPP pro ZO 2022 a části ZO 2023 - WWW	LF2a			
23.01.01	Úprava stránek formuláře pro zadávání údajů DAP DPP - za ZO roku 2022 a části ZO roku 2023				
23.01.02	Úprava kontrol a přepočtů pro DAP DPP - za ZO roku 2022 a části ZO roku 2023				
23.01.03	Úprava struktury vstupního souboru pro DAP DPP - za ZO roku 2022 a části roku 2023				
23.01.04	Úprava nápovědy pro DAP DPP - za zdaňovací období roku 2022 a části ZO roku 2023				
23.01.05	Úprava tisku DAP DPP do PDF - za zdaňovací období roku 2022 a části 2023				
23.01.06	Úprava průvodce vyplněním DAP DPP - za zdaňovací období roku 2022 a části ZO roku 2023				
23.02	EPO - Zpracování úprav vyplývajících z DAP DPP pro ZO 2022 a části 2023 - FÚ	LF2a			
23.02.01	Úprava tabulek pro přijetí DAP DPP				
23.02.02	Úprava funkce pro plnění položek do DB ze vstupního souboru ve Zpracování písemností - souborů				
23.02.03	Úprava úplného opisu DAP DPP ve Zpracování písemností - souborů				
23.02.04	Úprava obrazovek pro volbu "Prohlížení" ve Zpracování písemností - došlých dat				
23.02.05	Úprava funkce pro volbu "Oprav" ve Zpracování písemností - došlých dat"				
23.02.06	Úprava funkce pro "Kontrolu a nahrání" DAP DPP ve Zpracování písemností - došlých dat				
23.02.07	Úprava funkce pro "Výpisy písemnosti - došlých dat" - DAP DPP				
23.03	Zpracování úprav vyplývajících z DAP DPP pro ZO 2022 a části 2023 - ADIS	LF2a			
23.03.01	Zpracování změn do vkládání a aktualizace oddílů DAP/VYM DPP				
23.03.02	Zpracování změn do zpracování doměrku DPP v Evidenci kontrol				
23.03.03	Zpracování změn do formulářů pro prohlížení DAP/VYM DPP				

ID úlohy	Popis úlohy	DT	Odkaz HL	IBM vývoj celke m MD	Cena Kč bez DPH
23.03.04	Zpracování změn do kontrol akce Odsouhlasení DAP/VYM a do kontrol protokolu o dříve vyměřených DAP DPP				
23.03.05	Zohlednění změn v opisu DAP, vybraných výpisech DAP DPP a statistikách DPP				
23.04	Metodický pokyn k aplikaci zvláštního ustanovení o uplatnění daňové ztráty § 38zh ZDP	LJ1	HL202105276		
23.04.01	Zavedení nové doplňkové tabulky DAP pro fikci D.podání DoDAP (původní data, vazba na VYM určující fikci D.podání/D.zjištění zprac.DoDAP)				
23.04.02	Přepřeprogramování algoritmů funkce pro vyhodnocení fikce data podání dodatečného DAP				
23.04.03	Úpravy akce Odsouhlasení DAP v rámci zpracování DoDAP, ve kterém je ztráta prvotně uplatněna (vyhodnocení fikce D.podání, aktualizace údajů záhlaví DoDAP, blokáce zpracování)				
23.04.04	Úpravy akce Odsouhlasení DAP v rámci zpracování DAP/DoDAP za ZO, ve kterém prvotně uplatňovaná ztráta vznikla (blokáce zpracování)				
23.04.05	Úpravy reverzní akce Znovuotevření DAP v rámci zpracování DoDAP s fikcí D.podání				
23.04.06	Zpracování blokáce do akcí Pl.výměr (Zruš doručení), Nabytí právní moci, Podání OP (vložit) ve vztahu k VYM, ze kterého byla stanovena fikce D.Podání navázaného DoDAP				
23.04.07	Zohlednění změn v určování fikce D.podání DoDAP ve funkcích pro ztráty				
23.04.08	Zohlednění změn v určování fikce D.podání DoDAP ve funkci pro určení lhůty pro stanovení daně				
23.04.09	Zohlednění fikce D.podání DoDAP ve vybraných akcích zpracování DAP				
23.05	Kontrola na vyhodnocení kategorie účetní jednotky podle zákona o účetnictví	LJ1	HL202103230		
23.05.01	Přepřeprogramování kontroly kategorie ÚJ včetně jejího vyčlenění mimo kontrolu povinnosti auditu				
23.06	Rozšíření struktury XML DAP DPP a údajů ÚV v ADISu o vyhlášku č. 325/2015 Sb. Část www-EPO	LG1			
23.06.01	Zpracování nových účetních výkazů pro vyhlášku č. 325/2015 Sb.				
23.06.02	Vytvoření nového účetního výkazu "Přehled o majetku a závazcích"				
23.06.03	Vytvoření nového účetního výkazu "Přehled o příjmech a výdajích"				
23.06.04	Zavedení nových kontrol pro oba výkazy (v rámci výkazu i DAP)				
23.06.05	Zavedení nových součtových funkcí pro oba výkazy				
23.06.06	Zařazení nových účetních výkazů do PDF opisů				

ID úlohy	Popis úlohy	DT	Odkaz HL	IBM vývoj celke m MD	Cena Kč bez DPH
23.07	EPO - Zpracování úprav souvisejících se zavedením strukturovaných údajů ÚZ dle vyhlášky č. 325/2015 Sb. - FÚ	LI1			
23.07.01	Úprava tabulek pro přijetí DAP (ÚV) DPP				
23.07.02	Úprava funkce pro plnění položek do DB ze vstupního souboru ve Zpracování písemností - souborů				
23.07.03	Úprava funkce pro prohlížení EPO DAP DPP v došlých datech				
23.07.04	Vypracování funkce pro úplný opis ÚV DPP (dle vyhlášky než č. 325/2015 Sb.)				
23.07.05	Úprava funkce pro nahrání EPO DAP DPP z došlých dat do daňové úlohy				
23.08	Zpracování úprav souvisejících se zavedením strukturovaných údajů ÚZ dle vyhlášky č. 325/2015 Sb. - ADIS	LF2a			
23.08.01	Zpracování změn do vkládání a aktualizace ÚV DPP				
23.08.02	Zpracování kontrol nových přehledů ÚV do akce Odsouhlasení ÚV				
23.08.03	Zohlednění úprav ve výpisech a opisech ÚV DPP				
23.08.04	Zpracování úprav do zpracování DAP DPP včetně kontrol ÚV				
23.08.05	Zohlednění nových DB tabulek v úloze ZMP (DP = 770)				
23.08.06	Zohlednění nových údajů v aparátu pro replikaci dat DAP/ÚV DPP z DB FÚ do DB GFŘ				
23.09	Rozhodnutí o prodloužení lhůty – tiskový tvar a vyhodnocení účinnosti	LI1	HL202106108, HL202200997		
23.09.01	Úpravy v úloze pro Zpracování rozhodnutí o prodloužení lhůty				
23.09.02	Zpracování nových tiskových tvarů RPL				
23.09.03	Úpravy výpisů rozhodnutí o prodloužení lhůty				
23.09.04	Úpravy v daňových funkcích pro zpracování elektronicky podaných DAP v úloze EPI				
23.09.05	Úpravy kontrol v úloze pro Zpracování DAP včetně kontrol v akcích Odsouhlasení DAP/VYM				
23.10	Realizace nápravného programu pro opravu data podání u pozdě podaných DAP DPP, včetně přepočtu lhůty pro stanovení daně.	LI1	HL202103359, HL202200807		
23.10.01	Nápravný program pro opravu Data podání v úloze pro Zpracování DAP u pozdních podání, včetně přepočtu lhůt pro stanovení daně				
25.00	DSL Daň silniční				
25.01	Úpravy evidence Zpracování DAP DSL od roku 2022 – novela zákona o dani silniční	LG1			
25.01.01	Úpravy zpracování II. oddílu DAP DSL od roku 2022				
25.01.02	Úpravy zpracování III. oddílu DAP DSL od roku 2022				

ID úlohy	Popis úlohy	DT	Odkaz HL	IBM vývoj celke m MD	Cena Kč bez DPH
25.01.03	Úpravy akce Odsouhlasení DAP DSL od roku 2022				
25.01.04	Úpravy akce Předepsání DAP DSL od roku 2022				
25.01.05	Úpravy akce Odsouhlasení VYM DSL do roku 2022				
25.01.06	Úpravy akce Předepsání VYM DSL od roku 2022				
25.01.07	Zpracování tiskových tvarů platebních výměřů DAP DSL od roku 2022				
25.01.08	Zpracování nových tvarů výpisů: „Vozidla na DAP DSL od roku 2022“, „DS a vozidla na DAP DSL od roku 2022“ a „Výpis nákladních sazeb od roku 2022“				
25.01.09	Zpracování opisů DAP DSL od roku 2022				
25.01.10	Zpracování nových tabulek II.oddílu DAP DSL do úloh ZMP				
25.01.11	Úprava funkcí pro založení poplatníka – změna v plnění položek „Generování záloh“				
25.02	Data DSL pro GFŘ statistiky od roku 2022 – novela zákona o dani silniční	LM1			
25.02.01	Úprava funkcí přípravy dat DSL pro GFŘ statistiky				
25.02.02	Zavedení nového tvaru výpisu údajů DSL pro GFŘ statistiky				
25.02.03	Přenesení údajů na úroveň GFŘ				
25.02.04	Agregace údajů na úrovni GFŘ				
25.02.05	Zobrazení základních údajů na GFŘ				
25.03	EPO – Zpracování úprav vyplývajících z novely zákona o dani silniční pro ZO od roku 2022 – část FÚ	LG1			
25.03.01	Úprava funkce pro plnění položek do DB ze vstupního souboru ve Zpracování písemností – souborů				
25.03.02	Úprava úplných opisů DAP DSL ve Zpracování písemností – souborů				
25.03.03	Úprava obrazovek volby „Prohlížení“ ve Zpracování písemností – došlých dat				
25.03.04	Úprava funkcí pro Opravu a Kontrolu DAP DSL ve Zpracování písemností - došlých dat				
25.03.05	Úprava funkce pro Nahrání DAP DSL ve Zpracování písemností - došlých dat				
25.03.06	Zpracování nových pomocných tabulek do ZMP				
25.03.07	Zpracování nového EPO DSLDP3 do úloh Písemnosti/soubory a Došlá data				
25.04	PMD - Vynesení údajů z vyměření DAP DSL od roku 2022 a využití těchto údajů k předvyplnění či načtení do nového podání DAP - část WWW	LM1			
25.04.01	Přehled žádostí se stavem vynesných dat.				
25.04.02	Nová žádost o vynesení dat z posledního vyměření.				
25.04.03	Přenos údajů žádosti na FÚ				
25.04.04	Detail žádosti o vynesení dat z posledního vyměření				

ID úlohy	Popis úlohy	DT	Odkaz HL	IBM vývoj celke m MD	Cena Kč bez DPH
25.04.05	Předvyplnění dat z posledního vyměření do EPO - průvodce				
25.04.06	Přístupnost dat z posledního vyměření na základě pověření				
25.04.07	Implementace logování přístupů a aktivit				
25.04.08	Implementace filtru a řazení				
25.04.09	Doplnění nové oblasti přenosů BLOBů				
25.04.10	Úprava notifikací pro offline režim				
25.04.11	Analýza provozních dopadů do provozu ADIS				
25.05	PMD - Vynesení údajů z vyměření DAP DSL od roku 2022 a využití těchto údajů k předvyplnění či načtení do nového podání DAP - část FÚ	LM1			
25.05.01	Vytvoření evidence přijatých/zpracovaných žádostí o poskytnutí údajů z vyměření DSL				
25.05.02	Vytvoření výpisu z evidence přijatých/zpracovaných žádostí o poskytnutí údajů z vyměření DSL				
25.05.03	Vypracování funkce pro výběr údajů z vyměření DSL dle požadavku poplatníka				
25.05.04	Vlastní Vytvoření souboru popisných informací s výsledky zpracování žádosti o poskytnutí údajů z vyměření DSL včetně uložení do DB FÚ				
25.05.05	Vlastní Vytvoření XML souboru s daty vyměření DSL včetně uložení do DB FÚ				
25.06	EPO – Zapracování úprav vyplývajících z novely zákona o dani silniční pro ZO od roku 2022 – část WWW	LF2a			
25.06.01	Tvorba nové písemnosti DSLDP3				
25.06.02	Tvorba stránky II., III. Oddíly, přílohy a podpisová doložka				
25.06.03	Úprava pokynů				
25.06.04	Tvorba nových přepočtů položek				
25.06.05	Tvorba nových kontrol položek				
25.06.06	Implementace konverze mezi ZO				
25.06.07	Zapracování písemnosti doaplikace EPO3				
26.00	DNE Daň z nemovitých věcí				
26.01	Sestava duplicitně přiznaných nemovitých věcí	LJ1	HL201902016		
26.01.01	Výběrový formulář pro výpis				
26.01.02	Výběr záznamů				
26.01.03	Zobrazení výpisu "Přehled nemovitých věcí uvedených ve více DAP DNE"				
26.02	Sestava osvobození DNE	LK1	HL201803663		
26.02.01	Výběrový formulář pro výpis "Úplně nebo částečně osvobozené pozemky"				
26.02.02	Výběr záznamů pro výpis "Úplně nebo částečně osvobozené pozemky"				
26.02.03	Zobrazení výpisu "Úplně nebo částečně osvobozené pozemky"				

ID úlohy	Popis úlohy	DT	Odkaz HL	IBM vývoj celke m MD	Cena Kč bez DPH
26.02.04	Výběrový formulář pro výpis "Úplně nebo částečně osvobozené stavby"				
26.02.05	Výběr záznamů pro výpis "Úplně nebo částečně osvobozené stavby"				
26.02.06	Zobrazení výpisu "Úplně nebo částečně osvobozené stavby"				
26.03	Informace o daňové povinnosti pro zástupce do datové schránky	LI1	HL201802860		
26.03.01	Vyřazení DS z dávkového tisku				
26.03.02	Kontrola do jednotlivého tisku				
26.03.03	Zpracování kontrol do akcí v evidenci Informací o DaPo do Dats				
26.03.04	Předání DatS zástupce do EPI				
26.03.05	Kontrola více zástupců				
26.03.06	Změny v algoritmu určení způsobu zobrazovaného na PMD				
26.03.07	Změny triggerů na tabulce datových schránek a tabulce ztotožnění pro určení způsobu DNE zobrazovaného na PMD				
26.03.08	Zavedení nových triggerů na tabulkách vztahů pro určení způsobu DNE zobrazovaného na PMD				
26.03.09	Zohlednění změn na PMD ve správě způsobů DNE				
26.04	Evidence výzev - zavedení podpory pro případy, kdy je lhůta pro podání daňového přiznání prodloužena	LI1	HL202104612		
26.04.01	Zpracování nové položky "Lhůta po prodloužení" do evidence výzev k podání DAP				
26.04.02	Zohlednění nové položky "Lhůta po prodloužení" ve výpisech výzev k podání DAP				
26.04.03	Zohlednění nové položky "Lhůta po prodloužení" při práci s výzvami k podání DAP v navazujících úlohách				
26.05	Rozšíření Informace pro obce o Relativní výnosy druhu NV za jednotlivé KÚ.	LJ1	HL202103573		
26.05.01	Zavedení nové sestavy „RELATIVNÍ VÝNOSY DRUHŮ NEMOVITÝCH VĚCÍ ZA JEDNOTLIVÉ KÚ“ mezi sestavy "informace pro obce				
26.05.02	Vytvoření sestavy „RELATIVNÍ VÝNOSY DRUHŮ NEMOVITÝCH VĚCÍ ZA JEDNOTLIVÉ KÚ“				
26.06	Odpovědi na výzvu k odstranění vad podání	LG1	HL202103104		
26.06.01	Zpracování vazeb na obecnou evidenci výzev k odstranění vad podání do funkčnosti pro opravu a nahrání ve zpracování Písemností - došlých dat pro DAP DNE				
26.06.02	Zpracování vazeb na obecnou evidenci Výzev k odstranění vad podání do Zpracování DAP DNE do volby Vlož, Oprav				
26.06.03	Zpracování kontrolních funkcí na provázání s DAP DNE do Obecné evidence výzev k odstranění vad podání				

ID úlohy	Popis úlohy	DT	Odkaz HL	IBM vývoj celkem MD	Cena Kč bez DPH
26.06.04	Zpracování změn pro došlé písemnosti DAP DNE do kontrolních a vazebních funkcí pro kontrolu vazeb na výzvy k odstranění vad podání				
26.07	Odvolání na pokutu	LL1	HL201902299, HL201400883		
26.07.01	Úprava Evidence ODP (neaplikace §250/7)				
26.07.02	Úprava Evidence POK za OTD (bez úpravy tisk. tvaru rozhodnutí o odvolání)				
26.07.03	Úprava výpisů ODP, DAP s pokutami				
26.07.04	Úprava funkce pro stanovení příznaku poloviční pokuty za OTD (§ 250 odst. 7 DR)				
26.07.05	Vytvoření uceleného protokolu pro zobrazení důvodů nestanovení POK v poloviční výši (informace o nalezených pozdních podáních a POK v poloviční výši)				
26.07.06	Uložení protokolu do dočasného úložiště a předání informace volajícím programu				
26.07.07	Úprava Evidence ODP (chyba výjimky ze sankcí)				
26.07.08	Úprava Evidence POK za OTD (bez úpravy tisk. tvaru rozhodnutí o odvolání)				
26.07.09	Úprava výpisů ODP, DAP s pokutami				
26.08	Nájemce v ZSZ	LL1	HL201804044		
26.08.01	Změna datového modelu – rozšíření evidence společných zástupců o právní vztahy				
26.08.02	Zpracování právních vztahů do vyhledávání a listování v evidenci společných zástupců				
26.08.03	Zpracování nových kontrol do vložení nového záznamu v evidenci společných zástupců				
26.08.04	Zavedení kontrol na KN při vkládání do evidence společných zástupců				
26.08.05	Úpravy generování z evidence společných zástupců do evidence spoluvlastnických podílů				
26.08.06	Rozšíření výpisů k evidenci společných zástupců				
26.08.07	Změna datového modelu – rozšíření evidence spoluvlastnických podílů o právní vztahy				
26.08.08	Zpracování právních vztahů do vyhledávání a listování v evidenci spoluvlastnických podílů				
26.08.09	Rozšíření výpisů k evidenci spoluvlastnických podílů				
26.09	Úpravy vkládání do evidence koeficientů dle Obecně závazné vyhlášky	LF2a	HL202200395		
26.09.01	Změny vkládání záznamů pro předmět daně "K" a "J"				
26.09.02	Změny opravě záznamu pro předmět daně "K" a "J"				
26.09.03	Změny rušení záznamu pro předmět daně "K" a "J"				

ID úlohy	Popis úlohy	DT	Odkaz HL	IBM vývoj celke m MD	Cena Kč bez DPH
26.10	Úpravy formuláře daně z nemovitých věcí na rok 2024 - doplnění parcelní řady - část PMD	LM1			
26.10.01	Rozšíření II. Oddílu EPO DAP DNE pro možnost uvedení parcelní řady				
26.10.02	Rozšíření III. Oddílu EPO DAP DNE pro možnost uvedení parcelní řady				
26.10.03	Úprava kontrol duplicit řádků v DAP				
26.10.04	Úprava výpočtů a kontrol výčtových koeficientů podle § 6 odst. 4 zákona u pozemků F				
26.10.05	Úprava výpočtů a kontrol výčtových koeficientů podle § 11 odst. 3 a 4 zákona u staveb a jednotek				
26.10.06	Úprava výpočtů a kontrol výčtových místních koeficientů podle § 12				
26.10.07	Průvodce DAP DNE - zavedení možnosti uvedení parcelní řady v podprůvodcích přidáním pozemku, stavby, jednotky				
26.10.08	Průvodce DAP DNE - zavedení parcelní řady do přehledů a detailu pozemků, staveb, jednotek				
26.10.09	Zavedení kontrol parcelní řady v závislosti na kódu nemovité věci a uplatňování dvojího číslování v daném KATÚZ				
26.10.10	Rozšíření XML struktury v souvislosti s doplněním parcelní řady				
26.10.11	Úprava funkce pro vytvoření PDF opisu DAP DNE - indikace parcelní řady				
26.10.12	Úprava pokynů k vyplnění a nápovědy ve formuláři DAP DNE a průvodci vyplněním DAP				
26.11	Úpravy formuláře daně z nemovitých věcí na rok 2024 - doplnění parcelní řady - část FÚ	LM1			
26.11.01	Rozšíření II. Oddílu DAP DNE pro možnost uvedení parcelní řady včetně změny DM				
26.11.02	Rozšíření III. Oddílu DAP DNE pro možnost uvedení parcelní řady včetně změny DM				
26.11.03	Úprava kontrol duplicit řádků v DAP				
26.11.04	Úprava výpočtů a kontrol výčtových koeficientů podle § 6 odst. 4 zákona u pozemků F				
26.11.05	Úprava výpočtů a kontrol výčtových koeficientů podle § 11 odst. 3 a 4 zákona u staveb a jednotek				
26.11.06	Úprava výpočtů a kontrol výčtových místních koeficientů podle § 12				
26.11.07	Úprava algoritmů Kontroly DAP (Odsouhlasení)				
26.11.08	Úprava algoritmů Kontroly na KN (včetně nové kontroly na správnost parcelní řady)				
26.11.09	Úprava algoritmů evidence LK103, změna DM, naplnění, algoritmy vyhodnocení				
26.11.10	Úprava algoritmů evidence NEZDAN, změna DM, naplnění, algoritmy vyhodnocení				
26.11.11	Úprava vytipovaných výpisů DAP DNE				
26.11.12	Úprava výstupů DAP DNE týkajících se parcel/staveb				

ID úlohy	Popis úlohy	DT	Odkaz HL	IBM vývoj celke m MD	Cena Kč bez DPH
26.11.13	Úprava algoritmů evidence Změny parcelních čísel				
26.11.14	Úprava algoritmů evidence Pozemků s osvobozením 4				
26.11.15	Úprava statistik DNE				
26.11.16	Úprava algoritmů Přípravy dat DNE pro PMD (včetně změny DM)				
26.11.17	Úprava přenosového programu				
26.11.18	Úprava agregačního programu				
30.00	DPZ Daň z příjmu ze závislé činnosti				
30.01	Realizace nápravného programu pro opravu data podání u pozdě podaných VDA DPZ, včetně přepočtu lhůty pro stanovení daně.	LI1	HL202103359, HL202200807		
30.01.01	Konverzní program pro nápravu Data podání v úloze pro Zpracování VDA u pozdních podání				
30.02	Povinnost elektronického podání VDA DPZ u DS, kterým je zřizována Dats ze zákona	LI1			
30.02.01	Zařazení písemností VDA DPZ mezi pokutovatelná podání				
31.00	DPS Daň z příjmu srážková				
31.01	Realizace nápravného programu pro opravu data podání u pozdě podaných VDA DPS, včetně přepočtu lhůty pro stanovení daně.	LI1	HL202103359, HL202200807		
31.01.01	Konverzní program pro nápravu Data podání v úloze pro Zpracování VDA u pozdních podání				
31.02	Povinnost elektronického podání VDA DPS u DS, kterým je zřizována Dats ze zákona	LI1			
31.02.01	Zařazení písemností VDA DPS mezi pokutovatelná podání				
31.02.02	Úprava kontrol písemnosti pokutovatelného podání Oznámení o příjmech				
33.00	DPH KH Kontrolní hlášení DPH				
33.01	PDF opis	LJ1	HL201902230		
33.01.01	Zpracování PDF opisu do centrální aplikace "Kontrolní hlášení"				
33.01.02	Export XML podání KH z centrální aplikace "Kontrolní hlášení"				
33.02	Nahlížení na více období	LK1	HL201902154		
33.02.01	Úprava funkce pro generování žádostí o nahlížení na KH tak, aby bylo možné předat více zdaňovacích období pro jeden subjekt				
33.02.02	Zavedení nové DB tabulky pro evidenci zdaňovacích období				
33.02.03	Zavedení nové volby v úloze Žádosti o nahlížení na KH - zobrazení zdaňovacích období				
33.02.04	Úprava tisku žádosti				
33.02.05	Úprava tvorby generování ticketů na zobrazení KH				
33.02.06	Zpracování možnosti pro vložení seznamu období do úlohy Vygenerování žádosti o data Kontrolního hlášení				

ID úlohy	Popis úlohy	DT	Odkaz HL	IBM vývoj celke m MD	Cena Kč bez DPH
33.02.07	Úprava všech úloh, ze kterých se sdílená funkce pro generování žádosti volá				
33.03	Realizace aplikace Výpisy výzev k odstranění vad odvolání KH	LJ1	HL202104455		
33.03.01	Výpisy výzev k odstranění vad odvolání - výběr záznamů dle zadaných podmínek				
33.03.02	Realizace výpisu výzev k odstranění vad odvolání - výstup prohlížení				
33.03.03	Realizace výpisu výzev k odstranění vad odvolání - výstup do souboru				
33.03.04	Realizace výpisu výzev k odstranění vad odvolání - výstup do csv				
33.04	Úprava 1. kola párování	LJ1	HL202200913		
33.04.01	Doplnění příznaků pro odeslání odběrateli a dodavateli do DB struktur				
33.04.02	Zpracování práce s příznaky pro odeslání odběrateli a dodavateli do alg. 1. kola párování				
33.04.03	Zpracování práce s příznaky pro odeslání odběrateli a dodavateli do výběrů nálezů pro odeslání				
33.04.04	Úprava přípravy neshod pro odeslání na FÚ				
33.05	Evidence neshody KH a DAP	LK1	HL202200106		
33.05.01	Nová volba „Prověření“ ve Zpracování kontrolních hlášení v menu KH-Akce				
33.05.02	Úprava obrazovky pro listování záznamů, výběr dle nové položky				
33.05.03	Nová volba „Prověření“ v Prohlížení Kontrolního hlášení				
33.05.04	Vytvoření nového celostátního číselníku pro položku Prověření				
33.05.05	Zpracování položky Prověření do Výpisů kontrolních hlášení				
33.06	Promítnutí změny data účinnosti registrace DPH	LJ1	HL202105025		
33.06.01	Funkce na změnu data účinnosti v záznamech Kontrolních hlášení				
33.06.02	Úprava úlohy Registrace plátce DPH – zpracování funkce na změnu data účinnosti v záznamech Kontrolních hlášení				
33.06.03	Změna data účinnosti v podřízených záznamech Kontrolních hlášení				
33.06.04	Vynesení informace o změně data účinnosti v Kontrolních hlášení do centra				
33.07	Datum zjištění před lhůtou pro podání řádného KH	LJ1	HL201900425		
33.07.01	Nová kontrola pro Datum zjištění na daňovém portále				
33.07.02	Zpracování nepropustné kontroly při nahrávání následného Kontrolního hlášení				

ID úlohy	Popis úlohy	DT	Odkaz HL	IBM vývoj celke m MD	Cena Kč bez DPH
33.08	Úprava lhůty na reakci po Výzvě k odstranění nesrovnalostí	LF2			
33.08.01	Funkce pro výpočet lhůty pro podání Kontrolního hlášení po Výzvě k odstranění nesrovnalostí				
33.08.02	Zpracování funkce pro výpočet lhůty na reakci do automatizovaného doručení Výzvy k odstranění nesrovnalostí				
33.09	Import seznamu plátců pro poloviční pokutu v Kontrolních hlášeních, export do souboru csv	LF2			
33.09.01	Vytvoření nové úlohy "Poloviční pokuta KH" na úrovni GFŘ				
33.09.02	Nové funkce pro import seznamu z CSV				
33.09.03	Logování přístupu k údajům				
33.09.04	Zařazení aplikace do menu Dotazovacího systému centrální DB ADIS				
33.09.05	Autentizace do intranetové aplikace				
33.10	Stanovení poloviční výše pokuty ve Zpracování platebních výměrů na pokutu	LF2			
33.10.01	Funkce pro zjištění poloviční výše pokuty				
33.10.02	Zpracování funkce na poloviční výši pokuty do volby Vlož				
33.10.03	Zpracování funkce na poloviční výši pokuty do volby generování platebních výměrů				
33.10.04	Úprava tiskových tvarů v souvislosti s poloviční pokutou a přečíslováním odstavců v § 101h				
33.11	Vyloučená pokuta - algoritmus pro pokuty typu 1A a 1B	LF2			
33.11.01	Změna algoritmu pro vyloučenou pokutu typu 1A ve volbě Vlož				
33.11.02	Změna algoritmu pro vyloučenou pokutu typu 1A ve volbě Generuj				
33.11.03	Zpracování vyloučené pokuty pro pokutu typu 1B do volby Vlož				
33.11.04	Zpracování vyloučené pokuty pro pokutu typu 1B do volby Generuj				
33.11.05	Úprava tiskového výstupu platebního výměru pro pokutu typu 1B				
33.11.06	Úprava voleb "Zrušení pokuty", "Obnovení pokuty" - zrušení původního algoritmu vyloučené pokuty				
34.00	EET Elektronická evidence tržeb				
34.01	Zpracování zrušení zákona č. 112/2016 Sb. o evidenci tržeb	LK1	HL202201819, HL202102501, HL202202449		
34.01.01	Vyřazení zpracování autentizačních údajů EET				
34.01.02	Odstranění přenosu kmenového údaje EET z CRDS				
34.01.03	Odstranění indikace EET na hlavní obrazovce RDS na FÚ				

ID úlohy	Popis úlohy	DT	Odkaz HL	IBM vývoj celke m MD	Cena Kč bez DPH
34.01.04	Odstranění přenosu kmenového údaje ZVLR ET z CRDS				
34.01.05	Odstranění indikace ZVLR ET na hlavní obrazovce RDS na FÚ				
34.01.06	Odstranění výběru DS v RDS podle EET a ZVLR				
34.01.07	Odstranění replikace všech registrovaných DS z CRDS na komponentu EET				
34.01.08	Dokončení zpracování na ET a EET, přepracování funkce na vyhledávání účtenek				
34.01.09	Úpravy v intranetových aplikacích "Centrální evidence kontrol EET" a "Evidence podnětů ke kontrole ET" - zavedení nových kritických kontrol				
34.01.10	Úpravy webových služeb EET pro celní správu				
34.01.11	Zpracování blokadí do úlohy pro Zpracování rozhodnutí ZVLR				
34.01.12	Zpracování blokadí do evidence Povolení ZJR				
34.01.13	Zpracování blokadí do evidence Žádosti o povolení ZVLR				
34.01.14	Zpracování blokadí do evidence Rozhodnutí ZVLR				
34.01.15	Zpracování blokadí do evidence Poplatník evidující tržby ve ZVLR				
34.01.16	Zpracování blokadí do evidence Oznámení o tržbách evidovaných ve zvláštním režimu				
34.01.17	Zpracování blokadí do evidence Oznámení o změnách a nových provozovnách, ve kterých poplatník eviduje tržby ve ZVLR				
34.01.18	Zpracování blokadí do evidence Bloků ZVLR				
41.00	DHH Daň z hazardních her				
41.01	Pokuta za opožděné podání DoDAP k DHH - úprava	LI1			
41.01.01	Zpracování DAP DHH - změny vyhodnocování příznaku Pokuta v činnosti Hledej				
41.01.02	Zpracování DAP DHH - změny zobrazování příznaku Pokuta v prohlížení DAP DHH				
41.01.03	Zpracování DAP DHH - změny v činnosti Vlož Pokutu OTD DHH				
41.01.04	Zpracování DAP DHH - změny v tiskovém tvaru PLVY na pokutu OTD DHH				
43.00	SPA Systémové práce - AIX				
43.01	Zpracování skartace do centrálního úložiště BLOBů	LK1			
43.01.01	Úpravy CÚB - evidence archivace				
43.01.02	Úpravy CÚB - služby pro mazání obsahů z CÚB				
43.01.03	Úpravy funkcí CÚB				
43.01.04	Asynchronní funkce pro dohledání duplikátů dat				
43.01.05	Kontrola výmazu BLOB v TSM				

ID úlohy	Popis úlohy	DT	Odkaz HL	IBM vývoj celke m MD	Cena Kč bez DPH
45.00	CIS Správa číselníků				
45.01	Zavedení nových celostátních číselníků a změny dosavadních	LK1			
45.01.01	Zpracování nových CIS a změny CIS na GFŘ				
45.01.02	Výpisy nových CIS a změn CIS na ÚFO				
45.01.03	Příprava na odeslání nových a změněných CIS z GFŘ				
45.01.04	Dávková aktualizace CIS na GFŘ				
45.01.05	Dávková aktualizace CIS na ÚFO (mimo GFŘ)				
50.00	SPI Systémové práce - Informix				
50.01	Zavedení nových tabulek do aparátu exportů do DWH na úrovni FÚ	LK1			
50.01.01	Přidání nových tabulek do exportů do DWH				
50.02	Export DWH FU: změna podepisování protokolu o předávaných dat	LF2	HL202202693		
50.02.01	Ošetření nedostupnosti podpisové služby na INTER				
69.00	GFR Generální finanční ředitelství				
69.01	Zpracování úprav vyplývajících z DAP DPP pro ZO 2022	LK1			
69.01.01	Úprava programu pro přebírání dat posledního vyměření				
69.01.02	Úprava programu pro výstup sestav				
69.01.03	Úprava funkce pro předávání dat posledního vyměření				
69.02	Zpracování úprav vyplývajících z DAP DPF pro ZO 2022 a pro část ZO 2023	LK1			
69.02.01	Úprava programu pro přebírání dat posledního vyměření				
69.02.02	Úprava programu pro tvorbu agregací				
69.02.03	Úprava programu pro výstup sestav				
69.02.04	Úprava funkce pro předávání dat posledního vyměření				
71.00	MND Mezinárodní nepřímé daně				
71.01	Evidence povinných subjektů CESOP - FÚ	LL1	HL202201162		
71.01.01	Zavedení kmenové tabulky Evidence povinných subjektů CESOP				
71.01.02	Rozšíření přenosů CRDS o tabulku Evidence povinných subjektů CESOP				
71.01.03	Zavedení evidence povinných subjektů CESOP v RDS				
71.02	Evidence povinných subjektů CESOP - MF	LL1	HL202201162		
71.02.01	Založení záznamu do tabulky DPR Daňový Subjekt v DB GFŘ				
71.02.02	Replikace Evidence povinných subjektů CESOP na DPR				
71.03	Oprávnění k podání Oznámení CESOP	LL1	HL202201162		
71.03.01	Nový typ zmocnění CESOP				

ID úlohy	Popis úlohy	DT	Odkaz HL	IBM vývoj celke m MD	Cena Kč bez DPH
71.03.02	Oprávnění podat Oznámení CESOP za povinný subjekt CESOP				
71.04	CESOP - vytvoření vstupního formuláře pro podání Hlášení CESOP v EPO - část www	LL1	HL202201162		
71.04.01	Vytvoření stránek formuláře pro zadávání údajů pro hlášení CESOP				
71.04.02	Vytvoření nápovědy pro hlášení CESOP				
71.04.03	Vytvoření kontrol pro hlášení CESOP				
71.04.04	Vytvoření nové struktury vstupního souboru pro hlášení CESOP				
71.04.05	Vytvoření funkcí pro naplnění vstupního souboru pro hlášení CESOP				
71.04.06	Tisk pro hlášení CESOP do PDF				
71.04.07	Zpracování písemnosti do aplikace EPO3				
71.05	EPO - Oznámení CESOP - zpracování na INTER, přenos na INTRA	LL1	HL202201162		
71.05.01	Vyřazení EPO "Oznámení CESOP" z tvorby WD pro FÚ				
71.05.02	Přenos "Oznámení CESOP" z INTER na INTRA prostřednictvím WD pro INTRA				
71.06	EPO - Oznámení CESOP - kontrola oprávnění k podání	LL1			
71.06.01	Funkce pro ověření oprávnění podat Oznámení CESOP (DPR/PMD/INTRA)				
71.06.02	Zavedení a zpracování role CESOP do DIS+				
71.07	CESOP - přijetí a zpracování přijatých dat z DB GFŘ	LL1	HL202201162		
71.07.01	Funkce pro přijetí dat hlášení CESOP na cílové komponentě GFŘ				
71.07.02	Opožděná kontrola oprávněnosti podat Hlášení CESOP				
71.07.03	Kontroly návaznosti DocRefID a CorrDocRefID na INTRA včetně zjištění hodnot z XML struktury				
71.07.04	Evidence chyb z nahrání hlášení CESOP				
71.07.05	Vytvoření intranetové aplikace s nabídkou jednotlivých funkcí v menu				
71.07.06	Vyhledání/seznam povinných subjektů				
71.07.07	Detail povinného subjektu				
71.07.08	Vyhledání/seznam podání CESOP				
71.07.09	Detail podání CESOP s možností zobrazení příchozí statusové zprávy				
71.07.10	Opis přílohy podání CESOP				
71.07.11	Kontrola splnění povinnosti podat hlášení CESOP				
71.07.12	Vypracování funkce pro tvorbu datových souborů pro CESOP				
71.07.13	Výpisy metadat datových souborů pro CESOP				
71.07.14	Zpracování funkce pro zajištění komunikace mezi ADIS a IDR				
71.07.15	Logování přístupu k údajům				

ID úlohy	Popis úlohy	DT	Odkaz HL	IBM vývoj celke m MD	Cena Kč bez DPH
71.07.16	Zařazení aplikace do menu Dotazovacího systému centrální DB ADIS				
71.07.17	Autentizace do intranetové aplikace				
71.08	Aplikace CESOP - Rozhraní s IDR pro odesílání dat do EU a příjem statusových zpráv z EU	LL1	HL202201162		
71.08.01	Návrh rozhraní s IDR				
71.08.02	Implementace rozhraní s IDR				
71.09	CESOP - příjem dat (statusových zpráv) ze zahraničí	LL1	HL202201162		
71.09.01	Funkce pro přijetí statusových zpráv předaných z IDR do ADIS				
71.09.02	Vyhledání/seznam statusových zpráv				
71.09.03	Zobrazení detailu příchozí statusové zprávy s možností zobrazení podání CESOP				
72.00	MPD Mezinárodní spolupráce při správě přímých daní				
72.01	DAC7 – Žádost o registraci neusazeného provozovatele platformy – Vytvoření EPO formuláře – část WWW	LF2			
72.01.01	Vytvoření stránek formuláře pro zadávání údajů do podání Žádosti o registraci neusazeného provozovatele platformy				
72.01.02	Vytvoření nápovědy pro podání Žádosti o registraci neusazeného provozovatele platformy				
72.01.03	Vytvoření kontrol pro podání Žádosti o registraci neusazeného provozovatele platformy				
72.01.04	Vytvoření nové struktury vstupního souboru pro podání Žádosti o registraci neusazeného provozovatele platformy				
72.01.05	Vytvoření funkcí pro naplnění vstupního souboru pro podání Žádosti o registraci neusazeného provozovatele platformy				
72.01.06	Tisk podání Žádosti o registraci neusazeného provozovatele platformy				
72.01.07	Zpracování písemnosti do aplikace EPO3				
72.02	DAC7 – Ohlášení českého provozovatele platformy - Vytvoření EPO formuláře - část WWW	LF2			
72.02.01	Vytvoření stránek formuláře pro zadávání údajů do podání Ohlášení českého provozovatele platformy				
72.02.02	Vytvoření nápovědy pro podání Ohlášení českého provozovatele platformy				
72.02.03	Vytvoření kontrol pro podání Ohlášení českého provozovatele platformy				
72.02.04	Vytvoření nové struktury vstupního souboru pro podání Ohlášení českého provozovatele platformy				
72.02.05	Vytvoření funkcí pro naplnění vstupního souboru pro podání Ohlášení českého provozovatele platformy				

ID úlohy	Popis úlohy	DT	Odkaz HL	IBM vývoj celkem MD	Cena Kč bez DPH
72.02.06	Tisk podání Ohlášení českého provozovatele platformy				
72.02.07	Zpracování písemnosti do aplikace EPO3				
72.03	DAC7 – Žádost o registraci neusazeného provozovatele platformy – Vytvoření EPO formuláře – část FÚ	LF2			
72.03.01	Vytvoření tabulek pro přijetí Žádosti o registraci neusazeného provozovatele platformy				
72.03.02	Funkce pro plnění položek do DB ze vstupního souboru ve Zpracování písemností - souborů na FÚ				
72.03.03	Vytvoření úplného opisu Žádosti o registraci neusazeného provozovatele platformy ve Zpracování písemností - souborů na FÚ				
72.03.04	Vytvoření obrazovek pro volbu "Prohlížení" ve Zpracování písemností - došlých dat na FÚ				
72.03.05	Vytvoření funkce pro volbu "Oprav" ve Zpracování písemností - došlých dat na FÚ				
72.03.06	Vytvoření funkce pro "Kontrolu a nahrání" Žádosti o registraci neusazeného provozovatele platformy ve Zpracování písemností - došlých dat na FÚ				
72.03.07	Vytvoření funkce pro "Výpisy písemností - došlých dat" na FÚ				
72.03.08	Zpracování funkcí pro zpracování Žádosti o registraci neusazeného provozovatele platformy do úloh Písemnosti/soubory a Došlá data na FÚ				
72.03.09	Určení typu došlé písemnosti Žádost o registraci neusazeného provozovatele platformy				
72.04	DAC7 – Ohlášení českého provozovatele platformy – Vytvoření EPO formuláře – část FÚ	LF2			
72.04.01	Vytvoření tabulek pro přijetí Ohlášení českého provozovatele platformy				
72.04.02	Funkce pro plnění položek do DB ze vstupního souboru ve Zpracování písemností - souborů na FÚ				
72.04.03	Vytvoření úplného opisu Ohlášení českého provozovatele platformy ve Zpracování písemností - souborů na FÚ				
72.04.04	Vytvoření obrazovek pro volbu "Prohlížení" ve Zpracování písemností - došlých dat na FÚ				
72.04.05	Vytvoření funkce pro volbu "Oprav" ve Zpracování písemností - došlých dat na FÚ				
72.04.06	Vytvoření funkce pro "Kontrolu a nahrání" Ohlášení českého provozovatele platformy ve Zpracování písemností - došlých dat na FÚ				
72.04.07	Vytvoření funkce pro "Výpisy písemností - došlých dat" na FÚ				
72.04.08	Zpracování funkcí pro zpracování Ohlášení českého provozovatele platformy do úloh Písemnosti/soubory a Došlá data na FÚ				

ID úlohy	Popis úlohy	DT	Odkaz HL	IBM vývoj celke m MD	Cena Kč bez DPH
72.04.09	Určení typu došlé písemnosti Ohlášení českého provozovatele platformy				
72.05	DAC7 – Oznámení změny registračních údajů provozovatele platformy - Vytvoření EPO formuláře – část WWW	LF2			
72.05.01	Vytvoření stránek formuláře pro zadávání údajů do podání Oznámení změny registračních údajů provozovatele platformy				
72.05.02	Vytvoření nápovědy pro podání Oznámení změny registračních údajů provozovatele platformy				
72.05.03	Vytvoření kontrol pro podání Oznámení změny registračních údajů provozovatele platformy				
72.05.04	Vytvoření nové struktury vstupního souboru pro podání Oznámení změny registračních údajů provozovatele platformy				
72.05.05	Vytvoření funkcí pro naplnění vstupního souboru pro podání Oznámení změny registračních údajů provozovatele platformy				
72.05.06	Tisk podání Oznámení změny registračních údajů provozovatele platformy				
72.05.07	Zpracování písemnosti do aplikace EPO3				
72.06	DAC7 – Ohlášení provozovatele platformy o splnění podmínky pro vyloučení z oznamovací povinnosti - Vytvoření EPO formuláře – část WWW	LF2			
72.06.01	Vytvoření stránek formuláře pro zadávání údajů do podání Ohlášení provozovatele platformy o splnění podmínky pro vyloučení z oznamovací povinnosti				
72.06.02	Vytvoření nápovědy pro podání Ohlášení provozovatele platformy o splnění podmínky pro vyloučení z oznamovací povinnosti				
72.06.03	Vytvoření kontrol pro podání Ohlášení provozovatele platformy o splnění podmínky pro vyloučení z oznamovací povinnosti				
72.06.04	Vytvoření nové struktury vstupního souboru pro podání Ohlášení provozovatele platformy o splnění podmínky pro vyloučení z oznamovací povinnosti				
72.06.05	Vytvoření funkcí pro naplnění vstupního souboru pro podání Ohlášení provozovatele platformy o splnění podmínky pro vyloučení z oznamovací povinnosti				
72.06.06	Tisk podání Ohlášení provozovatele platformy o splnění podmínky pro vyloučení z oznamovací povinnosti				
72.06.07	Zpracování písemnosti do aplikace EPO3				

ID úlohy	Popis úlohy	DT	Odkaz HL	IBM vývoj celke m MD	Cena Kč bez DPH
72.07	DAC7 – Oznámení změny registračních údajů provozovatele platformy – Vytvoření EPO formuláře – část FÚ	LF2			
72.07.01	Vytvoření tabulek pro přijetí Oznámení změny registračních údajů provozovatele platformy				
72.07.02	Funkce pro plnění položek do DB ze vstupního souboru ve Zpracování písemností - souborů na FÚ				
72.07.03	Vytvoření úplného opisu Oznámení změny registračních údajů provozovatele platformy ve Zpracování písemností - souborů na FÚ				
72.07.04	Vytvoření obrazovek pro volbu "Prohlížení" ve Zpracování písemností - došlých dat na FÚ				
72.07.05	Vytvoření funkce pro volbu "Oprav" ve Zpracování písemností - došlých dat na FÚ				
72.07.06	Vytvoření funkce pro "Kontrolu a nahrání" Oznámení změny registračních údajů provozovatele platformy ve Zpracování písemností - došlých dat na FÚ				
72.07.07	Vytvoření funkce pro "Výpisy písemností - došlých dat" na FÚ				
72.07.08	Zpracování funkcí pro zpracování Oznámení změny registračních údajů provozovatele platformy do úloh Písemnosti/soubory a Došlá data na FÚ				
72.07.09	Určení typu došlé písemnosti (Oznámení změny registrace/Zrušení registrace)				
72.08	DAC7 – Ohlášení změny údajů českého provozovatele platformy - Vytvoření EPO formuláře – část WWW	LF2			
72.08.01	Vytvoření stránek formuláře pro zadávání údajů do podání Ohlášení změny údajů českého provozovatele platformy				
72.08.02	Vytvoření nápovědy pro podání Ohlášení změny údajů českého provozovatele platformy				
72.08.03	Vytvoření kontrol pro podání Oznámení změny registračních údajů provozovatele platformy				
72.08.04	Vytvoření nové struktury vstupního souboru pro podání Ohlášení změny údajů českého provozovatele platformy				
72.08.05	Vytvoření funkcí pro naplnění vstupního souboru pro podání Ohlášení změny údajů českého provozovatele platformy				
72.08.06	Tisk podání Ohlášení změny údajů českého provozovatele platformy				
72.08.07	Zpracování písemnosti do aplikace EPO3				

ID úlohy	Popis úlohy	DT	Odkaz HL	IBM vývoj celke m MD	Cena Kč bez DPH
72.09	DAC7 – Ohlášení změny údajů českého provozovatele platformy – Vytvoření EPO formuláře – část FÚ	LF2			
72.09.01	Vytvoření tabulek pro přijetí Ohlášení změny údajů českého provozovatele platformy				
72.09.02	Funkce pro plnění položek do DB ze vstupního souboru ve Zpracování písemností - souborů na FÚ				
72.09.03	Vytvoření úplného opisu Ohlášení změny údajů českého provozovatele platformy ve Zpracování písemností - souborů na FÚ				
72.09.04	Vytvoření obrazovek pro volbu "Prohlížení" ve Zpracování písemností - došlých dat na FÚ				
72.09.05	Vytvoření funkce pro volbu "Oprav" ve Zpracování písemností - došlých dat na FÚ				
72.09.06	Vytvoření funkce pro "Kontrolu a nahrání" Ohlášení změny údajů českého provozovatele platformy ve Zpracování písemností - došlých dat na FÚ				
72.09.07	Vytvoření funkce pro "Výpisy písemností - došlých dat" na FÚ				
72.09.08	Zpracování funkcí pro zpracování Ohlášení změny údajů českého provozovatele platformy do úloh Písemnosti/soubory a Došlá data na FÚ				
72.09.09	Určení typu došlé písemnosti (Ohlášení změny údajů / Ohlášení zániku oznamovací povinnosti)				
72.10	DAC7 – Ohlášení provozovatele platformy o splnění podmínky pro vyloučení z oznamovací povinnosti – Vytvoření EPO formuláře – část FÚ	LF2			
72.10.01	Vytvoření tabulek pro přijetí Ohlášení provozovatele platformy o splnění podmínky pro vyloučení z oznamovací povinnosti				
72.10.02	Funkce pro plnění položek do DB ze vstupního souboru ve Zpracování písemností - souborů na FÚ				
72.10.03	Vytvoření úplného opisu Ohlášení provozovatele platformy o splnění podmínky pro vyloučení z oznamovací povinnosti ve Zpracování písemností - souborů na FÚ				
72.10.04	Vytvoření obrazovek pro volbu "Prohlížení" ve Zpracování písemností - došlých dat na FÚ				
72.10.05	Vytvoření funkce pro volbu "Oprav" ve Zpracování písemností - došlých dat na FÚ				
72.10.06	Vytvoření funkce pro "Kontrolu a nahrání" Ohlášení provozovatele platformy o splnění podmínky pro vyloučení z oznamovací povinnosti ve Zpracování písemností - došlých dat na FÚ				
72.10.07	Vytvoření funkce pro "Výpisy písemností - došlých dat" na FÚ				

ID úlohy	Popis úlohy	DT	Odkaz HL	IBM vývoj celke m MD	Cena Kč bez DPH
72.10.08	Zpracování funkcí pro zpracování Ohlášení provozovatele platformy o splnění podmínky pro vyloučení z oznamovací povinnosti do úloh Písemnosti/soubory a Došlá data na FÚ				
72.10.09	Určení typu došlé písemnosti (Ohlášení provozovatele platformy o splnění podmínky pro vyloučení z oznamovací povinnosti)				
72.11	DAC7 - Zavedení nové úlohy ADIS – Zpracování Registrací / Ohlášení - část FÚ	LF2			
72.11.01	Zavedení Evidence podání Registrace a Ohlášení DAC7				
72.11.02	Založení pevných tabulek do databáze adis_db_fu				
72.11.03	Výpisy/Prohlížení podání Registrace a Ohlášení DAC7				
72.11.04	Aktualizace tabulek lokálního registru DAC7				
72.11.05	Vydání Rozhodnutí o registraci Registrace DAC7				
72.11.06	Sestavení tiskového tvaru Rozhodnutí o registraci Registrace DAC7				
72.11.07	Vydání Rozhodnutí o vyloučení Registrace / Ohlášení z DAC7				
72.11.08	Sestavení tiskového tvaru Rozhodnutí o vyloučení Registrace / Ohlášení z DAC7				
72.11.09	Vydání Rozhodnutí o zrušení Registrace DAC7				
72.11.10	Sestavení tiskového tvaru Rozhodnutí o zrušení Registrace DAC7				
72.11.11	Realizace kontroly splnění podmínek Registrace neusazeného provozovatele platform				
72.11.12	Zpracování kontrolních bodů logování POD				
72.12	DAC7 - Zavedení kmenového údaje Registrace	LF2			
72.12.01	Vytvoření DB tabulky pro kmenové údaje "Registr DAC7" včetně historie změn				
72.12.02	Vytvoření triggeru pro zápis požadavku na přenos kmenového údaje "Registr DAC7" do CRDS				
72.12.03	Rozšíření funkce pro zpracování požadavků na přenos do CRDS o přenos kmenového údaje "Registr DAC7"				
72.12.04	Rozšíření aplikačního serveru pro příjem dat na úrovni GFŘ o příjem kmenového údaje "Registr DAC7"				
72.12.05	Rozšíření funkce pro příjem kmenových údajů na FÚ o příjem kmenového údaje "Registr DAC7"				
72.12.06	Indikace subjektu ve zvláštním režimu na hlavní obrazovce RDS na FÚ				
72.12.07	Zavedení vyhledávání subjektů ve zvláštním režimu v RDS FÚ				
72.12.08	Rozšíření úlohy pro zpracování daňového subjektu na FÚ a v Centrálním registru daňových subjektů				
72.12.09	Zobrazení kmenového údaje "Registr DAC7" v dotazovacím systému ADIS - Registr daňových subjektů				

ID úlohy	Popis úlohy	DT	Odkaz HL	IBM vývoj celke m MD	Cena Kč bez DPH
72.13	Zavedení nových omezení rozsahu zmocnění	LF2			
72.13.01	Zavedení nových omezení rozsahu zmocnění do RDS				
72.13.02	Průřezové ošetření relevantnosti nových rozsahů zmocnění a vztahů				
72.14	DAC7 - Replikace údajů Registru	LF2			
72.14.01	Replikace dat z komponenty INTRA na PMD				
72.15	Zavedení nové autentizované zóny PMD pro aplikaci DAC7	LF2			
72.15.01	Vstup do aplikace DAC7 na PMD - Vytvoření nové sekce s odkazem na vstup do části DAC7				
72.15.02	Doplnění sekce DAC7 do mapy stránek PMD				
72.15.03	Vytvoření nabídek úvodní stránky aplikace DAC7				
72.15.04	Zpracování sekce DAC7 do autentizačního modulu PMD				
72.15.05	Vytvoření stránky pro zobrazení registrovaných / ohlášených údajů				
72.15.06	Realizace funkce pro načtení registrovaných / ohlášených údajů				
72.15.07	Realizace funkce „Výběr subjektu“ v technologii PMD				
72.16	DAC7 - Zpracování do intranetové aplikace pro mezinárodní reporting - odchozí data	LF2			
72.16.01	Vyhledání a zobrazení registrovaných provozovatelů platform DAC7				
72.16.02	Zobrazení detailu registrovaného provozovatele platformy DAC7				
72.16.03	Vyhledání a zobrazení ohlášených provozovatelů platform DAC7				
72.16.04	Zobrazení detailu ohlášeného provozovatele platformy DAC7				
72.16.05	Doplnění stránky s přehledem dat z mezinárodní výměny dat o DAC7				
72.16.06	Zpracování kontrolních bodů logování POD				
72.17	DAC7 - Předání dat údajů Registru do knihovny EU	LF2			
72.17.01	Vytvoření odchozího XML dokumentu s daty subjektů z Registru DAC7				
72.17.02	Volání služby pro zveřejnění dat subjektů z Registru DAC7				
72.18	DAC7 - Příjem dat údajů Registru z knihovny EU	LF2			
72.18.01	Volání webové služby pro stahování dat z Registru DAC7				
72.18.02	Zpracování příchozích transmisí DAC7				
72.19	DAC7 - Zpracování do intranetové aplikace pro mezinárodní reporting - příchozí data	LF2			
72.19.01	Založení struktury agregační databáze příchozích dat DAC7				

ID úlohy	Popis úlohy	DT	Odkaz HL	IBM vývoj celke m MD	Cena Kč bez DPH
72.19.02	Zobrazení došlých dat v agregační DB DAC7 v aplikaci MPD DSCD ADIS				
72.19.03	Zpracování kontrolních bodů logování POD				
72.20	DAC7 - úprava aplikace Výměna informací MPD - I. fáze	LF2			
72.20.01	Zpracování změn v souvislosti se změnou lhůt pro vyřízení žádostí				
72.20.02	Zavedení sledování lhůty u odchozích žádostí v přehledu				
72.20.03	Zpracování příznaku NTL (normal time limit)				
72.20.04	Zpracování volby pro záznam FTL na organizační úrovni ÚP				
72.20.05	Rozšíření aplikačního číselníku pro položku obsah zprávy				
72.20.06	Zavedení identifikace spolkových zemí pro Německo				
72.20.07	Zpracování příznaku pro odmítnutou žádost, včetně důvodu odmítnutí				
72.20.08	Změna referenta na organizační úrovni GFŘ				
72.20.09	Volba Hledej - výchozí podmínka				
72.20.10	Zpracování nového typu zprávy - skupinová žádost				
72.20.11	Program pro sledování lhůt na organizačních úrovních včetně zasílání e-mailových notifikací při překročení lhůty				
72.21	DAC7 - úprava aplikace Výměna informací MPD - II. fáze	LI1			
72.21.01	Rozšíření délky pole č. j. státu, referenční číslo, číslo jednací, názvu přílohy				
72.21.02	Rozšíření přehledu/celkového přehledu odchozích zpráv o příznak potvrzení doručení				
72.21.03	Zajištění tiskového tvaru detailu záznamu v pdf				
72.21.04	Přiřazení vráceného záznamu pracovníkovi na GFŘ				
72.21.05	Možnost uložení více příloh na disk PC do souboru zip najednou				
72.21.06	Možnost vložení více příloh z disku PC				
72.22	Seznamy_DS_FÚ_ÚzP s proklikem na detail DS	LF2			
72.22.01	Funkce pro otevření stránky s výběrovými příkazy AVI z ČB ADISu z FÚ/ÚzP				
72.22.02	Zavedení nových aplikačních akcí				
72.22.03	Stránka pro vyhledávání ve ve výběrových příkazech AVI s omezením na příslušný FÚ/ÚzP				
72.22.04	Zpracování kontrolních bodů logování POD				
72.22.05	Zpracování funkce otevření přehledu do evidencí příjmových daní				
72.23	Statistiky GATCA pro kontrolu finančních institucí	LF2			
72.24.01	Zavedení nové sestavy GATCA do Intranetové aplikace pro mezinárodní reporting - kontrola Finančních Institucí.				

ID úlohy	Popis úlohy	DT	Odkaz HL	IBM vývoj celkem MD	Cena Kč bez DPH
72.24	Úprava formulářů pro podání Oznámení FATCA, GATCA/CRS při zániku povinného subjektu	LF2			
72.24.01	Úprava EPO formulářů pro podání FATCA a GATCA				
72.24.02	Úprava tvorby XML balíčku pro přenos xml podání FATCA a GATCA z MI na MF				
72.24.03	Úprava struktury DB tabulek				
72.24.04	Úprava nahrávání dat FATCA a GATCA na komponentě INTRA				
72.24.05	Úprava Intranetové aplikace pro mezinárodní reporting				
72.24.06	Úprava kontrol povinnosti FATCA a GATCA				
72.25	GATCA/DAC2 VM EU - upgrade na ver1.5.3	LF2	HL202202132		
72.25.01	Zrušení původní verze VM EU				
72.25.02	Zavedení nové verze VM EU				
73.00	MOSS Mini One Stop Shop				
73.01	Komunikace s TEDB a aktualizace evidence sazeb členských států	LM1	HL202104533		
73.01.01	Aktualizace evidence sazeb z TEDB				

ID úlohy	Popis úlohy	DT	OZITS vývoj celkem MD	Cena Kč bez DPH
95.00	IDR Integrované daňové rozhraní			
95.103	Úprava rozhraní pro Oznámení o vstupu do PR - rozšíření příznaků ověření splnění podmínek pro vstup do PR o příznak "Hlášení"	LG1		
95.103.01	Úpravy XSD schémat a procesů v IDR, úprava kontextů eGSB a podpora pro přeregistraci			
95.103.02	Úprava komunikačního rozhraní s ADIS			
95.103.03	Úprava komunikačního rozhraní s VZP			
95.103.04	Úprava komunikačního rozhraní s ČSSZ			
95.107	Služba Vstup do PR (enteredFlatRate) - přechod komunikace s ČSSZ z B2B na eGSB	LF2		
95.107.01	Poskytnutí součinnosti při přípravě změny a přeregistraci registraci kontextů			
95.107.02	Reimplementace přenosu dat o vstupu do PR prostřednictvím eGSB – informace odesílané z ADIS do ČSSZ(enteredFlatRate) - komunikace odpovídajícím kontextem ČSSZ			
95.107.03	Zaslepení a ukončení provozu služeb B2B pro přenosy s ČSSZ			
95.107.04	Úpravy a doplnění monitoringu a logování			

ID úlohy	Popis úlohy	DT	O2ITS vývoj celkem MD	Cena Kč bez DPH
95.108	Služba Ukončení PR (terminateFlatRate) - přechod komunikace s ČSSZ z B2B na eGSB	LF2		
95.108.01	Poskytnutí součinnosti při přípravě změny a přeregistraci registraci kontextů			
95.108.02	Reimplementace přenosu dat o ukončení PR prostřednictvím eGSB - informace odesílané z ADIS do ČSSZ (terminateFlatRate) - komunikace odpovídajícím kontextem ČSSZ			
95.108.03	Zaslepení a ukončení provozu služeb B2B pro přenosy s ČSSZ			
95.108.04	Úpravy a doplnění monitoringu a logování			
95.109	Služba Povinnost podat/podání DAP (reportedTaxReturn) - přechod komunikace s ČSSZ z B2B na eGSB	LI1		
95.109.01	Poskytnutí součinnosti při přípravě změny a přeregistraci registraci kontextů			
95.109.02	Reimplementace přenosu dat o povinnosti podat/podání DAP prostřednictvím eGSB - informace odesílané z ADIS do ČSSZ (reportedTaxReturn) - komunikace odpovídajícím kontextem ČSSZ			
95.109.03	Zaslepení a ukončení provozu služeb B2B pro přenosy s ČSSZ			
95.109.04	Úpravy a doplnění monitoringu a logování			
95.110	Služba Ověření vstupu do PR (checkSelfEmpl) - přechod komunikace s ČSSZ z B2B na eGSB	LF2		
95.110.01	Poskytnutí součinnosti při přípravě změny a přeregistraci registraci kontextů			
95.110.02	Reimplementace přenosu dat pro ověření účasti v PR prostřednictvím eGSB - dotazy a odpovědi z/do ADIS z/do ČSSZ (checkSelfEmpl) - komunikace odpovídajícím kontextem ČSSZ			
95.110.03	Zaslepení a ukončení provozu služeb B2B pro přenosy s ČSSZ			
95.110.04	Úpravy a doplnění monitoringu a logování			
95.111	Služba Předání rozpisu plateb (providePaymentDetails) - přechod komunikace s ČSSZ z B2B na eGSB	LF2		
95.111.01	Poskytnutí součinnosti při přípravě změny a přeregistraci registraci kontextů			
95.111.02	Reimplementace přenosu dat rozpisů plateb v PR prostřednictvím eGSB - dotazy a odpovědi z/do ADIS z/do ČSSZ (providePaymentDetails) - komunikace odpovídajícím kontextem ČSSZ			
95.111.03	Zaslepení a ukončení provozu služeb B2B pro přenosy s			

ID úlohy	Popis úlohy	DT	O2ITS vývoj celkem MD	Cena Kč bez DPH
	ČSSZ			
95.111.04	Úpravy a doplnění monitoringu a logování			
95.112	Služba Změna identifikace pojištěnce (changeSubjectId) - přechod komunikace s ČSSZ z B2B na eGSB	LI1		
95.112.01	Poskytnutí součinnosti při přípravě změny a přeregistraci registraci kontextů			
95.112.02	Reimplementace přenosu dat pro změnu identifikace pojištěnce prostřednictvím eGSB – informace přijímané od ČSSZ do ADIS (changeSubjectId) - komunikace vystaveným kontextem pro ČSSZ			
95.112.03	Zaslepení a ukončení provozu služeb B2B pro přenosy s ČSSZ			
95.112.04	Úpravy a doplnění monitoringu a logování			
95.113	Služba Podnet k ukončení PR (initiativeToTerminate) - přechod komunikace s ČSSZ z B2B na eGSB	LI1		
95.113.01	Poskytnutí součinnosti při přípravě změny a přeregistraci registraci kontextů			
95.113.02	Reimplementace přenosu dat pro podnět k ukončení PR prostřednictvím eGSB - informace přijímané z ČSSZ do ADIS (initiativeToTerminate) - komunikace vystaveným kontextem pro ČSSZ			
95.113.03	Zaslepení a ukončení provozu služeb B2B pro přenosy s ČSSZ			
95.113.04	Úpravy a doplnění monitoringu a logování			
95.114	Služba přenosu dat pro zahájení SVČ (startSelfEmploOperating) - přechod komunikace s ČSSZ z B2B na eGSB	LI1		
95.114.01	Poskytnutí součinnosti při přípravě změny a přeregistraci registraci kontextů			
95.114.02	Reimplementace přenosu dat pro zahájení SVČ prostřednictvím eGSB - informace odesílané z ADIS do ČSSZ - komunikace s odpovídajícím kontextem ČSSZ			
95.114.03	Zaslepení a ukončení provozu služeb B2B pro přenosy s ČSSZ			
95.114.04	Úpravy a doplnění monitoringu a logování			
95.115	Zajištění výměny dat týkajících se závěrů kontrol OSVČ a závislé činnosti mezi GFŘ a ČSSZ	LF2		
95.115.01	Vytvoření procesu a vystavení služby a kontextu pro příjem závěrů kontrol z ČSSZ přes eGSB			
95.115.02	Vytvoření klienta pro předání závěrů kontrol z ČSSZ do vlastní aplikace GFŘ pomocí REST služby			
95.115.03	Zpracování odpovědi z vlastní aplikace GFŘ a předání do			

ID úlohy	Popis úlohy	DT	O2ITS vývoj celkem MD	Cena Kč bez DPH
	ČSSZ pomocí asynchronní odpovědi			
95.115.04	Vytvoření procesu a vystavení REST služby pro příjem závěrů kontrol z GŘ			
95.115.05	Vytvoření klienta pro předání závěrů kontrol z vlastní aplikace GŘ do ČSSZ přes eGSB			
95.115.06	Zpracování odpovědi z ČSSZ a předání do vlastní aplikace GŘ pomocí asynchronní odpovědi (REST služba)			
95.115.07	Návrh datového modelu procesu, persistence a dávkování záznamů			
95.115.08	Zabezpečení REST komunikace s vlastní aplikací GŘ			
95.115.09	Úpravy a doplnění monitoringu a logování			
95.115.10	Příprava podkladů pro NAKIT k registraci kontextu A385.4			
95.116	Přechod na asynchronní komunikaci služby Vstup do PR (enteredFlatRate)	LN1		
95.116.01	Úprava servisní specifikace a IA.			
95.116.02	Úprava služby IDR pro zpracování upraveného kontextu			
95.116.03	Úprava struktury souborové služby			
95.116.04	Reimplementace přenosu dat o vstupu do PR na asynchronní přenos z ADIS do ČSSZ/VZP (enteredFlatRate) - komunikace s odpovídající službou ADIS			
95.116.05	Úpravy a doplnění monitoringu a logování			
95.117	Přechod na asynchronní komunikaci služby Ukončení PR (terminateFlatRate)	LN1		
95.117.01	Úprava servisní specifikace a IA.			
95.117.02	Úprava služby IDR pro zpracování upraveného kontextu			
95.117.03	Úprava struktury souborové služby			
95.117.04	Reimplementace přenosu dat o ukončení PR na asynchronní přenos - informace odesílané z ADIS do ČSSZ/VZP (terminateFlatRate) - komunikace s odpovídající službou ADIS			
95.117.05	Úpravy a doplnění monitoringu a logování			
95.118	Přechod na asynchronní komunikaci služby Povinnost podat/podání DAP (reportedTaxReturn)	LN1		
95.118.01	Úprava servisní specifikace a IA.			
95.118.02	Úprava služby IDR pro zpracování upraveného kontextu			
95.118.03	Úprava struktury souborové služby			
95.118.04	Reimplementace přenosu dat o povinnosti podat/podání DAP na asynchronní přenos - informace odesílané z ADIS do ČSSZ/VZP (reportedTaxReturn) - komunikace s odpovídající službou ADIS			

ID úlohy	Popis úlohy	DT	O2ITS vývoj celkem MD	Cena Kč bez DPH
95.118.05	Úpravy a doplnění monitoringu a logování			
95.119	Přechod na asynchronní přenos dat pro Předání rozpisů plateb (providePaymentDetails)	LN1		
95.119.01	Úprava servisní specifikace a IA.			
95.119.02	Úprava služby IDR pro zpracování upraveného kontextu			
95.119.03	Úprava struktury souborové služby			
95.119.04	Reimplementace přenosu dat pro předání rozpisů plateb na asynchronní přenos - informace odesílané z ADIS do ČSSZ/VZP - volání odpovídající služby ADIS			
95.119.05	Úpravy a doplnění monitoringu a logování			
95.120	Přechod na asynchronní komunikaci služby Změna identifikace pojištěnce (changeSubjectId)	LN1		
95.120.01	Úprava servisní specifikace a IA.			
95.120.02	Úprava služby IDR pro zpracování upraveného kontextu			
95.120.03	Úprava struktury souborové služby			
95.120.04	Reimplementace přenosu dat pro změnu identifikace pojištěnce na asynchronní přenos – informace přijímané od ČSSZ/VZP do ADIS (changeSubjectId) - komunikace s odpovídající službou ADIS			
95.120.05	Úpravy a doplnění monitoringu a logování			
95.121	Přechod na asynchronní komunikaci služby Informace o podaném přehledu (reportedIncomeExpenses)	LN1		
95.121.01	Úprava servisní specifikace a IA.			
95.121.02	Úprava služby IDR pro zpracování upraveného kontextu			
95.121.03	Úprava struktury souborové služby			
95.121.04	Reimplementace přenosu dat - převzetí informací o podání přehledu na asynchronní přenos – informace přijímané od VZP do ADIS (reportedIncomeExpenses) – komunikace s odpovídající službou ADIS			
95.121.05	Úpravy a doplnění monitoringu a logování			
95.122	Přechod na asynchronní komunikaci služby Ověření platnosti PR (listFlatRatePayers)	LN1		
95.122.01	Úprava servisní specifikace a IA.			
95.122.02	Úprava služby IDR pro zpracování upraveného kontextu			
95.122.03	Úprava struktury souborové služby			
95.122.04	Reimplementace přenosu dat pro ověření platnosti PR pro předaného poplatníka na asynchronní přenos - dotaz/informace přijímané z VZP do ADIS a odpovědi do VZP (listFlatRatePayers) - komunikace s odpovídající službou ADIS			
95.122.05	Úpravy a doplnění monitoringu a logování			

ID úlohy	Popis úlohy	DT	O2ITS vývoj celkem MD	Cena Kč bez DPH
95.123	<i>Přechod na asynchronní komunikační služby Ukončení PR (initiativeToTerminate)</i>	LN1		
91.123.01	Úprava servisní specifikace a IA.			
91.123.02	Úprava služby IDR pro zpracování upraveného kontextu			
91.123.03	Úprava struktury souborové služby			
91.123.04	Reimplementace přenosu dat pro podnět k ukončení PR na asynchronní přenos - informace přijímané z ČSSZ/VZP do ADIS (initiativeToTerminate) – komunikace s odpovídající službou ADIS			
91.123.05	Úpravy a doplnění monitoringu a logování			
95.124	<i>Přechod na asynchronní komunikační služby přenosu dat pro zahájení SVČ (starSelfEmploperating)</i>	LN1		
95.124.01	Úprava servisní specifikace a IA.			
95.124.02	Úprava služby IDR pro zpracování upraveného kontextu			
95.124.03	Úprava struktury souborové služby			
95.124.04	Reimplementace přenosu dat pro zahájení SVČ na asynchronní přenos - informace odesílané z ADIS do ČSSZ/VZP - komunikace s odpovídající službou ADIS			
95.124.05	Úpravy a doplnění monitoringu a logování			
95.201	<i>Realizace komunikace ADIS - IDR - Obelisk pro procesy archivace a skartace</i>	LK1		
95.201.01	Součinnost pro nastavení infrastruktury			
95.201.02	Nastavení zabezpečení komunikace			
95.201.03	Úprava a nastavení IDR-INT, doplnění/vytvoření procesů			
95.201.04	Vytvoření rozhraní ADIS-IDR na předání podkladů (metadat) pro skartační návrh			
95.201.05	Vytvoření rozhraní ADIS-IDR na předání podkladů (metadat a referencí) archivního SIP balíčku			
95.201.06	Vytvoření rozhraní IDR-Obelisk předání skartačního návrhu			
95.201.07	Vytvoření rozhraní IDR-Obelisk předání archivního SIP balíčku			
95.201.08	Vytvoření rozhraní pro předání Skartačního rozhodnutí z Obelisk do IDR			
95.201.09	Vytvoření rozhraní pro předání Skartačního rozhodnutí z IDR do ADIS			
95.201.10	Vytvoření rozhraní z Obelisk do IDR pro předání potvrzení archivu o přijetí archivního balíčku			
95.201.11	Vytvoření rozhraní z Obelisk do IDR pro vyžádání doplnění			
95.201.12	Vytvoření rozhraní z IDR do ADIS pro vyžádání doplnění			
95.201.13	Vytvoření rozhraní z IDR do ADIS pro předání potvrzení			

ID úlohy	Popis úlohy	DT	O2ITS vývoj celkem MD	Cena Kč bez DPH
	archivu o přijetí archivního balíčku			
95.201.14	Úpravy a doplnění monitoringu a logování			
95.202	Tvorba SIP balíčků pro předávání dokumentů a spisů do el. spisovny	LK1		
95.202.01	Úprava a nastavení IDR-INT, doplnění/vytvoření procesů			
95.202.02	Generování Skartačního návrhu			
95.202.03	Generování archivního SIP balíčku			
95.203	Převod elektronických dokumentů do výstupního datového formátu	LN1		
95.203.01	Úprava a nastavení IDR-INT, doplnění/vytvoření procesů			
95.203.02	Vytvoření rozhraní pro předání metadat dokumentů určených k převedení do výstupního formátu			
95.203.03	Vytvoření služby pro konverzi formátů			
95.203.04	Výpočet hash dokumentu určeného ke konverzi			
95.203.05	Doplnění konverzní doložky u dokumentů, u kterých došlo ke změně formátu			
95.203.06	Volání synchronní služby pečetění a časového razítka			
95.203.07	Volání služby pro předání převedených dokumentů z IDR do ADIS			
95.203.08	Úpravy a doplnění monitoringu a logování			
95.204	Podpora vytváření transakčního protokolu	LN1		
95.204.01	Úprava a nastavení IDR-INT, doplnění/vytvoření procesů			
95.204.02	Vytvoření služby pro předání metadat pro transakční protokol z ADIS do IDR a vrácení reference			
95.204.03	Generování transakčního protokolu			
95.204.04	Volání služby pečetění a časového razítka			
95.204.05	Úpravy a doplnění monitoringu a logování			
95.303	Zajištění komunikace s CESOP	LL1		
95.303.01	Součinnost pro nastavení infrastruktury			
95.303.02	Nastavení zabezpečení komunikace			
95.303.03	Úprava a nastavení IDR-INT, doplnění/vytvoření procesů			
95.303.04	Vytvoření služby pro příjem požadavku z ADIS			
95.303.05	Vytvoření služby pro komunikaci s CESOP			
95.303.06	Vytvoření služby odpovědi z IDR do ADIS			
95.303.07	Úpravy a doplnění monitoringu a logování			
95.501	Technologické povýšení modulů WSO2 - FLYWAY	LF2		
95.501.01	Příprava instalačního postupu pro nasazení Flyway nástroje na definované servery IDR			
95.501.02	Úprava stávajících SQL scriptů pro podporu práce s Flyway			

ID úlohy	Popis úlohy	DT	O2ITS vývoj celkem MD	Cena Kč bez DPH
95.501.03	Nastavení Flyway baseline na všech prostředích			
95.501.04	Tvorba automatizačních nástrojů pro využití Flyway pomocí Ansible			
95.502	Technologické povýšení modulů WSO2 - APIM v.4	LF2		
95.502.01	Vyhrazení samostatného prostředí pro instalaci APIM v4 na prostředí TEST a odzkoušení celého nového produkčního cyklu – publisher (deploy API), developer (subscribe, generace keys), gateway (invoke)			
95.502.02	Napojení na db a ověření výkonnosti.			
95.502.03	Transformace současných definicí APIs, skriptů (vč. mockovacích služeb), přístupů, nastavení (vč. omezení) a certifikátů na APIM v4.			
95.502.04	Funkční testy jednotlivých APIs a úprava jejich definic			
95.502.05	Procesní regresní testy (kompletní)			
95.502.06	Nasazení APIM v4 na PREPROD prostředí			
95.502.07	Test funkčnosti APIM v režimu HA			
95.502.08	Rollout nastavení APIM z TEST na PREPROD a doladění emergency procedur pro HA			
95.502.09	Kompletní regresní testy na PREPROD			
95.502.10	Příprava instalační dávky pro zákazníka			
95.502.11	Podpora při instalaci na prostředích GFŘ			

4. CENA

4.1 Cena za služby „Úpravy ADIS dle specifikace“ a „Řízení vývoje ADIS – poměrná část dle rozsahu úprav ADIS“

Cena za služby „Úpravy ADIS dle specifikace“ a „Řízení vývoje ADIS – poměrná část dle rozsahu úprav ADIS“ dle této Prováděcí smlouvy bude placena na základě akceptace fakturačních termínů definovaných v článku 2.2 Fakturační termíny a jejich kroky této Přílohy 1 dle tabulek níže.

Všechny uvedené ceny jsou v Kč bez DPH.

Legislativní změny – 2022/2023 vývoj IBM

Distribuční termín	Krok (milník)			Cena za DT celkem
	SAZ	PTP	CNV	
LF2				
LF2a				
LG1				
LI1				
LJ1				
LK1				
LL1				
LM1				
LN1				
CELKEM Kč bez DPH				252 762 237,00

Legislativní změny – 2022/2023 vývoj O2 ITS

Distribuční termín	Krok (milník)			Cena za DT celkem
	SAZ	PTP	CNV	
LF2				
LG1				
LI1				
LK1				
LL1				
LN1				
CELKEM Kč bez DPH				18 066 087,00

Legislativní změny – 2022/2023 vývoj celkem za IBM a O2 ITS

Distribuční termín	Krok (milník)			Cena za DT celkem
	SAZ	PTP	CNV	
LF2				
LF2a				
LG1				
LI1				
LJ1				
LK1				
LL1				
LM1				
LN1				
CELKEM Kč bez DPH				270 828 324,00

4.1 Cena za služby „Řízení vývoje ADIS - dedikovaná kapacita Dodavatele“

Cena bude fakturována za každý kalendářní měsíc do 15 dnů po skončení tohoto měsíčního období dle následující tabulky.

Všechny uvedené ceny jsou v Kč bez DPH.

Období	Cena za období
měsíc č. 37 (leden 2023)	706 445,25
měsíc č. 38 (únor 2023)	706 445,25
měsíc č. 39 (březen 2023)	706 445,25
měsíc č. 40 (duben 2023)	706 445,25
měsíc č. 41 (květen 2023)	706 445,25
měsíc č. 42 (červen 2023)	706 445,25
měsíc č. 43 (červenec 2023)	706 445,25
měsíc č. 44 (srpen 2023)	706 445,25
měsíc č. 45 (září 2023)	706 445,25
měsíc č. 46 (říjen 2023)	706 445,25
měsíc č. 47 (listopad 2023)	706 445,25
měsíc č. 48 (prosinec 2023)	706 445,25
CELKEM za 12 měsíců Kč bez DPH	8 477 343,00

4.2 Cena za služby QA - Smlouva o zajištění odborných služeb pro koordinaci vývoje a řízení kvality Aplikace ADIS (QA)

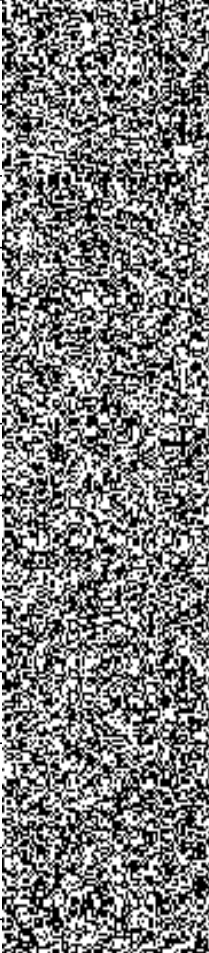
Fakturační termín	Předpokládaný měsíc a rok	Definice fakturačního termínu	IBM QA cena v Kč bez DPH
SAZ / LF2	08/2022	Protokolární splnění kroku "Schválení a podpis analytického zadání / dílčího projektu" pro distribuční termín LF2	
PTP / LF2	12/2022	Protokolární splnění kroku "Podpis závěrečného protokolu o testování" pro distribuční termín LF2	
CNV / LF2	12/2022	Protokolární splnění kroku "Celoplošné nasazení verze" pro distribuční termín LF2	
SAZ / LG1	10/2022	Protokolární splnění kroku "Schválení a podpis analytického zadání / dílčího projektu" pro distribuční termín LG1	
PTP / LG1	01/2023	Protokolární splnění kroku "Podpis závěrečného protokolu o testování" pro distribuční termín LG1	
CNV / LG1	02/2023	Protokolární splnění kroku "Celoplošné nasazení verze" pro distribuční termín LG1	
SAZ / LI1	10/2022	Protokolární splnění kroku "Schválení a podpis analytického zadání / dílčího projektu" pro distribuční termín LI1	
PTP / LI1	02/2023	Protokolární splnění kroku "Podpis závěrečného protokolu o testování" pro distribuční termín LI1	
CNV / LI1	03/2023	Protokolární splnění kroku "Celoplošné nasazení verze" pro distribuční termín LI1	
SAZ / LK1	03/2023	Protokolární splnění kroku "Schválení a podpis analytického zadání / dílčího projektu" pro distribuční termín LK1	
PTP / LK1	06/2023	Protokolární splnění kroku "Podpis závěrečného protokolu o testování" pro distribuční termín LK1	
CNV / LK1	07/2023	Protokolární splnění kroku "Celoplošné nasazení verze"	

Fakturační termín	Předpokládaný měsíc a rok	Definice fakturačního termínu	IBM QA cena v Kč bez DPH
		pro distribuční termín LK1	
SAZ / LL1	06/2023	Protokolární splnění kroku "Schválení a podpis analytického zadání / dílčího projektu" pro distribuční termín LL1	
PTP / LL1	09/2023	Protokolární splnění kroku "Podpis závěrečného protokolu o testování" pro distribuční termín LL1	
CNV / LL1	10/2023	Protokolární splnění kroku "Celoplošné nasazení verze" pro distribuční termín LL1	
SAZ / LN1	09/2023	Protokolární splnění kroku "Schválení a podpis analytického zadání / dílčího projektu" pro distribuční termín LN1	
PTP / LN1	12/2023	Protokolární splnění kroku "Podpis závěrečného protokolu o testování" pro distribuční termín LN1	
CNV / LN1	12/2023	Protokolární splnění kroku "Celoplošné nasazení verze" pro distribuční termín LN1	
CELKEM Kč bez DPH			8 642 603,10

4.3 Cena za služby řízení vývoje ADIS - Poměrná část dle rozsahu úprav ADIS

V rámci této Prováděcí smlouvy 13 objednává Objednatel služby Řízení vývoje ADIS – poměrná část dle rozsahu úprav ADIS.

Celková výše ceny za služby řízení vývoje ADIS 15 147 367,50 Kč (slovy: patnáct milionů jedno sto čtyřicet sedm tisíc tři sta šedesát sedm korun českých a padesát haléřů) bez daně z přidané hodnoty.

Tato cena (za služby řízení vývoje ADIS) bude Objednatelem hrazena v 18 stejných měsíčních splátkách ve výši 841 520,42 Kč (slovy: osm set čtyřicet jeden tisíc pět set dvacet korun českých a čtyřicet dva haléře) bez DPH, a to vždy zpětně po skončení každého z kalendářních měsíců v období od 01. 07. 2022 do 31. 12. 2023. Příslušný daňový doklad bude Zhotovitelem vždy vystaven do 15 (patnácti) dnů od skončení daného kalendářního měsíce.

4.4 Cena za služby koordinační služby a činnosti podpory kybernetické bezpečnosti ADIS

- Dohled nad dodržováním bezpečnostních požadavků
- Dohled a koordinace tvorby dokumentace s ohledem na bezpečnost
- Dohled nad architekturou nových úprav aplikace ADIS s dopadem do bezpečnosti
- Bezpečnostní konzultace nových úprav ADIS
- Účast na jednání týmu bezpečnosti v rámci vývoje nových úprav ADIS
- Koordinace požadavků na integraci nových úprav aplikace ADIS do systému řízení bezpečnosti

Distribuční termín	Krok (milník)			Cena za DT celkem
	SAZ	PTP	CNV	
LF2				
LF2a				
LG1				
LI1				

LJ1	
LK1	
LL1	
LM1	
LN1	
CELKEM Kč bez DPH	
5 885 000,00	

5. PŘEDÁVÁNÍ DOKUMENTACE

Jednotlivé části dokumentace budou předávány následujícím způsobem, kde jejich předání Zadavateli bude protokolárně potvrzeno uvedeným způsobem.

5.1 Analytická zadání jednotlivých distribučních termínů

Analytická zadání („AZ“) budou dostupná online v aplikaci „Analytická zadání“, replikované do databáze SŘA serveru Zadavatele na GFŘ na adrese sra.fs.mfcr.cz. AZ jsou vypracována nejpozději k termínu SAZ příslušného distribučního termínu.

Předání AZ se protokolárně potvrzuje podpisem příslušného podpisového protokolu o splnění kroku „Schválení a podpis analytického zadání /dílčího projektu“ dle harmonogramu příslušného distribučního termínu v souladu s postupem uvedeným v Smlouvě.

5.2 Uživatelská příručka ADIS

Uživatelská příručka ADIS bude dostupná online v aplikaci „Příručka v. XX“, replikované do databáze SŘA serveru Zadavatele na GFŘ na adrese sra.fs.mfcr.cz. Příručka bude pravidelně aktualizována nejpozději k termínu předání ostré verze ADIS příslušného distribučního termínu.

Aktualizace uživatelské příručky se protokolárně potvrzuje podpisem příslušného protokolu o splnění kroku „Celoplošné nasazení verze“, který se typicky podepisuje 2 týdny po úspěšném nasazení ostré verze daného distribučního termínu ADIS.

5.3 Distribuční listy jednotlivých verzí ADIS

Příslušné distribuční listy pro jednotlivé úrovně aplikace „FÚ“, „MF“ a „ET“ budou předávány ve formě textových souborů jako nedílná část instalačních souborů aplikačního programového vybavení každé předávané verze ADIS. Kromě toho budou jednotlivé distribuční listy dostupné online v aplikaci „Distribuční listy“, replikované do databáze SŘA serveru Zadavatele na GFŘ na adrese sra.fs.mfcr.cz.

Předání distribučních listů se protokolárně potvrzuje podpisem příslušného protokolu o splnění kroku „Celoplošné nasazení verze“, který se typicky podepisuje 2 týdny po úspěšném nasazení ostré verze daného distribučního termínu ADIS.

5.4 Datové modely

Datové modely budou dostupné online v aplikaci „Datové modely“, replikované do databáze SŘA serveru Zadavatele na GFŘ na adrese sra.fs.mfcr.cz. Aktuální datový model ve struktuře Enterprise Architect (fyzický a logický) a export datového modelu ve formě RTF/PDF souborů bude předáván prostřednictvím aplikace „Datové modely“ k termínu předání ostré verze ADIS příslušného distribučního termínu.

Předání datových modelů se protokolárně potvrzuje podpisem příslušného protokolu o splnění kroku „Celoplošné nasazení verze“, který se typicky podepisuje 2 týdny po úspěšném nasazení ostré verze daného distribučního termínu ADIS.